

**UNIVERSIDADE DE ÉVORA**  
**DISSERTAÇÃO DE MESTRADO EM SOCIOLOGIA**

**A "SOCIEDADE BEJENSE" DE MEADOS DO SÉCULO XIX À  
PRIMEIRA REPÚBLICA : ELITES E VIDA ASSOCIATIVA**

**PAULA CRISTINA ALVITO MARQUES**

**ORIENTADORES: PROFESSORA DOUTORA MARIA JOSÉ STOCK  
PROFESSOR DOUTOR HELDER FONSECA**

**VOLUME I I-ANEXOS**

**ÉVORA**

**1997**

87585-

## **ERRATA:**

- Devido a um erro de paginação, foram omitidas as páginas 303 a 312, relativas ao Anexo I - Biografias.
  
- Por lapso, repetiu-se a página 295, figurando a segunda com o número 295 - A, no Anexo I - Biografias.

*A “SOCIEDADE BEJENSE” DE MEADOS DO SÉCULO XIX À  
PRIMEIRA REPÚBLICA :ELITES E VIDA ASSOCIATIVA.*

**ÍNDICE**

<b>Vol.II</b>	<b>Págs.</b>
<b>ANEXO I-BIOGRAFIAS .....</b>	<b>157</b>
<b>ANEXO II-DADOS ESTATÍSTICOS</b>	
<b>Quadronº1-A realidade associativa bejense.....</b>	<b>387</b>
<b>Quadro nº2- Os sócios fundadores na Sociedade Censitária-1853.....</b>	<b>388</b>
<b>Quadro nº3- Os sócios fundadores na Sociedade Censitária-1856/57.....</b>	<b>389</b>
<b>Quadro nº4- Os sócios fundadores na Sociedade Censitária-1859.....</b>	<b>391</b>
<b>Quadro nº5- Caracterização dos sócios fundadores em 1854.....</b>	<b>392</b>
<b>Quadro nº6- Participação dos sócios fundadores na Sociedade Censitária.....</b>	<b>394</b>
<b>Quadro nº7- Distribuição dos fundadores por rendimentos colectados .....</b>	<b>396</b>
<b>Tabela nº1- Caracterização sociológica dos fundadores em 1854.....</b>	<b>398</b>
<b>Tabela nº2- Caracterização sociológica dos fundadores em 1854/1910.....</b>	<b>399</b>
<b>Gráficos nº14,15,16- Rendimentos de contribuintes não sócios e fundadores.....</b>	<b>400</b>
<b>Gráficos nº17,18,19- Rendimentos de contribuintes não sócios e fundadores.....</b>	<b>401</b>
<b>Quadro nº8- Distribuição dos fundadores por rendimentos colectados .....</b>	<b>402</b>
<b>Quadro nº9- Distribuição semanal das reuniões na Soc.Bejense.....</b>	<b>403</b>
<b>Quadro nº10- Distribuição semanal das reuniões no Clube Bejense.....</b>	<b>404</b>
<b>Quadro nº11- Distribuição semanal das reuniões na Soc.Art.Bejense.....</b>	<b>405</b>
<b>Tabela nº5- Caracterização sociológica dos sócios em 1854/1910.....</b>	<b>406</b>
<b>Tabela nº8- Relação entre fundadores e sócios maiores contribuintes.....</b>	<b>407</b>
<b>Tabela nº9- Caracterização dos membros da direcção da sociedade 1854/1910 .....</b>	<b>408</b>



	Págs
Quadro nº10-Distribuição dos sócios por cargos directivos.....	409
Tabela nº11- <b>Caracterização dos membros da “Soc.do Espêto”</b> .....	412
Gráficos nº25,26,27 -rendimentos de sócios /não sócios e fundadores.....	413
Gráficos nº28,29,30- <b>rendimentos de sócios /não sócios e fundadores</b> .....	414
Gráfico nº31- <b>Distribuição dos membros da direcção por profissões</b> .....	415
Gráfico nº32- <b>Análise percentual da habilitação lit.dos membros da dir</b> .....	415
Gráfico nº33- <b>Distribuição dos membros da direcção por actividades</b> .....	416
Gráfico nº34- <b>Distribuição dos membros da direcção -funções pol.adm</b> .....	417
Gráfico nº35- <b>Distribuição dos membros da direcção por prof./cargos dir</b> .....	418
Gráfico nº36- <b>Caracterização profissional dos membros da Soc.do Êspêto</b> .....	419
Gráfico nº37- <b>Análise percentual das habil.lit. dos membros da Soc.do Espêto</b>	420
Gráfico nº38- <b>Distribuição dos membros da “Soc.do Espêto” por acti</b> .....	420
Gráfico nº39- <b>Distribuição dos membros da “Soc.do Êspeto”-func.pol.adm</b> .....	421

### **ANEXO III-OUTROS DOCUMENTOS**

Listagem de profissões existentes em Beja-1845.....	422
Imagens das colunas, <i>loggia</i> e escadaria da Sociedade Bejense.....	423
Planta do palácio dos Alcoforados/Sociedade Bejense no final do séc.XIX.....	424
Planta da cidade de Beja no séc.XIX.....	425
Imagem da Sociedade Bejense.....	426
Alvará da Sociedade Bejense.....	427
Lista de membros da Sociedade Bejense.....	428
Planta do cemitério de Beja.....	431
Lista de repetições de apelidos/relações de parentesco.....	432

	Págs.
Imagens dos sócios do “Espeto” .....	434
Exemplos de convites utilizados na “Sociedade do Espêto” .....	435
Lista de membros da “Sociedade do Espêto” .....	436

**ANEXO I**

**BIOGRAFIAS**

NOME	DATA NASC.	DATA MORTE	PROFISSÃO	ACTIVIDADE ASSOCIATIVA	QUALIFICAÇÃO LITERÁRIA	ACTIVIDADE POL./ADM.	OUTRAS ACTIV.	OBS.
ADOLFO AUGUSTO DE ALMEIDA DORIA	1859		PROPRIETÁRIO	MEMBRO DA "SOCIEDADE DO ÊSPETO"		-VEREADOR EFECTIVO DA ASSEMBLEIA DE APURAMENTO (1885) -PRESIDENTE DA ASSEMBLEIA ELEITORAL DO CONCELHO DE BEJA (1887) -MEMBRO EFECTIVO DA CÂMARA -ESCRUTINADOR DA PARÓQUIA DE SANTA MARIA (1889) -PRESIDENTE DA MESA ELEITORAL DA IGREJA MATRIZ E RESPONSÁVEL PELO	-SÓCIO BENEMÉRITO DA ASSOCIAÇÃO DE BOMBEIROS VOLUNTÁRIOS (1890)	-MORADOR NA QUINTA DO MONTE BRANCO -PROPRIETÁRIO DE TRÊS HERDADES E DE UM MOINHO EM BALEIZÃO

		PELOURO DO JARDIM NOS SERVIÇOS DA CÂMARA (1890) -VEREADOR (1892) -PRESIDENTE DA CÂMARA -DELEGADO PARA ELEIÇÃO DA COMISSÃO DISTRITAL -PRESIDENTE DA COMISSÃO DE RECRUTAMENTO -ADMINISTRADOR DO CONCELHO (1893)						
		-MEMBRO SUBSTITUTO DA COMISSÃO DE RECENSEAMENTO (1894) -PRESIDENTE DE CÂMARA -PRESIDENTE DA MESA ELEITORAL PELA SALVADA (1895)						

			<p>-VEREADOR RESPONSÁVEL PELO PELOURO DA ILUMINAÇÃO E BENEFICÊNCIA</p> <p>-PRESIDENTE DA CÂMARA</p> <p>-DELEGADO EFECTIVO PARA ELEIÇÃO DA CÂMARA DISTRITAL</p> <p>-PRESIDENTE DA COMISSÃO DE RECESEAMENTO ELEITORAL (1896)</p>						
--	--	--	--	--	--	--	--	--	--

NOME	DATA NASC.	DATA MORTE	PROFISSÃO	ACTIVIDADE ASSOCIATIVA	QUALIFICAÇÃO LITERÁRIA	ACTIVIDADE POL./ADM.	OUTRAS ACTIV.	OBS.
<p>AMADEU GUERREIRO FORTES RUAS</p>			<p>-PADRE</p>	<p>-MEMBRO DA "SOCIEDADE DO ÊSPETO"</p>		<p>-ESCRIVÃO DE CASAMENTOS (1893)</p>	<p>-ACCIONISTA DA SOCIEDADE TEATRAL BEJENSE (1895)</p>	

NOME	DATA NASC.	DATA MORTE	PROFISSÃO	ACTIVIDADE ASSOCIATIVA	QUALIFICAÇÃO LITERÁRIA	ACTIVIDADE POL./ADM.	OUTRAS ACTIV.	OBS.
ANTÓNIO ADRIANO CORREIA DA FONSECA	1838		-AMANUENSE	- DIRECTOR DA SOCIEDADE BEJENSE (1868)	SABE LER	-ADMINISTRADOR DO CONCELHO (1864) -SECRETÁRIO DA ASSEMBLEIA DE APURAMENTO ELEITORAL (1870) -SECRETÁRIO DA COMISSÃO DE RECENSEAMENTO (1874) -MEMBRO DA COMISSÃO DA REPARTIÇÃO DA FAZENDA DISTRITAL DA GUARDA (EXONERADO EM 1887)	-SECRETÁRIO DA DIRECÇÃO DO THEATRO -MEMBRO DA COMISSÃO PROVISÓRIA DA ASSOCIAÇÃO DE SOCORROS MÚTUOS DOS ARTISTAS BEJENSES (1863) -SECRETÁRIO DA ASSOCIAÇÃO CONSTRUTORA DO THEATRO (1864)	-CASADO -MORADOR EM BEJA





	-DIRECTOR DA CASA PIA (1881)	-SECRETÁRIO DA CASA PIA (1881)						

NOME	DATA NASC.	DATA MORTE	PROFISSÃO	ACTIVIDADE ASSOCIATIVA	QUALIFICAÇÃO LITERÁRIA	ACTIVIDADE POL./ADM.	OUTRAS ACTIV.	OBS.
ANTÔNIO ADRIANO DA COSTA ROSA			COMERCIANTE	-MEMBRO DA "SOCIEDADE DO ÊSPETO"		-MEMBRO SUBSTITUTO DA COMISSÃO DE RECENSEAMENTO (1892) -JURI DE SENTENÇA -MEMBRO DA COMISSÃO EXECUTIVA DA COMISSÃO PROGRESSISTA (1897)	-MEMBRO SUBSTITUTO DO JURI COMERCIAL (1893)	

NOME	DATA NASC.	DATA MORTE	PROFISSÃO	ACTIVIDADE ASSOCIATIVA	QUALIFICAÇÃO LITERÁRIA	ACTIVIDADE POL./ADM.	OUTRAS ACTIV.	OBS.
ANTÓNIO ANACLETO PAES	1815	1892	-PROPRIETÁRIO	-SÓCIO FUNDADOR DA SOCIEDADE BEJENSE  -DIRECTOR DA SOCIEDDE BEJENSE (1867)		-MEMBRO EFECTIVO DA COMISSÃO RECENSEADORA (1865/66)  -CIDADÃO MAIS VOTADO NAS ELEIÇÕES PARA A CÂMARA -PRESIDENTE DA FAZENDA PÚBLICA -FISCAL DA CÂMARA MUNICIPAL -JURADO (1868)  -MEMBRO EFECTIVO DO TRIBUNAL DE POLÍCIA CORRECCIONAL (1870/72)		-CASADO  -MORADOR EM BEJA





NOME	DATA NASC.	DATA MORTE	PROFISSÃO	ACTIVIDADE ASSOCIATIVA	QUALIFICAÇÃO LITERÁRIA	ACTIVIDADE POL./ADM.	OUTRAS ACTIV.	OBS.
ANTÓNIO CORDEIRO FEIO			<p>-EMPREGADO PÚBLICO</p> <p>-PROPRIETÁRIO</p>	<p>-SÓCIO FUNDADOR DA SOCIEDADE BEJENSE</p>	<p>-SABE LER</p>	<p>-MEMBRO DA JUNTA GERAL DO DISTRITO (1864)</p> <p>-GOVERNADOR - CIVIL SUBSTITUTO (1879)</p> <p>-VEREADOR EFECTIVO DA CÂMARA MUNICIPAL (1881)</p> <p>-MEMBRO DO CONSELHO DO DISTRITO (1886)</p> <p>-MEMBRO SUBSTITUTO DA COMISSÃO DE RECENSEAMENTO (1886)</p>	<p>-MESÁRIO DA SANTA CASA DA MISERICÓRDIA (1890)</p> <p>-ACCIONISTA DA SOCIEDADE TEATRAL BEJENSE (1895)</p>	<p>-CASADO COM D LUISA GERTRUDES LOPES DE MIRA FEIO. NATURAL DE QUINTOS</p> <p>-MORADOR EM BEJA ,NA RUA DA ANCHA</p> <p>-REPRESENTOU BEJA NA ASSEMBLEIA GERAL DO CENTRO PROGRESSISTA EM LISBOA (1879)</p>

NOME	DATA NASC.	DATA MORTE	PROFISSÃO	ACTIVIDADE ASSOCIATIVA	QUALIFICAÇÃO LITERÁRIA	ACTIVIDADE POL./ADM.	OUTRAS ACTIV.	OBS.
ANTÓNIO EDUARDO BAPTISTA FREIRE	1816		-PROPRIETÁRIO	-SÓCIO FUNDADOR DA SOCIEDADE BEJENSE		-VOGAL SUBSTITUTO DA JUNTA DE REPARTIDORES DO CONCELHO (1853)  -VOGAL DO CONCELHO MUNICIPAL (1854,1868)  -MEMBRO DA JUNTA GERAL DO DISTRITO (1864)  -VEREADOR (1867)  -MEMBRO DO CONSELHO DO	-COMISSÃO ADMINISTRATI- VA DA CASA PIA (1867)  -CEDÊNCIA DO CARGO NO TEATRO (1867)  -PROPRIETÁRIO DE UMA MINA (1870)  -MEMBRO DA COMISSÃO PARA PROMOVER A SUBSCRIÇÃO PARA CONSTRUIR UM MONUMENTO AOS HERÓIS DA	-SOLTEIRO  -BEJA





NOME	DATA NASC.	DATA MORTE	PROFISSÃO	ACTIVIDADE ASSOCIATIVA	QUALIFICAÇÃO LITERÁRIA	ACTIVIDADE POL./ADM.	OUTRAS ACTIV.	OBS.
ANTÓNIO GUERREIRO LIMA FALEIRO	1843		<p>-ADVOGADO DA CÂMARA MUNICIPAL</p> <p>-JUIZ DE DIREITO TRANSFERIDO PARA MÉRTOLA (1884)</p> <p>-PROPRIETÁRIO</p>	<p>-PRESIDENTE DA SOCIEDADE BEJENSE (1872)</p> <p>-DIRECTOR DA SOCIEDADE BEJENSE (1880)</p> <p>-MEMBRO DA "SOCIEDADE DO ÊSPETO"</p>	<p>-FORMADO EM DIREITO PELA UNIVERSIDADE DE COIMBRA</p>	<p>-MEMBRO DO CONSELHO DO DISTRITO</p> <p>-MEMBRO SUBSTITUTO DA JUNTA GERAL DO DISTRITO (1868)</p> <p>-CANDIDATO DE OPOSIÇÃO AO GOVERNO PELO CÍRCULO ELEITORAL DE MERTOLA</p> <p>-ADMINISTRADOR DO CONCELHO DE ALVITO (1869)</p> <p>-GOVERNADOR-CIVIL DO DISTRITO DA GUARDA (1870)</p>		<p>-CASADO COM D.MARIANA PERPÉCTUA LANÇA FALEIRO (S.MARCOS)</p> <p>-NATURAL DE CASTRO-VERDE</p> <p>-MORADOR EM BEJA</p> <p>-PAI DE D.CATARINA BÁRBARA LANÇA FALEIRO QUE FALEceu EM 1872</p>



NOME	DATA NASC.	DATA MORTE	PROFISSÃO	ACTIVIDADE ASSOCIATIVA	QUALIFICAÇÃO LITERÁRIA	ACTIVIDADE POL./ADM.	OUTRAS ACTIV.	OBS.
ANTÓNIO HENRIQUES VITAL			PROPRIETÁRIO	-DIRECTOR DA SOCIEDADE BEJENSE (1882)		-SECRETÁRIO DA ASSEMBLEIA DO SALVADOR (1881) -ESCRUTINADOR DA MESA ELEITORAL DA SALVADA (1887) -PRESIDENTE DA MESA ELEITORAL DE ALBERNOA -MEMBRO EFECTIVO DA COMISSÃO DE RECENSEAMENTO (1889) -MEMBRO DA COMISSÃO DE RECEPÇÃO AO REI (1893)	-DIRECTOR DA SOCIEDADE FILARMÓNICA (1866,1872,1876,1881) -MESÁRIO DA SANTA CASA DA MISERICÓRDIA (1865) -DIRECTOR DO CLUB BEJENSE (1879,1886) -DIRECTOR DA SOCIEDADE TEATRAL BEJENSE (1876/77, 1892)	-MORADOR EM BEJA  MAIOR CONTRIBUITE (1892)

NOME	DATA NASC.	DATA MORTE	PROFISSÃO	ATIVIDADE ASSOCIATIVA	QUALIFICAÇÃO LITERÁRIA	ATIVIDADE POL./ADM.	OUTRAS ACTIV.	OBS.
ANTÔNIO HENRIQUES DORIA SENIOR			-CAPITÃO -PROPRIETÁRIO	-SÓCIO FUNDADOR DA SOCIEDADE BEJENSE		-GOVERNADOR CIVIL (1842/44)  -MEMBRO DA COMISSÃO ELEITORAL (1864)	-DEPOSITÁRIO GERAL DOS BENS PENHORADOS -DEPOSITÁRIO DOS BENS E RENDIMENTOS PERTENCENTES AOS ÓRFÃOS (1853)	-NATURAL DE BEJA  -FILHO DE FRANCISCO HENRIQUES DORIA E FRANCISCA MÁXIMA CORDEIRA  -MORADOR NA QUINTA DO PADRE NA FREQUÊSIA DAS NEVES -CASADO COM D.FRANCISCA LÚCIA VAZ CORDEIRA  -PROPRIETÁRIO DE UM PRÉDIO NA PRAÇA D.MANUEL

NOME	DATA NASC.	DATA MORTE	PROFISSÃO	ACTIVIDADE ASSOCIATIVA	QUALIFICAÇÃO LITERÁRIA	ACTIVIDADE POL./ADM.	OUTRAS ACTIV.	OBS.
ANTÓNIO HENRIQUES DORIA JUNIOR	1821	1888	PROPRIETÁRIO	SÓCIO FUNDADOR DA SOCIEDADE BEJENSE		-VOGAL DA JUNTA DE REPARTIDORES DA CONTRIBUIÇÃO DIRECTA -SECRETÁRIO DA COMISSÃO DE RECENSEAMENTO -JURADO (1853) -SECRETÁRIO DA COMISSÃO DE RECENSEAMENTO (1854) -PRESIDENTE DA COMISSÃO CENTRAL DE OPOSIÇÃO AO GOVERNO (1878)	-PROVEDOR DA SANTA CASA DA MISERICÓRDIA (1881)	-FILHO DE ANTONIO HENRIQUES DORIA, PROPRIETÁRIO, NATURAL DE BEJA E DE D. FRANCISCA LÚCIA VAZ CORDEIRA, NATURAL DE BEJA -CASADO COM D. ANA LÚCIA DE ALMEIDA CASTRO ATAÍDE DORIA, NATURAL DE ABRANTES MORADOR EM BEJA

	<p>-PROPRIETÁRIO DO MONTE DO CAPITÃO, COM HERDADE E VINHAS E DE UMA CASA NA RUA DO VINTO EM BALEIZÃO</p>		<p>-PRESIDENTE DO CENTRO CONSTITUINTE -PRESIDENTE DA COMISSÃO CENTRAL E PAROQUIAL (1879) -JURADO (1880) -DELEGADO PAROQUIAL POR BALEIZÃO, NOMEADO PELA JUNTA ESCOLAR (1881)</p>				
--	--	--	---	--	--	--	--

NOME	DATA NASC.	DATA MORTE	PROFISSÃO	ACTIVIDADE ASSOCIATIVA	QUALIFICAÇÃO LITERÁRIA	ACTIVIDADE POL./ADM.	OUTRAS ACTIV.	OBS.
ANTÓNIO LUCIANO ARESTA BRANCO			MÉDICO	MEMBRO DA "SOCIEDADE DO ÊSPETO"	-BACHAREL FORMADO EM MEDICINA		-MEMBRO DA COMISSÃO DA CASA PIA (1897)	



NOME	DATA N.ASC.	DATA MORTE	PROFISSÃO	ACTIVIDADE ASSOCIATIVA	QUALIFICAÇÃO LITERÁRIA	ACTIVIDADE POL./ADM.	OUTRAS ACTIV.	OBS.
ANTÓNIO JOÃO PENHA DE CARVALHO E GOES	1809		PROPRIETÁRIO	<p>-SÓCIO FUNDADOR DA SOCIEDADE BEJENSE</p> <p>-DIRECTOR DA SOCIEDADE BEJENSE (1863,1866)</p>		<p>-VEREADOR ELEITO PARA A CÂMARA (1861)</p> <p>-VOGAL SUBSTITUTO DO CONSELHO DO DISTRITO (1864)</p> <p>-MEMBRO DA COMISSÃO PARA ORGANIZAR O NOVO CÓDIGO DE POSTURAS (1868)</p>	<p>-MEMBRO DO BANCO RURAL (1862)</p> <p>-MEMBRO DA ASSOCIAÇÃO CONSTRUTORA DO THEATRO, PARTICIPOU NA ELABORAÇÃO DOS ESTATUTOS (1864)</p> <p>-ACCIONISTA DA SOCIEDADE THEATRAL BEJENSE</p>	<p>-SOLTEIRO</p> <p>-MORADOR EM BEJA</p>

NOME	DATA NASC.	DATA MORTE	PROFISSÃO	ACTIVIDADE ASSOCIATIVA	QUALIFICAÇÃO LITERÁRIA	ACTIVIDADE POL./ADM.	OUTRAS ACTIV.	OBS.
ANTÓNIO JOAQUIM PALMA	1821		-PROPRIETÁRIO	MEMBRO DA "SOCIEDADE DO ÉSPETO"		-SECRETÁRIO DA MESA ELEITORAL DA ASSEMBLEIA DO SALVADOR (1857)	-MESÁRIO DA SANTA CASA DA MISERICÓRDIA (1865)	-CASADO -MORADOR EM BEJA

NOME	DATA NASC.	DATA MORTE	PROFISSÃO	ACTIVIDADE ASSOCIATIVA	QUALIFICAÇÃO LITERÁRIA	ACTIVIDADE POL./ADM.	OUTRAS ACTIV.	OBS.
ANTÓNIO JOAQUIM TRINDADE	1844		-ALMOGREVE -MAJOR	-MEMBRO DA "SOCIEDADE DO ESPÊTO"			-COMO TENENTE FOI NOMEADO PARA FAZER PARTE DOS CONSELHOS DE GUERRA DA DIVISÃO MILITAR DE BEJA (1896)  -ADMITIDO COMO SÓCIO NA SOCIEDADE "CÍRCULO MOURENSE", TEVE COMO PREPONENTE MÁRIO JORGE DA GAMA (1916)	-CASADO COM MARIA CLARA  -MORADOR EM BEJA, NA RUA DE MERTOLA  -PAI DE JOSÉ TRINDADE, FALECIDO EM 1881  -MAJOR REFORMADO

NOME	DATA NASC.	DATA MORTE	PROFISSÃO	ACTIVIDADE ASSOCIATIVA	QUALIFICAÇÃO LITERÁRIA	ACTIVIDADE POL./ADM.	OUTRAS ACTIV.	OBS.
ANTÓNIO JOSÉ DE CARVALHO	1813		-PROPRIETÁRIO	-DIRECTOR DA SOCIEDADE BEJENSE (1868, 1883)		-PROCURADOR À JUNTA GERAL DO DISTRITO (1872/73) -JÚRI DO TRIBUNAL COMERCIAL (1872) -MEMBRO EFFECTIVO DO CONSELHO FISCAL (1876) -ESCRIVÃO DA COMARCA DE BEJA (1885) -DELEGADO SUBSTITUTO PARA A ELEIÇÃO DOS PARES DO REINO ELEITOS PELO COLÉGIO MUNICIPAL	-MEMBRO DA ASSOCIAÇÃO CONSTRUTORA DO TEATRO (1871) -ACCIONISTA DA SOCIEDADE TEATRAL BEJENSE (1876, 1895)	-MORADOR EM BERINGEL.

NOME	DATA NASC.	DATA MORTE	PROFISSÃO	ACTIVIDADE ASSOCIATIVA	QUALIFICAÇÃO LITERÁRIA	ACTIVIDADE POL./ADM.	OUTRAS ACTIV.	OBS.
ANTÓNIO JOSÉ DE SOUSA	1789		-PROPRIETÁRIO -MAIOR	SÓCIO FUNDADOR DA SOCIEDADE BEJENSE	-GRAMÁTICA			-VIUVO -MORADOR EM BEJA

NOME	DATA NASC.	DATA MORTE	PROFISSÃO	ACTIVIDADE ASSOCIATIVA	QUALIFICAÇÃO LITERÁRIA	ACTIVIDADE POL./ADM.	OUTRAS ACTIV.	OBS.
ANTÓNIO MANUEL CARNEIRO DE ABREU	1807		ESCRIVÃO DE DIREITO	SÓCIO FUNDADOR DA SOCIEDADE BEJENSE			ALFERES DO EXTINTO BATALHÃO NACIONAL DE BEJA	-CASADO -MORADOR EM BEJA

NOME	DATA NASC.	DATA MORTE	PROFISSÃO	ACTIVIDADE ASSOCIATIVA	QUALIFICAÇÃO LITERÁRIA	ACTIVIDADE POL./ADM.	OUTRAS ACTIV.	OBS.
ANTÓNIO MARIA VEIGA DE ALMEIDA	1822	1875	1º OFICIAL DO GOVERNO CIVIL	SÓCIO FUNDADOR DA SOCIEDADE BEJENSE		-VEREADOR DA CÂMARA MUNICIPAL (1867)  -CIDADÃO MAIS VOTADO NAS ELEIÇÕES DA CÂMARA (1868)		-SOLTEIRO  -MORADOR NA RUA DA CAPELINHA  -FILHO DE JOÃO ANTONIO VEIGA (PROPRIETÁRIO DE BEJA) E DE MARIA PRAXEDAS VEIGA DE ALMEIDA, NATURAL DE MOURA)

NOME	DATA NASC.	DATA MORTE	PROFISSÃO	ACTIVIDADE ASSOCIATIVA	QUALIFICAÇÃO LITERÁRIA	ACTIVIDADE POL./ADM.	OUTRAS ACTIV.	OBS.
ANTÓNIO MAURÍCIO DE VARGAS	1815		- PROPRIETÁRIO - NEGOCIANTE	- DIRECTOR DA SOCIEDADE BEJENSE (1867)  - TESOUREIRO DA SOCIEDADE BEJENSE (1868, 1877)		- PROCURADOR À JUNTA GERAL DO DISTRITO POR MÉRITO (1862/63)  - ELEITO NAS ELEIÇÕES MUNICIPAIS (1863)  - JÚRI COMERCIAL (1868, 1876, 1878)  - VEREADOR (1867)  - MEMBRO EFECTIVO DA COMISSÃO MUNICIPAL (1878)  - VOGAL EFECTIVO PELA ASSEMBLEIA DE BERINGEL (1878)	- TESOUREIRO DO JORNAL O BEJENSE (1876)	- MORADOR EM BEJA



NOME	DATA NASC.	DATA MORTE	PROFISSÃO	ACTIVIDADE ASSOCIATIVA	QUALIFICAÇÃO LITERÁRIA	ACTIVIDADE POL./ADM.	OUTRAS ACTIV.	OBS.
ANTÓNIO PEDRO DA MATA VEIGA	1825		-PROPRIETÁRIO	-SÓCIO FUNDADOR DA SOCIEDADE BEJENSE			-MEMBRO DA COMISSÃO REVISORA DA ASSOCIAÇÃO DE SOCORROS MUTUOS DOS ARTISTAS BEJENSES (1863)  -ACCIONISTA DA SOCIEDADE TEATRAL BEJENSE (1895)	-SOLTEIRO  -MORADOR EM BEJA

NOME	DATA NASC.	DATA MORTE	PROFISSÃO	ACTIVIDADE ASSOCIATIVA	QUALIFICAÇÃO LITERÁRIA	ACTIVIDADE POL./ADM.	OUTRAS ACTIV.	OBS.
ANTÓNIO RODRIGUES DA COSTA SOARES			COMERCIANTE	-MEMBRO DA "SOCIEDADE DO ESPÊTO"		-JURI COMERCIAL SUBSTITUTO (1878) -MEMBRO SUBSTITUTO DA COMISSÃO DE RECENSEAMENTO (1879) -MEMBRO SUBSTITUTO DA JUNTA DE REPARTIDORES DA CONTRIBUIÇÃO INDUSTRIAL (1880) -FUNDADOR E BENEMÉRITO DA ASSOCIAÇÃO COMERCIAL DE BEJA (1911)	-TESOUREIRO DA ADMINISTRAÇÃO DA SANTA CASA DA MISERICÓRDIA E HOSPITAL (1880) -TESOUREIRO DA CASA PIA (1886) -SUBSTITUO CONSELHEIRO JOSÉ CÂNDIDO DE CASTRO E SOUSA NA COMISSÃO PROMOTORA DE VINHOS E AZEITES DO DISTRITO (1895/97)	

NOME	DATA NASC.	DATA MORTE	PROFISSÃO	ACTIVIDADE ASSOCIATIVA	QUALIFICAÇÃO LITERÁRIA	ACTIVIDADE POL./ADM.	OUTRAS ACTIV.	OBS.
ARTUR DE BRITO PENEDO			<p>-MÉDICO-CIRURGIÃO</p> <p>-CIRURGIÃO AJUDANTE NO EXERCÍCIO (1896)</p>	<p>-MEMBRO DA "SOCIEDADE DO ESPÊTO"</p>	<p>BACHAREL FORMADO EM MEDICINA</p>	<p>-MEMBRO FACULTATIVO DO PARTIDO MUNICIPAL DE SERPA (1895)</p>	<p>-INTERINO DO HOSPITAL DE S. JOSÉ EM LISBOA (1893)</p> <p>-ACCIONISTA DA SOCIEDADE TEATRAL BEJENSE (1895)</p>	

NOME	DATA NASC.	DATA MORTE	PROFISSÃO	ACTIVIDADE ASSOCIATIVA	QUALIFICAÇÃO LITERÁRIA	ACTIVIDADE POL./ADM.	OUTRAS ACTIV.	OBS.
AUGUSTO PEREIRA LEITE PITTA DE ORTIGUEIRA NEGRÃO	1837		2º OFICIAL DO GOVERNO CIVIL	-DIRECTOR DA SOCIEDADE BEJENSE (1867/68, 1871/72, 1874/75, 1877, 1879)		-JURADO -PRESIDENTE DA JUNTA DE PARÓQUIA DE S. TIAGO (1873)	-MEMBRO DA ASSOCIAÇÃO DE SOCORROS MÚTUOS DOS ARTISTAS BEJENSES (1860) -VEREADOR (1867) -MEMBRO DA COMISSÃO PARA ELABORAÇÃO DOS ESTATUTOS DO CLUB BEJENSE (1868) -DIRECTOR DO CLUB BEJENSE (1873, 1877)	-CASADO -MORADOR EM BEJA -OFERECIU LIVROS PARA A BIBLIOTECA BEJENSE (1875) -MORREU O SEU FILHO (1890)



NOME	DATA NASC.	DATA MORTE	PROFISSÃO	ACTIVIDADE ASSOCIATIVA	QUALIFICAÇÃO LITERÁRIA	ACTIVIDADE POL./ADM.	OUTRAS ACTIV.	OBS.
BERNARDINO JOSÉ DE ALMEIDA REBELO	1833		<p>-PROFESSOR DE LATIM NO LICEU</p> <p>-PROFESSOR TRANSFERIDO PARA O PORTO (1883)</p>	<p>DIRECTOR DA SOCIEDADE BEJENSE (1868,1873)</p>	<p>-BACHAREL</p>	<p>-PRESIDENTE DA JUNTA DE PARÓQUIA DE SANTA MARIA (1866)</p> <p>- VEREADOR DA CAMARA (1869/71)</p> <p>-VOGAL DA COMISSÃO CENTRAL (1878)</p> <p>-PROCURADOR À JUNTA GERAL DO DISTRITO (1880/81)</p>	<p>-VOGAL NA MESA DOS EXAMES FINAIS DO LICEU (1866)</p> <p>-VICE-PRESIDENTE NO JÚRI DE EXAMES DO ENSINO PRIMÁRIO (1876,1878/81)</p> <p>-PROVEDOR DO HOSPITAL CIVIL (1879)</p> <p>-ACCIONISTA DA SOCIEDADE TEATRAL BEJENSE (1895)</p>	<p>-MORADOR EM BEJA</p> <p>-FOI ELEITO PARA A CÂMARA PELO A SUA EXPERIÊNCIA INTELIGENCIA, HONRA-DEZ, FIRMEZA E INTERESSE EM PROGREDIR</p>

NOME	DATA NASC.	DATA MORTE	PROFISSÃO	ACTIVIDADE ASSOCIATIVA	QUALIFICAÇÃO LITERÁRIA	ACTIVIDADE POL./ADM.	OUTRAS ACTIV.	OBS.
BERNARDO ANTONIO POÇAS DA MATA	1801		-PROPRIETÁRIO -DELEGADO DO TESOUREIRO	-SÓCIO FUNDADOR DA SOCIEDADE BEJENSE -VOGAL DA COMISSÃO PROVISÓRIA (1854)		-VOGAL SUBSTITUTO DO CONSELHO MUNICIPAL (1854) -PRESIDENTE DA JUNTA GERAL DO DISTRITO POR FERREIRA DO ALENTEJO (1860/61) -VOGAL SUBSTITUTO DO CONSELHO DO DISTRITO (1860/61,1864)	-MEMBRO DA COMISSÃO CONSTRUTORA DO TEATRO (1864/66) -MEMBRO DA COMISSÃO ADMINISTRATIVA DA CASA PIA (1867) -IMPULSIONOU A CRIAÇÃO DE UMA CRECHE (1867)	-MORADOR EM BEJA

-PRESIDENTE DA  
JUNTA GERAL DO  
DISTRITO POR  
CUBA E  
VIDIGUEIRA  
(1864/65)

-VOGAL EFECTIVO  
DO CONSELHO DO  
DISTRITO  
(1866/68)

-PRESIDENTE DA  
JUNTA GERAL DO  
DISTRITO POR  
ALMODOVAR  
(1866/67)



NOME	DATA NASC.	DATA MORTE	PROFISSÃO	ACTIVIDADE ASSOCIATIVA	QUALIFICAÇÃO LITERÁRIA	ACTIVIDADE POL./ADM.	OUTRAS ACTIV.	OBS.
BERNARDO CÉSAR DE MENESES	1839		<p>-EMPREGADO PÚBLICO</p> <p>-FOI PROMOVIDO A 1º OFICIAL (1891)</p>	<p>-DIRECTOR DA SOCIEDADE BEJENSE (1863, 1878, 1883)</p>	<p>SABE LER</p>	<p>-REVESADOR NA ASSEMBLEIA DO SALVADOR NA MESA ELEITORAL (1881)</p> <p>-JURI (1883)</p> <p>-COMISSÁRIO DE POLÍCIA (1885)</p> <p>-PRESIDENTE DA MESA ELEITORAL (1887)</p> <p>-SECRETÁRIO DA JUNTA ESCOLAR (1890)</p> <p>-JURADO -OFICIAL DA REPARTIÇÃO DE FAZENDA (1891)</p>	<p>-IRMÃO DA SANTA CASA DA MISERICÓRDIA (1867)</p> <p>-MEMBRO DO HOSPITAL E SANTA CASA DA MISERICÓRDIA (1868)</p> <p>-VOGAL DA SANTA CASA DA MISERICÓRDIA E HOSPITAL (1876)</p> <p>-VICE-SECRETÁRIO DA SOCIEDADE TEATRAL BEJENSE (1880)</p>	<p>-SOLTEIRO</p> <p>-MORADOR EM BEJA</p> <p>-FILHO DE D.MARIANA MENEZES, FALECIDA EM 1891</p> <p>E</p> <p>CONSTANTINO DE MENEZES, FALECIDO EM 1893</p> <p>-IRMÃO DO CONSELHEIRO FRANCISCO XAVIER DE MENEZES</p>

					<p>-EMPREGADO DA REPARTIÇÃO DE FAZENDA DO DISTRITO, FOI TRANSFERIDO PARA O PORTO E APOSENTADO</p> <p>-PRESIDENTE DA MESA DA ASSEMBLEIA MUNICIPAL DA SALVADA (1895)</p> <p>-MEMBRO EFECTIVO DA COMISSÃO DE RECRUTAMENTO DISTRIAL (1896)</p> <p>-JÚRI DE SENTENÇA (1897)</p>	<p>-DIRECTOR DA CASA PIA (1881)</p> <p>-MEMBRO DA ADMINISTRAÇÃO DA MISERICÓRDIA E HOSPITAL (1882)</p> <p>-VOGAL NA COMISSÃO ADMINISTRATIVA DO HOSPITAL (1885)</p> <p>-VOGAL DO HOSPITAL E MERICÓRDIA (1886)</p> <p>-MEMBRO SUBSTITUTO DA DIRECÇÃO DA SOCIEDADE TEATRAL BEJENSE (1892)</p> <p>-ACCIONISTA DA SOCIEDADE TEATRAL BEJENSE (1895)</p>	
--	--	--	--	--	--	--	--

NOME	DATA NASC.	DATA MORTE	PROFISSÃO	ACTIVIDADE ASSOCIATIVA	QUALIFICAÇÃO LITERÁRIA	ACTIVIDADE FOL./ADM.	OUTRAS ACTIV.	OBS.
BERNARDO NOBRE			2º ASPIRANTE DE FAZENDA DO DISTRITO	-MEMBRO DA "SOCIEDADE DO ÊSPETO"				

NOME	DATA NASC.	DATA MORTE	PROFISSÃO	ACTIVIDADE ASSOCIATIVA	QUALIFICAÇÃO LITERÁRIA	ACTIVIDADE POL./ADM.	OUTRAS ACTIV.	OBS.
CAETANO JOSÉ DA FONSECA	1827		-PROPRIETÁRIO -JUIZ	-PRESIDENTE DA SOCIEDADE BEJENSE (1873) DIRECTOR DA SOCIEDADE BEJENSE (1877)	BACHAREL FORMADO EM DIREITO	-VEREADOR (1867) -VEREADOR RESPONSÁVEL PELO PELOURO DA LIMPEZA (1868) -MEMBRO DO CONSELHO FISCAL (1876) -VOGAL EFECTIVO DA COMISSÃO DE RECENSEAMENTO (1877) -VOGAL SUBSTITUTO DO CONSELHO DO DISTRITO (1878/79)	-MEMBRO DA ASSOCIAÇÃO DE SOCORROS MÚTUOS DOS ARTISTAS BEJENSES (1860) -MESÁRIO DA SANTA CASA DA MISERICÓRDIA (1890) -ACCIONISTA DA SOCIEDADE TEATRAL BEJENSE (1895)	-CASADO -MORADOR EM BEJA -CONTRIBUI PARA ALGUMAS SUBSCRIÇÕES, COMO POR EXEMPLO, PARA OS FERIDOS DA GUERRA FRANCO - ALEMÃ(1871) E PARA OS INUNDADOS (1877)

<p>-PROCURADOR À  JUNTA GERAL DO  DISTRITO  (1879/81)</p> <p>-PROCURADOR À  JUNTA GERAL DO  DISTRITO POR  ALMODOVAR  (1884/85)</p>

NOME	DATA NASC.	DATA MORTE	PROFISSÃO	ACTIVIDADE ASSOCIATIVA	QUALIFICAÇÃO LITERÁRIA	ACTIVIDADE POL./ADM.	OUTRAS ACTIV.	OBS.
CAETANO JOSÉ FERREIRA	1828		-NEGOCIANTE -PROPRIETÁRIO	MEMBRO DA "SOCIEDADE DO ÊSPETO"		-MEMBRO EFFECTIVO DA COMISSÃO DE RECENSEAMENTO (1869)  -MEMBRO SUBSTITUTO DA COMISSÃO DE RECENSEAMENTO (1872/73)  -MEMBRO SUBSTITUTO DO TRIBUNAL DE POLÍCIA CORRECCIONAL (1872,1874)  -JURADO EFFECTIVO ELEITO PELOS COMERCIANTE DO DISTRITO (1874/77)	-ESCRIVÃO DA ADMINISTRA- ÇÃO DA MESA DA MISERICÓRDIA (1868/69)  -MEMBRO SUBSTITUTO DA SOCIEDADE TEATRAL BEJENSE (1876)  -MESÁRIO DA SANTA CASA DA MISERICÓRDIA (1890)  -ACCIONISTA DA SOCIEDADE TEATRAL BEJENSE (1895)	-FILHO DE JOSÉ FERREIRA E DE DOMINGOS MARIA DE ALMEIDA, NATURAL DE CARNAXIDE       -CASADO COM D.MARIA AMELIA TRINDADE FERREIRA, NATURAL DE BEJA    -MORADOR EM BEJA

							<p>-MEMBRO DA SOCIIDADE MOURENSE PROPOSTO POR AUGUSTO JOSÉ FIALHO (1919)</p>	<p>-MEMBRO DA SUBSTITUTO DA COMISSÃO DE RECESEAMENTO -VEREADOR SUBSTITUTO PARA CARGOS MUNICIPAIS -JURI ORDINARIO DA MOEDA FALSA (1878)</p>	<p>-VOGA EFECTIVO DA JUNTA DE REPARTIDORES DA CONTRIBUIÇÃO INDUSTRIAL (1880,1883)</p>	<p>-DELEGADO SUBSTITUTO PARA ELEIÇÃO DOS PARES DO REINO ELEITO PELO COLÉGIO MUNICIPAL (1887)</p>	<p>-MEMBRO DA COMISSÃO DE RECRUTAMENTO (1889)</p>
--	--	--	--	--	--	--	--	--	---	--	---

		<p>-PROCURADOR SUBSTITUTO À JUNTA GERAL DO DISTRITO -JURADO DA MOEDA FALSA (1892)</p>						
		<p>-VICE-PRESIDENTE DA COMISSÃO DE RECENSEAMENTO POLÍTICO (1895)</p>						
		<p>-MEMBRO EFFECTIVO DA COMISSÃO DE RECENSEAMENTO MILITAR -MEMBRO DA COMISSÃO DE VINHOS E AZEITES DO DISTRITO (1897)</p>						



NOME	DATA NASC.	DATA MORTE	PROFISSÃO	ACTIVIDADE ASSOCIATIVA	QUALIFICAÇÃO LITERÁRIA	ACTIVIDADE POL./ADM.	OUTRAS ACTIV.	OBS.
CÂNDIDO AUGUSTO DE BRITO PENEDO	1830		PROPRIETÁRIO	MEMBRO DA "SOCIEDADE DO ÊSPETO"		-MEMBRO EFECTIVO DA COMISSÃO DE RECENSEAMENTO (1867)  -ESCRUTINADOR DA MESA ELEITORAL DA ASSEMBLEIA DO SALVADOR (1889)  -ADMINISTRADOR DO CONCELHO DE CASTRO VERDE (1897)	-ACCIONISTA DA SOCIEDADE TEATRAL BEJENSE (1895)	-CASADO  -MORADOR EM BEJA (1867)

NOME	DATA NASC.	DATA MORTE	PROFISSÃO	ACTIVIDADE ASSOCIATIVA	QUALIFICAÇÃO LITERÁRIA	ACTIVIDADE POL./ADM.	OUTRAS ACTIV.	OBS.
CASIMIRO VICTOR DE SOUSA TELES			-RECEBEDOR DO CONCELHO	-DIRECTOR DA SOCIEDADE BEJENSE (1869,1875)		-MEMBRO DA COMISSÃO DE VIACÇÃO (1876)  -MEMBRO SUBSTITUTO DO CONSELHO DO DISTRITO -PROCURADOR EFFECTIVO PELA CUBA (1878)  -VOGAL DO CONSELHO DO DISTRITO (1879)		



NOME	DATA NASC.	DATA MORTE	PROFISSÃO	ACTIVIDADE ASSOCIATIVA	QUALIFICAÇÃO LITERÁRIA	ACTIVIDADE POL./ADM.	OUTRAS ACTIV.	OBS.
CONSTANTINO FELICIANO DE MENEZES	1815		-AGENCIÁRIO -RECEBEDOR DO CONCELHO	-SÓCIO FUNDADOR DA SOCIEDADE BEJENSE -VOGAL DA COMISSÃO PROVISÓRIA (1854) -DIRECTOR DA SOCIEDADE BEJENSE (1863) TESOUREIRO DA SOCIEDADE BEJENSE (1867)	-SABE LER E ESCREVER	-RECEBEDOR DA COMARCA DE BEJA FOI DEDITO EM 1871  -MEMBRO DA COMISSÃO FORMADA PELO GOVERNADOR CIVIL PARA CONHECER AS CAUSAS DA MORTALIDADE DOS EXPOSTOS (1867)	-MESÁRIO DA SANTA CASA DA MISERICÓRDIA E DO HOSPITAL CIVIL DA CIDADE (1869)  -IRMÃO DA MISERICÓRDIA (1870)	-CASADO -MORADOR EM BEJA  -PAI DE BERNARDO DE MENEZES E DE FRANCISCO XAVIER DE MENEZES ESTE FOI PREMIADO NA UNIVERSIDADE DE COIMBRA

		<p>-MEMBRO DA COMISSÃO PARA EXAMINAR AS CONTAS DA ADMINISTRAÇÃO (1869)</p>	<p>-MESÁRIO DA SANTA CASA DA MISERICÓRDIA (1869)</p>	<p>-MEMBRO EFECTIVO DA COMISSÃO DE RECENSEAMENTO (1883)</p>	<p>PELA FACULDADE DE MEDICINA (1870)</p>
--	--	--	--	---	--

NOME	DATA NASC.	DATA MORTE	PROFISSÃO	ACTIVIDADE ASSOCIATIVA	QUALIFICAÇÃO LITERÁRIA	ACTIVIDADE POL./ADM.	OUTRAS ACTIV.	OBS.
CRISTOVÃO PEREIRA	1805		ESCRIVÃO DE DIREITO	SÓCIO FUNDADOR DA SOCIEDADE BEJENSE	PRIMEIRAS LETRAS	VOGAL DA ADMINISTRAÇÃO DO CONCELHO (1893)		-NATURAL DE VILA VIÇOSA -CASADO -MORADOR EM BEJA

NOME	DATA NASC.	DATA MORTE	PROFISSÃO	ACTIVIDADE ASSOCIATIVA	QUALIFICAÇÃO LITERÁRIA	ACTIVIDADE POL./ADM.	OUTRAS ACTIV.	OBS.
DEODATO ANTONIO VARGAS	1849		AMANUENSE	MEMBRO DA "SOCIEDADE DO ESPETO"	SABE LER	-JURADO POL. (1880)	-MESÁRIO DA ADMINISTRAÇÃO DA MESA DA MISERICÓRDIA E HOSPITAL (1880)	-SOLTEIRO -MORADOR EM BEJA

NOME	DATA NASC.	DATA MORTE	PROFISSÃO	ACTIVIDADE ASSOCIATIVA	QUALIFICAÇÃO LITERÁRIA	ACTIVIDADE POL./ADM.	OUTRAS ACTIV.	OBS.
DIOGO FRANCISCO PEREIRA DE CASTRO E BRITO	1871		MÉDICO -PROFESSOR -ARQUEÓLOGO -PROPRIETÁRIO	MEMBRO DA "SOCIEDADE DO ÊSPETO"	-BACHAREL	-PRESIDENTE DA CÂMARA MUNICIPAL  -DIRECTOR DA ANTIGA ESCOLA NORMAL E PROFESSOR E REITOR DO LICEU  -APROVADO EM CLÍNICA MÉDICA PELA ESCOLA CIRURGICA DE LISBOA (1897)	-MEMBRO DA COMISSÃO EXECUTIVA DO BAZAR DA ASSEMBLEIA HUMANITÁRIA (1890)  -SUB-CHEFE NA ASSEMBLEIA DOS BOMBEIROS VOLUNTÁRIOS DE BEJA (1891)  -SÓCIO DA ASSEMBLEIA DE ARQUEÓLOGOS PORTUGUESES -VOGAL DO EXTINTO CONSELHO SUPERIOR DE BELAS -ARTES	-DETERENTOR DE ERUDIÇÃO E GRANDE CULTURA  -AUTOR DE DUAS OBRAS DE CARÁCTER ETNOGRÁFICO:  -A DOÇARIA DE BEJA NA TRADIÇÃO PROVINCIAL  -OBRA QUE DIZ RESPEITO A DIOGO FERNANDES DE BEJA



	<p>-RESTAUROU A SÉ DE BEJA E POR ESTE TRABALHO, FOI CONDECORA- DO PELO PAPA PIO XII</p>		<p>-DEU O PARECER SOBRE A ADAPTAÇÃO DA IGREJA DE SANTO AMARO PARA MUSEU ARQUEOLÓGICO</p>				
--	---	--	--	--	--	--	--

**REGISTRO DE FAMILIARES DE ARSENAL**

NOME	DATA NASC.	DATA MORTE	PROFISSÃO	ACTIVIDADE ASSOCIATIVA	QUALIFICAÇÃO LITERÁRIA	ACTIVIDADE POL./ADM.	OUTRAS ACTIV.	OBS.
DIOGO FRANCISCO DA FONSECA VIVIAO PASSANHA		1875	PROPRIETÁRIO	SÓCIO FUNDADOR DA SOCIEDADE BEJENSE		PEDIU EXCUSA DE MEMBRO EFECTIVO DA JUNTA DE REPARTIDORES DA CONTRIBUIÇÃO DIRECTA DESTA CONCELHO (1853)	-SÓCIO EXTRAORDINÁRIO DA SOCIEDADE DE "CIRCULO MOURENSE" (1870)	-CASADO COM MARIA JOSE PINTO MALDONADO PASSANHA  PAI DE JOSÉ CARLOS INFANTE PASSANHA  -MORADOR E PROPRIETÁRIO DA QUINTA DE S. VICENTE, FREQUENTIA DE FERREIRA DO ALENTEJO

NOME	DATA NASC.	DATA MORTE	PROFISSÃO	ACTIVIDADE ASSOCIATIVA	QUALIFICAÇÃO LITERÁRIA	ACTIVIDADE POL./ADM.	OUTRAS ACTIV.	OBS.
EUSÉBIO AUGUSTO URBANO DA FONSECA			ASPIRANTE DE 2ª CLASSE DA REPARTIÇÃO DE FAZENDA DE BEJA	-DIRECTOR DA SOCIEDADE BEJENSE (1867)		-COMISSÁRIO DE POLÍCIA INTERINO, PASSOU POSTERIORMENTE A EFECTIVO (1885)  -SERVIU NO INQUÉRITO AGRÍCOLA (1887)  -MEMBRO DA JUNTA GERAL DO DISTRITO (1889)		

			<p>-ADMINISTRADOR DO CONCELHO DE FERREIRA DO ALENTEJO (1896)</p>	<p>-MEMBRO DA COMISSÃO EXECUTIVA PROGRESSISTA (1897)</p>					

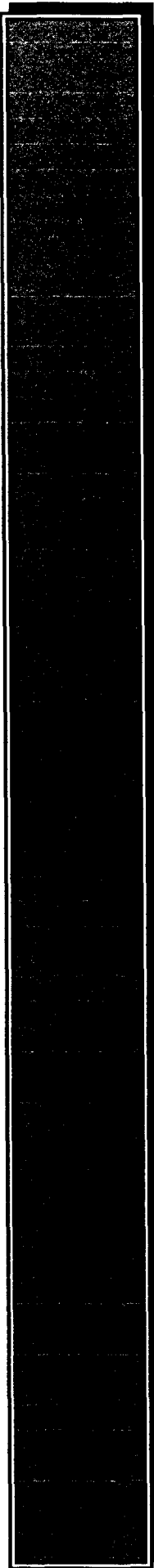

NOME	DATA NASC.	DATA MORTE	PROFISSÃO	ACTIVIDADE ASSOCIATIVA	QUALIFICAÇÃO LITERÁRIA	ACTIVIDADE POL./ADM.	OUTRAS ACTIV.	OBS.
FERNANDO CÉSAR PENEDO	1842	1880	PROPRIETÁRIO	-DIRECTOR DA SOCIEDADE BEJENSE (1866, 1868, 1871/72, 1874, 1875)		-MEMBRO EFFECTIVO DA COMISSÃO DE RECENSEAMEN- TO -VEREADOR (1871)  -VEREADOR RESPONSÁVEL PELO PELOURO DAS OBRAS PÚBLICAS -FISCAL (1872)  -MEMBRO DE UMA LISTA PARA VEREAÇÃO (1877)	-MESÁRIO DA SANTA CASA DA MISERICÓR- DIA (1872)  -JURADO (1873)  -DIRECTOR SUBSTITUTO DA SOCIEDADE TEATRAL BEJENSE (1876)  -JÚRI ORDINÁRIO (1878)	-FILHO DE JOSÉ PENEDO DE MELLO E D. INÉS DE CASTRO E SOUSA  -SOLTEIRO  -MORADOR EM BEJA NA RUA DO SEMBLANO



NOME	DATA NASC.	DATA MORTE	PROFISSÃO	ACTIVIDADE ASSOCIATIVA	QUALIFICAÇÃO LITERÁRIA	ACTIVIDADE POL./ADM.	OUTRAS ACTIV.	OBS.
FERNANDO GUILHERME GOMES	1830		PROPRIETÁRIO	-SÓCIO FUNDADOR DA SOCIEDADE BEJENSE	PRIMEIRAS LETRAS			-SOLTEIRO  MORADOR EM BEJA

NOME	DATA NASC.	DATA MORTE	PROFISSÃO	ACTIVIDADE ASSOCIATIVA	QUALIFICAÇÃO LITERÁRIA	ACTIVIDADE POL./ADM.	OUTRAS ACTIV.	OBS.
FERNANDO GUILHERME GUEDES PIMENTA	1830	1893	PROPRIETÁRIO	-DIRECTOR DA SOCIEDADE BEJENSE (1868,1871,1878, 1882)		-VOGAL EFECTIVO DA COMISSÃO DE RECENSEAMENTO (1879)	-MEMBRO DA ASSOCIAÇÃO DE SOCORROS MUTUOS DOS ARTISTAS BEJENSES (1860)	-MOÇO FIDALGO EM EXERCÍCIO NO PAÇO -SOLTEIRO -PARTICIPOU NUM JANTAR POLÍTICO DO PARTIDO CONSTITUINTE (1878)



NOME	DATA NASC.	DATA MORTE	PROFISSÃO	ACTIVIDADE ASSOCIATIVA	QUALIFICAÇÃO LITERÁRIA	ACTIVIDADE POL./ADM.	OUTRAS ACTIV.	OBS.
FORTUNATO FREDERICO DE MELO	1824	1892	-ADVOGADO -JUIZ -LAVRADOR	-SÓCIO FUNDADOR DA SOCIEDADE BEJENSE	-BACHAREL FORMADO EM DIREITO	-ESCRUTINADOR DA MESA ELEITORAL DO SALVADOR (1857)  -DEPUTADO POR MÉRTOLA (1864)  -VOGAL EFECTIVO DO CONSELHO DO DISTRITO E VEREADOR DA CÂMARA MUNICIPAL (1866/67)  -VOGAL EFECTIVO DO CONSELHO DO DISTRITO -JURADO (1868)		-CASADO  -MORADOR EM BEJA

			<p>-CANDIDATO GOVERNAMENTAL, POR MERTOLA (1869/70)</p> <p>-MEMBRO SUBSTITUTO DO TRIBUNAL DE POLÍCIA CORRECIONAL (1869)</p> <p>-MEMBRO DO PARTIDO HISTÓRICO (1875)</p> <p>-DELEGADO DO PROCURADOR RÉGIO DA COMARCA DE CASTRO DAIRE (1876)</p> <p>-DELEGADO POR SERPA, TRANSFERIDO PARA ALENQUER (1883)</p> <p>-JUIZ EM MONSÃO (1886)</p>				
--	--	--	---	--	--	--	--

NOME	DATA NASC.	DATA MORTE	PROFISSÃO	ACTIVIDADE ASSOCIATIVA	QUALIFICAÇÃO LITERÁRIA	ACTIVIDADE POL./ADM.	OUTRAS ACTIV.	OBS.
FRANCISCO ANTONIO DE CASTRO E LANÇA	1808		-PROPRIETÁRIO -JUIZ	-SÓCIO FUNDADOR DA SOCIEDADE BEJENSE  -DIRECTOR DA SOCIEDADE BEJENSE (1865)	-BACHAREL FORMADO EM DIREITO	-VOGAL DA JUNTA DE PARÓQUIA DA FREGUESIA DE SANTA MARIA (1853/54)  -CIDADÃO MAIS VOTADO NAS ELEIÇÕES MUNICIPAIS (1863)  -DEPUTADO PELO CÍRCULO DE BEJA (1864)  -PROCURADOR À JUNTA GERAL DO DISTRITO -MEMBRO EFECTIVO DO TRIBUNAL DE POLÍCIA CORRECCIONAL (1867/70)	-PROVEDOR DA SANTA CASA DA MISERICÓRDIA (1871)  -TESOUREIRO DA SOCIEDADE TEATRAL BEJENSE (1880)	-VIÚVO  -MORADOR EM BEJA

		<p>-JURI DE EXAMES PARA O MAGISTÉRIO PRIMÁRIO (1874/79)</p> <p>-VOGAL DO CONSELHO DO DISTRITO (1862/63, 1878, 1879, 1881)</p> <p>-JURI DA MOEDA FALSA (1878/79)</p> <p>-JURI DE SENTENÇA</p>						

NOME	DATA NASC.	DATA MORTE	PROFISSÃO	ACTIVIDADE ASSOCIATIVA	QUALIFICAÇÃO LITERÁRIA	ACTIVIDADE POL./ADM.	OUTRAS ACTIV.	OBS.
FRANCISCO BARRETO DE MOREIRA E LANÇA	1827		-ADVOGADO -JUIZ -PROPRIETÁRIO	-SÓCIO FUNDADOR DA SOCIEDADE BEJENSE -DIRECTOR DA SOCIEDADE BEJENSE (1863, 1865, 1867)	-BACHAREL FORMADO EM DIREITO	-ADMINISTRADOR DO CONCELHO (1865, 1866/67) -VOGAL SUBSTITUTO NA COMISSÃO DE RECENSEAMENTO -MEMBRO EFECTIVO DO TRIBUNAL DE POLÍCIA CORRECCIONAL -ADMINISTRADOR DO CONCELHO (1867) -MEMBRO DA COMISSÃO DE RECENSEAMENTO DE JURADOS (1868)	-MEMBRO DA COMISSÃO DE OBRAS DO THEATRO (1866) -PROPRIETÁRIO DA MINA DE SANTA VICTORIA (1869) -FOI TRANSFERIDO COMO JUIZ DE GRANDOLA PARA FERREIRA (1888)	-SOLTEIRO -MORADOR EM BEJA

		<p>-MEMBRO EFFECTIVO DO TRIBUNAL DE POLICIA CORRECCIONAL (1869)</p> <p>-PRESIDENTE DA ASSEMBLEIA DE APURAMENTO DAS ELEIÇÕES -MEMBRO SUBSTITUTO DA COMISSAO DE RECCENSEAMENTO -ADMINISTRADOR DO CONCELHO POR CASTRO VERDE (1870)</p> <p>-PRESIDENTE DA JUNTA DE PAROQUIA POR S. TIAGO (1871)</p> <p>-VOGAL EFFECTIVO DO CONSELHO DO DISTRITO (1874)</p> <p>-ADMINISTRADOR DO CONCELHO DA CUBA</p>					
--	--	--	--	--	--	--	--

NOME	DATA NASC.	DATA MORTE	PROFISSÃO	ACTIVIDADE ASSOCIATIVA	QUALIFICAÇÃO LITERÁRIA	ACTIVIDADE POL./ADM.	OUTRAS ACTIV.	OBS.
FRANCISCO DA COSTA ROSA			COMERCIANTE	MEMBRO DA "SOCIEDADE DO ÊSPETO"		-JURADO COMERCIAL (1895) -MEMBRO DA COMISSÃO PROGRESSISTA (1897)	-DIRECTOR DA SOCIEDADE TEATRAL BEJENSE -TESOUREIRO DA SOCIEDADE TEATRAL BEJENSE	



NOME	DATA NASC.	DATA MORTE	PROFISSÃO	ACTIVIDADE ASSOCIATIVA	QUALIFICAÇÃO LITERÁRIA	ACTIVIDADE POL./ADM.	OUTRAS ACTIV.	OBS.
FRANCISCO DE PAULA E COSTA	1823		<p>-PROPRIETÁRIO</p> <p>-OFICIAL DA REPARTIÇÃO DE FAZENDA</p>	<p>-SÓCIO FUNDADOR DA SOCIEDADE BEJENSE</p>		<p>-REVESADOR NA ASSEMBLEIA ELEITORAL DO SALVADOR (1867)</p> <p>-SECRETÁRIO NA ASSEMBLEIA DO SALVADOR (1871)</p> <p>-JURADO (1872/74, 1880)</p> <p>-MEMBRO DO CONSELHO DO DISTRITO (1877)</p> <p>-VEREADOR SUBSTITUTO PELA CUBA</p> <p>-ADMINISTRADOR DOS BENS MUNICIPAIS (1878)</p>	<p>-DIRECTOR SUBSTITUTO DA SOCIEDADE TEATRAL BEJENSE (1876)</p> <p>-REGEITA O LUGAR DE VOGAL DA CASA PIA (1880)</p> <p>SINDICATO DO CELEIRO COMUM (1882)</p>	<p>-SOLTEIRO</p> <p>-FILHO DE DIOGO JOSÉ DA COSTA (MOURA) E ANA JOAQUINA</p> <p>-MORADOR EM BEJA</p> <p>-CASADO COM ANA FELZARDA RAMOS CID</p>

							<p>-VOGAL DO CONSELHO DO DISTRITO (1879)</p> <p>-PROCURADOR SUBSTITUTO DA COMISSÃO MUNICIPAL E DISTRITAL</p>	<p>-ACCIÓNISTA DA SOCIEDADE TEATRAL BEJENSE (1895)</p> <p>-VOGAL SUBSTITUTO DA SOCIEDADE DE INSTRUÇÃO E RECREIO DE SERPA</p> <p>-DIRECTOR DO BANCO RURAL DE SERPA (1896)</p>	
--	--	--	--	--	--	--	--	--	--

FRANCISCO BEJEENSE

NOME	DATA NASC.	DATA MORTE	PROFISSÃO	ACTIVIDADE ASSOCIATIVA	QUALIFICAÇÃO LITERÁRIA	ACTIVIDADE POL./ADM.	OUTRAS ACTIV.	OBS.
FRANCISCO DE PAULA DE SOUSA VILASBOAS	1804		-GOVERNADOR CIVIL (1851/60) -TENENTE	SÓCIO FUNDADOR DA SOCIEDADE BEJEENSE			-FUNDADOR DA CASA PIA  -MEMBRO DA COMISSÃO ADMINISTRATIVA DA CASA PIA (1867)	CASADO -MORADOR EM BEJA

NOME	DATA NASC.	DATA MORTE	PROFISSÃO	ACTIVIDADE ASSOCIATIVA	QUALIFICAÇÃO LITERÁRIA	ACTIVIDADE POL./ADM.	OUTRAS ACTIV.	OBS.
FRANCISCO EMILIANO DA MATA	1817		EMPREGADO NO GOVERNO CIVIL	SÓCIO FUNDADOR DA SOCIEDADE BEJENSE		-MEMBRO DA COMISSÃO DE RECEPÇÃO AO REI (1893)		-CASADO -MORADOR EM BEJA

NOME	DATA NASC.	DATA MORTE	PROFISSÃO	ACTIVIDADE ASSOCIATIVA	QUALIFICAÇÃO LITERÁRIA	ACTIVIDADE POL./ADM.	OUTRAS ACTIV.	OBS.
FRANCISCO IGNÁCIO DE MIRA	1842		<p>-PROFESSOR DE GEOGRAFIA E HISTÓRIA</p> <p>-PROPRIETÁRIO</p>	<p>DIRECTOR DA SOCIEDADE BEJENSE (1871,1873,1876)</p> <p>-PRESIDENTE DA MESA DA ASSEMBLEIA GERAL DA SOCIEDADE BEJENSE (1892)</p>	BACHAREL	<p>-PROCURADOR À JUNTA GERAL POR CASTRO VERDE (1874/78)</p> <p>- SECRETÁRIO GERAL DO GOVERNO CIVIL TRANSFERIDO DE CASTELO BRANCO (1889)</p> <p>-FOI AGRACIADO COM A CARTA DO CONCELHO -SECRETÁRIO DO DISTRITO (1891)</p>	<p>-TESOUREIRO DA SOCIEDADE TEATRAL BEJENSE</p> <p>-MEMBRO DA ASSEMBLEIA GERAL DA SOCIEDADE TEATRAL BEJENSE (1876)</p> <p>-PRESIDENTE DA SOCIEDADE TEATRAL BEJENSE (1892)</p>	<p>-MORADOR EM BEJA</p> <p>-CASADO COM D GERTRUDES MAGNO DE MIRA E PAI DE ANTONIO ROBERTO DE MIRA (CAPELÃO)</p>

						<p>-MEMBRO DA COMISSÃO DE RECEPÇÃO AO REI (1893)</p> <p>-NOVO REITOR DO LICEU (1896)</p>	<p>-ACCIONISTA DA SOCIEDADE TEATRAL BEJENSE (1895)</p> <p>-PRESIDENTE DA ASSEMBLEIA GERAL DA SOCIEDADE TEATRAL BEJENSE (1896)</p>	
--	--	--	--	--	--	--	---	--

## BIOGRAFIA DOS SÓCIOS DA SOCIEDADE BEJENSE

NOME	DATA NASC.	DATA MORTE	PROFISSÃO	ACTIVIDADE ASSOCIATIVA	QUALIFICAÇÃO LITERÁRIA	ACTIVIDADE POL./ADM.	OUTRAS ACTIV.	OBS.
FRANCISCO ANTÓNIO PENEDO	1815	1887	-PROPRIETÁRIO -JUIZ.	-SÓCIO FUNDADOR DA SOCIEDADE BEJENSE -DIRECTOR DA SOCIEDADE BEJENSE (1871, 1875, 1878)	BACHAREL FORMADO EM DIREITO	-ESCRUTINADOR PARA ELEIÇÃO DE UM PROCURADOR A JUNTA GERAL DO DISTRITO (1854) -MEMBRO DO CONSELHO MUNICIPAL (1854) -MEMBRO DA COMISSÃO DE RECENSEAMENTO (1864)	-MEMBRO DA ASSOCIAÇÃO CONSTRUTORA DO THEATRO (1867) -MEMBRO CONSTITUINTE DA SOCIEDADE THEATRAL BEJENSE (1876) -DIRECTOR DA SOCIEDADE THEATRAL BEJENSE (1876/77)	-FILHO DE ANTONIO JOSÉ PENEDO (PROPRIETÁRIO) F. MARIA AUGUSTA PENEDO (NATURAIS DE S. TIAGO DO CACÉM) -CASADO COM D. MARIA CAROLINA RIBEIRO PENEDO, NATURAL DE SANTA CLARA DO LOUREDO -PAI DE FRANCISCA ANGÉLICA RIBEIRO NOBRE, CASADA COM CASADA COM L. SANTÍSSIMO

		<p>-VICE-PRESIDENTE DA COMISSÃO MUNICIPAL (1877)</p> <p>-VOGAL SUBSTITUTO DA JUNTA GERAL DO DISTRITO</p> <p>-MEMBRO EFECTIVO DO CONSELHO MUNICIPAL E DO CONSELHO DO DISTRITO</p> <p>-MEMBRO EFECTIVO DO CONSELHO DE AGRICULTURA</p> <p>-VEREADOR SUBSTITUTO</p> <p>-PARTICIPOU NO JANTAR DO PARTIDO CONSTITUINTE</p> <p>-VOGAL DA COMISSÃO CENTRAL (1878)</p> <p>-VOGAL DA JUNTA DE MATRIZES DAS CONTRIBUIÇÕES DA RENDA DE CASAS E SUPTUÁRIA (1883)</p>	<p>MORAIDOR EM BEJA</p>
--	--	---	-------------------------



NOME	DATA NASC.	DATA MORTE	PROFISSÃO	ACTIVIDADE ASSOCIATIVA	QUALIFICAÇÃO LITERÁRIA	ACTIVIDADE POL./ADM.	OUTRAS ACTIV.	OBS.
FRANCISCO DE SOUSA FEIO	1842		PROPRIETÁRIO	-DIRECTOR DA SOCIEDADE BEJENSE (1875)		-FOLHETE CONCEDIDO O TÍTULO DE VISCONDE DA BOA VISTA (1872) -VICE-PRESIDENTE DA CÂMARA (1874) -VEREADOR DA CÂMARA MUNICIPAL (1875) -MEMBRO EFECTIVO DO CONSELHO MUNICIPAL -VEREADOR RESPONSÁVEL PELA CONTRIBUIÇÃO PRE	-PROVEDOR DA SANTA CASA DA MISERICÓRDIA (1872) -MEMBRO DA SOCIEDADE GEOGRÁFICA (1877) -VICE-PRESIDENTE DA SOCIEDADE TEATRAL BEJENSE (1880) -PRESIDENTE DA COMISSÃO ADMINISTRATIVA DA CASA PIA (1881)	-FILHO DE MARIANO JOAQUIM E SOUSA FEIO -SOLTEIRO -MORADOR EM BEJA

					<p>DIAL            -VOGAL.            SUBSTITUTO DO            CONSELHO DO            DISTRITO            -MEMBRO DA            COMISSÃO DE            VIACÇÃO            (1878)</p> <p>-VOGAL DA            COMISSÃO            MUNICIPAL PARA            LANÇAMENTO DO            IMPOSTO DE            RENDIMENTO            (1881)</p> <p>-MEMBRO            EFECTIVO DA            COMISSÃO DE            REFENSAAMENTO            (1882/83)</p>	<p>-PRESIDENTE            DA COMISSAO            ADMINISTRATI-            VA DA CASA            PIA            (1883)</p> <p>-MEMBRO DO            CONSELHO            FISCAL DA            SOCIEDADE            TEATRAL            BEJENSE            (1892)</p>	
--	--	--	--	--	---	---	--

FRANCISCO JOSÉ FERREIRA NOBRE DE CARVALHO BEJENSE

NOME	DATA NASC.	DATA MORTE	PROFISSÃO	ACTIVIDADE ASSOCIATIVA	QUALIFICAÇÃO LITERÁRIA	ACTIVIDADE POL./ADM.	OUTRAS ACTIV.	OBS.
FRANCISCO JOSÉ FERREIRA NOBRE DE CARVALHO	1800	1877	-MÉDICO -PROPRIETÁRIO	SÓCIO FUNDADOR DA SOCIEDADE BEJENSE	BACHAREL	-MÉDICO DO PARTIDO DE MEDICINA DESTES CONCELHO (1853)  -FOI EXONERADO DO CARGO DE ADMINISTRADOR DO CONCELHO DE ALVITO (1854/55)  -MEMBRO DA JUNTA GERAL DO DISTRITO (1866/67)  -VEREADOR E PROCURADOR À JUNTA GERAL	-REDATOR DO JORNAL O BEJENSE (1861)  -MEMBRO DA COMISSÃO PROVISÓRIA DA ASSOCIAÇÃO DE SOCORROS MUTUOS DOS ARTISTAS BEJENSES (1863)  -EXPOSITOR PREMIADO NA EXPOSIÇÃO DE BERLIM	-FILHO DE TOMÁS DE AQUINO FERREIRA NOBRE DE CARVALHO (NEGOCIANTE) E DE D.MARIANA TERESA DA ENCARNAÇÃO CARVALHO (LISBOA)  -CASADO COM D.HENRIQUETA POÇAS -MORADOR EM BEJA

NOME	DATA NASC.	DATA MORTE	PROFISSÃO	ACTIVIDADE ASSOCIATIVA	QUALIFICAÇÃO LITERÁRIA	ACTIVIDADE POL./ADM.	OUTRAS ACTIV.	OBS.
FRANCISCO JOSÉ LAMPREIA	1838		LOGISTA	<p>-TESOUREIRO DA SOCIEDADE BEJENSE (1874/75, 1880)</p> <p>-DIRECTOR DA SOCIEDADE BEJENSE (1876)</p>		<p>-MEMBRO SUBSTITUTO DA COMISSÃO DE REENSEAAMENTO (1873)</p> <p>-JURADO SUBSTITUTO ELEITO PELOS COMERCIANTES DO DISTRITO (1874)</p> <p>-CANDIDATO ÀS ELEIÇÕES (1875)</p> <p>-JURADO VOTADO PELO CORPO COMERCIAL (1877)</p>	<p>-SECRETÁRIO DO GRÊMIO DE CLASSE (1873)</p> <p>-MEMBRO EFECTIVO DO JURI COMERCIAL (1875)</p> <p>-MESÁRIO DA SANTA CASA DA MISERICÓRDIA (1876)</p>	<p>-VIÚVO</p> <p>-MORADOR EM BEJA</p>



-MEMBRO DA COMISSÃO EXECUTIVA DA CÂMARA PARA AS POSTURAS (1882)

NOME	DATA NASC.	DATA MORTE	PROFISSÃO	ACTIVIDADE ASSOCIATIVA	QUALIFICAÇÃO LITERÁRIA	ACTIVIDADE POL./ADM.	OUTRAS ACTIV.	OBS.
FRANCISCO MATEUS PALMA JÚNIOR			-PROPRIETÁRIO -TESOUREIRO DO CONCELHO -PROFESSOR DE INGLÊS	DIRECTOR DA SOCIEDADE BEJENSE (1875)	BACHAREL	-MEMBRO DA COMISSÃO DIRECTORA DA MANIFESTAÇÃO LIBERAL (1876) -MEMBRO DA COMISSÃO CENTRAL DA OPOSIÇÃO (1878) -JURI (1879/79) -MEMBRO SUBSTITUTO DA COMISSÃO DE RECENSEAMENTO (1879/80)	-TESOUREIRO DA SANTA CASA DA MISERICÓRDIA E HOSPITAL CIVIL (1867/69) -TESOUREIRO DA SANTA CASA DA MISERICÓRDIA (1872) -JURI DE EXAMES DO ENSINO PRIMÁRIO (1876/79)	

		<p>-VOGAL DA JUNTA DE REPARTIDORES DA CONTRIBUIÇÃO PREDIAL (1883)</p> <p>-PRESIDENTE DA ASSEMBLEIA PRIMARIA DO SALVADOR</p> <p>-MEMBRO EFECTIVO DA COMISSÃO DE RECENSEAMENTO (1889)</p> <p>-PRESIDENTE DA JUNTA GERAL DO DISTRITO (1890)</p> <p>-PRESIDENTE DA COMISSÃO DE RECENSEAMENTO (1891)</p> <p>-MEMBRO SUBSTITUTO DA COMISSÃO DE RECENSEAMENTO</p> <p>-PRESIDENTE DA CÂMARA (1892)</p> <p>-MEMBRO DA COMISSÃO DE RECEPÇÃO AO REI (1893)</p>	<p>-MEMBRO DA COMISSÃO DE SOCORROS AOS INUNDADOS (1876/79)</p> <p>-SECRETÁRIO DA COMISSÃO ADMINISTRATIVA DA CASA PIA (1880)</p> <p>-PRESIDENTE DA JUNTA ESCOLAR (1881)</p> <p>-MEMBRO DA COMISSÃO DISTRITAL ANTI-FILOXERICA (1882)</p> <p>-DIRECTOR DO CLUB BEJENSE (1886)</p> <p>-VOGAL DO JÚRI DE EXAMES EM PORTALEGRE E ÉVORA</p>
--	--	---	--



							<p>-REITOR DO LICEU (1887/89)</p> <p>-PROPRIETÁ- RIO DE UM EXPOSITOR PREMIADO NA EXPOSIÇÃO DE BERLIM (1889)</p> <p>-MEMBRO DA COMISSÃO AGRÍCOLA (1890)</p> <p>-MEMBRO DA COMISSÃO DE VINHOS E AZEITES -ACCIONISTA DA SOCIEDADE TEATRAL BEJENSE (1896)</p>	
--	--	--	--	--	--	--	---	--

NOME	DATA NASC.	DATA MORTE	PROFISSÃO	ACTIVIDADE ASSOCIATIVA	QUALIFICAÇÃO LITERÁRIA	ACTIVIDADE POL./ADM.	OUTRAS ACTIV.	OBS.
FRANCISCO PEDRO DA FONSECA			1º OFICIAL DA REPARTIÇÃO DE FAZENDA DISTRICTAL	-DIRECTOR DA SOCIEDADE BEJENSE (1866, 1871)			-DIRECTOR SUBSTITUTO DA SOCIEDADE TEATRAL BEJENSE (1876) -MEMBRO DA JUNTA ESCOLAR (1881) -MEMBRO DO CONSELHO FISCAL DA SOCIEDADE TEATRAL BEJENSE (1892) -ACCIONISTA DA SOCIEDADE TEATRAL BEJENSE (1895)	

CÍRCULO MOURENSE								
NOME	DATA NASC.	DATA MORTE	PROFISSÃO	ACTIVIDADE ASSOCIATIVA	QUALIFICAÇÃO LITERÁRIA	ACTIVIDADE POL./ADM.	OUTRAS ACTIV.	OBS.
FRANCISCO PESSANHA DE MENDONÇA FURTADO	1803		PROPRIETÁRIO	SÓCIO FUNDADOR DA SOCIEDADE BEJENSE	GRAMÁTICA	-VOGAL EFECTIVO DO CONSELHO MUNICIPAL. (1854/55)  -ESCRUTINADOR DA MESA PARA A ELEIÇÃO DOS PROCURADORES A JUNTA GERAL DO DISTRITO -SERVIU DE PRESIDENTE DA CÂMARA (1854)	DESCOBRIDOR LEGAL DA MINA DE COBRE (1868)  -MEMBRO DA COMISSÃO CENTRAL DE RECEPÇÃO AO REI (1893)  -MEMBRO DA SOCIEDADE "CÍRCULO MOURENSE" (1875)	-SOLTEIRO -MORADOR EM BEJA



NOME	DATA NASC.	DATA MORTE	PROFISSÃO	ACTIVIDADE ASSOCIATIVA	QUALIFICAÇÃO LITERÁRIA	ACTIVIDADE POL./ADM.	OUTRAS ACTIV.	OBS.
FRANCISCO PULIDO GARCIA			MÉDICO	-DIRECTOR DA SOCIEDADE BEJENSE (1895)  -MEMBRO DA "SOCIEDADE DO ESPEJO"	BACHAREL FORMADO EM MEDICINA	-CONCORREU PARA O PROVIMENTO DE UM PARTIDO MÉDICO NO MUNICIPIO DE BEJA (1892)	-ACCIONISTA DA SOCIEDADE TEATRAL BEJENSE (1895)  -MEMBRO DA SOCIEDADE "CÍRCULO MOURENSE" PROPOSTO PELO DR. FRANCISCO GARCIA Y GARCIA	

NOME	DATA NASC.	DATA MORTE	PROFISSÃO	ACTIVIDADE ASSOCIATIVA	QUALIFICAÇÃO LITERÁRIA	ACTIVIDADE POL./ADM.	OUTRAS ACTIV.	OBS.
HENRIQUE MARIA DA FONSECA			FARMACÊUTICO	-TESOUREIRO DA SOCIEDADE BEJENSE (1875, 1879, 1882/83)		-MEMBRO SUBSTITUTO DA COMISSÃO DE RECENSEAMENTO (1871) -VEREADOR POR QUINTOS (1875) -MEMBRO DO CONSELHO DO DISTRITO (1877) -MEMBRO EFECTIVO DA COMISSÃO DE RECENSEAMENTO -VEREADOR RESPONSÁVEL PELO PELOURO DAS ÁGUAS -ÁRVORES E PASSEIO	-TESOUREIRO DA SOCIEDADE ESPLORADORA DO TEATRO PROVISÓRIO (1877) -DIRECTOR DO CLUB BEJENSE (1886)  -MESÁRIO DA SANTA CASA DA MISERICÓRDIA (1869, 1871, 1873)  -FORNECEU MEDICAMENTO S.E. DROGAS AO HOSPITAL (1889)	-CASAIDO -MORADOR EM BEJA

						<p>-PRESIDENTE DAS ELEIÇÕES PARA CARGOS DISTRIITAIS E MUNICIPAIS POR QUINTOS (1878)</p> <p>-VEREADOR EFFECTIVO PARA CARGOS DISTRIITAIS E MUNICIPAIS -VEREADOR SUBSTITUTO POR ALVITO (1881)</p> <p>-MEMBRO EFFECTIVO DA COMISSÃO DE RECEASEAMENTO -VEREADOR DA CÂMARA -DESEMPENHOU FUNÇÕES DE PRESIDENTE DA CÂMARA -MEMBRO DA COMISSÃO EXECUTIVA DA CÂMARA PARA AS POSTURAS (1882)</p>		
--	--	--	--	--	--	---	--	--





-VICE-PRESIDENTE  
DA CÂMARA  
(1894/96)

-PRESIDENTE DA  
ASSEMBLEIA  
ELETORAL DE  
SANTA MARIA  
(1895)

-DELEGADO  
SUBSTITUTO  
PARA ELEIÇÃO DA  
COMISSÃO  
DISTRITAL

-VEREADOR  
RESPONSÁVEL  
PELO PELOURO  
DAS

ÁGUAS, ARVORES  
E PASSEIO

VICE-PRESIDENTE  
DA CÂMARA

-DELEGADO  
SUBSTITUTO  
PARA ELEIÇÃO DA  
COMISSÃO  
DISTRITAL  
(1896)

**COMPANHIA DOS SOCORROS DA CIDADANIA DE BEJENSE**

NOME	DATA NASC.	DATA MORTE	PROFISSÃO	ACTIVIDADE ASSOCIATIVA	QUALIFICAÇÃO LITERÁRIA	ACTIVIDADE POL./ADM.	OUTRAS ACTIV.	OBS.
INOCÊNCIO LOBO DE BRITO GODINS	1807		PROPRIETÁRIO	SÓCIO FUNDADOR DA SOCIEDADE BEJENSE	FILOSOFIA	-VOGAL SUBSTITUTO DO CONSELHO MUNICIPAL (1854/55) -VEREADOR (1867) -JURADO (1868) -MEMBRO EFECTIVO DA COMISSÃO DE RECENSEAMENTO (1870)	-MEMBRO DA ASSOCIAÇÃO DE SOCORROS MÚTUOS (1860) -MEMBRO DA COMISSÃO CENTRAL DE RECEPÇÃO AO REI (1892)	-CASADO -MORADOR EM BEJA

		-PRESIDENTE DA JUNTA DE PARÓQUIA DA FREQUENCIA DE S.JOÃO (1870)					
		-PRESIDENTE DA JUNTA GERAL DO DISTRITO POR VIDIGUEIRA E CUBA (1870/71)					
		-VOGAL SUBSTITUTO DA ASSEMBLEIA DE BERINGEL (1878)					
		-ADMINISTRADOR DO CONCELHO (1879,1897)					
		-ADMINISTRADOR SUBSTITUTO DO CONCELHO (1892)					

**REGISTRO DOS SOCIOS DA SOCIEDADE BEJENSE**

NOME	DATA NASC.	DATA MORTE	PROFISSÃO	ACTIVIDADE ASSOCIATIVA	QUALIFICAÇÃO LITERÁRIA	ACTIVIDADE POL./ADM.	OUTRAS ACTIV.	OBS.
JACINTO ANTONIO PERDIGÃO	1824		ADVOGADO	-SÓCIO FUNDADOR DA SOCIEDADE BEJENSE -VOGAL DA COMISSÃO PROVISÓRIA DA SOCIEDADE BEJENSE (1854)	BACHAREL	-SECRETÁRIO DA JUNTA GERAL DO DISTRITO POR CASTRO VERDE -VOGAL DO CONSELHO DO DISTRITO (1860/61) -MEMBRO DA JUNTA GERAL DO DISTRITO POR CASTRO VERDE (1862/63) -TOMOU POSSE COMO GOVERNADOR CIVIL (1869)		-NATURAL DE BEJA -CASADO -MORADOR EM BEJA -FOI CONSIDERADO UM DOS PRIMEIROS MAGISTRADOS DO PAÍS

NOME	DATA NASC.	DATA MORTE	PROFISSÃO	ACTIVIDADE ASSOCIATIVA	QUALIFICAÇÃO LITERÁRIA	ACTIVIDADE POL./ADM.	OUTRAS ACTIV.	OBS.
JACINTO ARCHES EYROLLES	1818		PROPRIETÁRIO	TESOUREIRO DA SOCIEDADE BEJENSE (1871,1878,1879)		-MEMBRO SUBSTITUTO DA COMISSÃO DE RECENSEAMENTO (1873,1878)	-DELEGADO PAROQUIAL -NOMEADO PELA JUNTA ESCOLAR (1881)  -MEMBRO DA JUNTA ESCOLAR (1884)	-CASADO  -MORADOR EM BEJA

NOME	DATA NASC.	DATA MORTE	PROFISSÃO	ACTIVIDADE ASSOCIATIVA	QUALIFICAÇÃO LITERÁRIA	ACTIVIDADE POL./ADM.	OUTRAS ACTIV.	OBS.
JOÃO BERNARDO NETO DORIA	1830	1888	-PROPRIETÁRIO	-SÓCIO FUNDADOR DA SOCIEDADE BEJENSE -VOGAL DA SOCIEDADE BEJENSE (1854) -DIRECTOR DA SOCIEDADE BEJENSE (1878)		-MEMBRO DA JUNTA GERAL DO DISTRITO POR FERREIRA DO ALENTEJO (1862/63) -DIRECTOR DO JORNAL O BEJENSE (1864) -MEMBRO SUBSTITUTO DO TRIBUNAL DE POLÍCIA CORRECCIONAL -VEREADOR (1867)	-MEMBRO DA COMISSÃO RESPONSÁVEL PELAS OBRAS DO TEATRO -DIRECTOR DA SOCIEDADE FILARMÓNICA (1866) -PRESIDENTE DA ASSEMBLEIA EXPLORADORA DO TEATRO PROVISÓRIO (1877)	-MORADOR EM BEJA, NA RUA DO SEMBLANO (1888) -FILHO DO DR. ANTÓNIO HENRIQUES DORIA E DE D.FRANCISCA LÚCIA XAVIER CORDEIRA DORIA (PROPRIETÁRIOS)

					<p>- ELEITO VEREADOR PARA A CÂMARA RESPONSÁVEL PELO PELOURO DA ARBORIZAÇÃO (1869)</p> <p>- PRESIDENTE DA CÂMARA (1870)</p> <p>- MEMBRO SUBSTITUTO DO CONSELHO MUNICIPAL (1868, 1871/73)</p> <p>- MEMBRO EFECTIVO DO TRIBUNAL DE POLÍCIA CORRECCIONAL (1872)</p> <p>- MEMBRO EFECTIVO DO CONSELHO MUNICIPAL (1874)</p> <p>- VOGAL DA COMISSÃO CENTRAL DE OPOSIÇÃO AO GOVERNO (1878)</p>	<p>- MEMBRO DA COMISSÃO DO TEATRO (1886)</p>	<p>- CASADO COM D. CONSTANÇA AMÉLIA PENEDO DORIA</p>
--	--	--	--	--	--	--	--

		<p>-JÚRI ORDINÁRIO (1879)</p> <p>-MEMBRO EFECTIVO DA COMISSÃO DE RECENSEAMENTO (1880)</p> <p>-VICE-PRESIDENTE DA CÂMARA (1880/81)</p> <p>-VOGAL DA JUNTA DE REPARTIDORES DA CONTRIBUIÇÃO PREDIAL (1883)</p> <p>-JÚRI DA MOEDA FALSA (1883)</p> <p>-DEPUTADO POR BEJA</p> <p>-MEMBRO EFECTIVO DA COMISSÃO DE RECENSEAMENTO (1886)</p>							



NOME	DATA NASC.	DATA MORTE	PROFISSÃO	ACTIVIDADE ASSOCIATIVA	QUALIFICAÇÃO LITERÁRIA	ACTIVIDADE POL./ADM.	OUTRAS ACTIV.	OBS.
JOÃO CÁNDIDO COLAÇO PAES	1843		PROPRIETÁRIO	-DIRECTOR DA SOCIEDADE BEJENSE (1869)		-MEMBRO EFECTIVO DA COMISSÃO DE RECEISEAMENTO MEMBRO SUBSTITUTO DO TRIBUNAL DE POLÍCIA CORRECCIONAL (1870) -MEMBRO SUBSTITUTO DA COMISSÃO DE RECEISEAMENTO -VEREADOR MAIS VOTADO PARA A CÂMARA (1871) -VEREADOR RSPONSÁVEL PELO PELOURO DA ILUMINAÇÃO (1872)		-CASADO -MORADOR EM BEJA NA QUINTA DO ALCOFORADO

		-JURADO EFECTIVO ELEITO PELOS COMERCIANTES DO DISTRITO (1874)							
			-JURI EFECTIVO COMERCIAL (1875)						

## BIOGRAFIA DOS SOCIOS DA SOCIEDADE DE BEJENSE

NOME	DATA NASC.	DATA MORTE	PROFISSÃO	ACTIVIDADE ASSOCIATIVA	QUALIFICAÇÃO LITERÁRIA	ACTIVIDADE POL./ADM.	OUTRAS ACTIV.	OBS.
JOÃO DE BRITO GODINS	1801		-PROPRIETÁRIO -CAPITÃO -TENENTE CORONEL -GENERAL (1886)	SÓCIO FUNDADOR DA SOCIEDADE BEJENSE	GRAMÁTICA	-VOGAL DA CÂMARA (1864) -PRESIDENTE DA JUNTA GERAL (1878) -ADMINISTRADOR DO CONCELHO (1886) -DEMITIU-SE DO CARGO DE ADMINISTRADOR DO CONCELHO (1890)		-CASADO -MORADOR EM BEJA

NOME	DATA NASC.	DATA MORTE	PROFISSÃO	ACTIVIDADE ASSOCIATIVA	QUALIFICAÇÃO LITERÁRIA	ACTIVIDADE POL./ADM.	OUTRAS ACTIV.	OBS.
JOÃO JOSÉ RODRIGUES MANO	1838	1894	NEGOCIANTE	-MEMBRO DA "SOCIEDADE DO ÊSPETO"		-MEMBRO EFECTIVO DA CÂMARA MUNICIPAL (1889) -VEREADOR RESPONSÁVEL PELO CEMITÉRIO (1889) -MEMBRO EFECTIVO DA JUNTA DE PARÓQUIA (1890) -PRESIDENTE DA CÂMARA (1890) -MEMBRO EFECTIVO DA COMISSÃO RECENSEADORA NÃO REGENERADORA (1891) -VEREADOR -JURADO (1892)	-MEMBRO DA COMISSÃO AGRÍCOLA (1890) -TESOUREIRO DA MISERICÓRDIA (1881)	-CASADO -MORADOR EM BEJA

NOME	DATA NASC.	DATA MORTE	PROFISSÃO	ACTIVIDADE ASSOCIATIVA	QUALIFICAÇÃO LITERÁRIA	ACTIVIDADE POL./ADM.	OUTRAS ACTIV.	OBS.
JOÃO JOSÉ RODRIGUES DE MORAIS	1816		-CAPITÃO (1868) -TENENTE (1870) -TENENTE-CORONEL (1877) -GENERAL (1886) -GENERAL DE BRIGADA (1896)	-DIRECTOR DA SOCIEDADE BEJENSE (1879)		-VOGAL, SUBSTITUTO DO CONSELHO DO DISTRITO (1878) -VEREADOR SUBSTITUTO PARA CARGOS DISTRITAIS E MUNICIPAIS DA LISTA REGENERADORA -VOGAL, SUBSTITUTO DO CONSELHO DO DISTRITO (1881) -PRESIDENTE DA COMISSÃO RECENSEADORA (1884)	-SECRETÁRIO DA ADMINISTRAÇÃO DA MISERICÓRDIA E HOSPITAL. (1882) -DIRECTOR DA SOCIEDADE TEATRAL BEJENSE (1892)	-CASADO -MORADOR EM BEJA NA RUA DOS MERCADORES

NOME	DATA NASC.	DATA MORTE	PROFISSÃO	ACTIVIDADE ASSOCIATIVA	QUALIFICAÇÃO LITERÁRIA	ACTIVIDADE POL./ADM.	OUTRAS ACTIV.	OBS.
JOÃO GUILHERME RAMOS	1818		-ESCRIVÃO DA ADMINISTRAÇÃO DO CONCELHO	SÓCIO FUNDADOR DA SOCIEDADE BEJENSE		-ESCRUTINADOR DA MESA ELEITORAL DO SALVADOR (1867)  -MEMBRO DA JUNTA DE PARÓQUIA DE SANTA MARIA (1870)  -AMANUESE DA ADMINISTRAÇÃO DO CONCELHO (1881)  -MEMBRO EFECTIVO DO CONSELHO MUNICIPAL (1889)	-MEMBRO DA COMISSÃO VINÍCOLA DO DISTRITO (1894)	-CASADO  -MORADOR EM BEJA



**SECRETARIA DE SAÚDE - SECRETARIA DE SAÚDE - SECRETARIA DE SAÚDE**

NOME	DATA NASC.	DATA MORTE	PROFISSÃO	ACTIVIDADE ASSOCIATIVA	QUALIFICAÇÃO LITERÁRIA	ACTIVIDADE POL./ADM.	OUTRAS ACTIV.	OBS.
JOÃO RAIMUNDO CARDOSO FEIO	1819		1º OFICIAL DA ADMINISTRA- ÇÃO DA FAZENDA	-SÓCIO FUNDADOR DA SOCIEDADE BEJENSE				-SOLTEIRO -MORADOR EM BEJA



NOME	DATA NASC.	DATA MORTE	PROFISSÃO	ACTIVIDADE ASSOCIATIVA	QUALIFICAÇÃO LITERÁRIA	ACTIVIDADE POL./ADM.	OUTRAS ACTIV.	OBS.
JOÃO SILVESTRE DA FONSECA	1797		ESCRIVÃO DE DIREITO	-SÓCIO FUNDADOR DA SOCIEDADE BEJENSE				-VIÚVO -MORADOR F.M.BEJA

**POPULAÇÃO DE BEJENSES**

NOME	DATA NASC.	DATA MORTE	PROFISSÃO	ACTIVIDADE ASSOCIATIVA	QUALIFICAÇÃO LITERÁRIA	ACTIVIDADE POL./ADM.	OUTRAS ACTIV.	OBS.
JOAQUIM ANTONIO BAPTISTA FREIRE	1788		PADRE	-SÓCIO FUNDADOR DA SOCIEDADE BEJENSE				-SOLTEIRO -MORADOR EM BEJA

NOME	DATA NASC.	DATA MORTE	PROFISSÃO	ACTIVIDADE ASSOCIATIVA	QUALIFICAÇÃO LITERÁRIA	ACTIVIDADE POL./ADM.	OUTRAS ACTIV.	OBS.
JOAQUIM BAPTISTA RIBEIRO	1823		-MÉDICO -CIRURGIÃO-MOR NO REGIMENTO DE INFANTERIA DE BEJA (1881)	-DIRECTOR DA SOCIEDADE BEJENSE (1864,1868,1871, 1875)	-BACHAREL FORMADO EM MEDICINA	-MEMBRO FACULTATIVO DO SEGUNDO PARTIDO MUNICIPAL (1886/88)  -VOGAL DA INSPECÇÃO DE RECRUTAS (1889)	-VOGAL DO MONTEPIO RURAL (1868)  -REDATOR DO JORNAL O <b>BEJENSE</b>	-CASADO  -MORADOR EM BEJA NA RUA DE S. JOÃO  -FALLECEU A SUA FILHA -JULIA RIBEIRO (1885)

**REGISTRO DE BEMESORES DA CIDADANIA BEJENSE**

NOME	DATA NASC.	DATA MORTE	PROFISSÃO	ACTIVIDADE ASSOCIATIVA	QUALIFICAÇÃO LITERÁRIA	ACTIVIDADE POL./ADM.	OUTRAS ACTIV.	OBS.
JOAQUIM BERNARDO URBANO DA FONSECA	1815	1887	-PROPRIETÁRIO -JUIZ	-SÓCIO FUNDADOR DA SOCIEDADE BEJENSE	-BACHAREL FORMADO EM DIREITO	-VOGAL DA CÂMARA (1864) -VOGAL DA JUNTA GERAL DO DISTRITO (1866) -VEREADOR (1867,1868,1875, 1892) -VOGAL EFECTIVO DO TRIBUNAL DE POLÍCIA CORRECIONAL (1868/1870) -MEMBRO DA CONTRIBUIÇÃO PREDIAL E INDUSTRIAL -VOGAL SUBSTITUTO DA COMISSÃO DE	-VOGAL DA SOCIEDADE AGRÍCOLA DO DISTRITO DE BEJA (1860)	-NATURAL DE FERREIRA DO ALENTEJO -FILHO DO DR. BERNARDO URBANO DA FONSECA E DE D. MARIA FELISBERTA PORTO DORIA URBANO, PROPRIETÁRIOS NATURAIS DE ODEMIRA -MORADOR EM BEJA NA RUA DOS INFANTES NA CASA Nº20

					<p>RECENSEAMENTO (1870)</p> <p>-JUIZ SUBSTITUTO DE BEJA (1871)</p> <p>-VOGAL SUBSTITUTO DO CONSELHO DO DISTRITO (1872,1878)</p> <p>-ADMINISTRADOR SUBSTITUTO DO CONCELHO (1876)</p> <p>-JURI ORDINÁRIO (1878)</p> <p>-VEREADOR EFECTIVO PARA CARGOS DISTRITAIS E MUNICIPAIS -VEREADOR EFECTIVO PELA ASSEMBLEIA DE BERINGEL (1881)</p> <p>-PRESIDENTE DA CÂMARA (1882/83)</p> <p>-ADMINISTRADOR DO CONCELHO DE FERREIRA (1884/87)</p>		<p>-CASADO EM TERCEIRAS NUPCIAS COM CUSTÓDIA MARIA (NATURAL DA FREQUESSIA DO SALVADOR DA VILA DE ODEMIRA)</p>
--	--	--	--	--	--	--	---

NOME	DATA NASC.	DATA MORTE	PROFISSÃO	ACTIVIDADE ASSOCIATIVA	QUALIFICAÇÃO LITERÁRIA	ACTIVIDADE POL./ADM.	OUTRAS ACTIV.	OBS.
JOAQUIM DE OLIVEIRA SOARES	1814		ESCRIVÃO DA FAZENDA	-SÓCIO FUNDADOR DA SOCIEDADE BEJENSE				-VIÚVO -MORADOR EM BEJA

NOME	DATA NASC.	DATA MORTE	PROFISSÃO	ACTIVIDADE ASSOCIATIVA	QUALIFICAÇÃO LITERÁRIA	ACTIVIDADE POL./ADM.	OUTRAS ACTIV.	OBS.
JOAQUIM FILIPE FERNANDES	1816	1890	-LAVRADOR -JUIZ	-SÓCIO FUNDADOR DA SOCIEDADE BEJENSE  -DIRECTOR DA SOCIEDADE BEJENSE (1864)  -MEMBRO DA "SOCIEDADE DO ESPÊTO"	BACHAREL	-ELEITO PARA A CAMARA  -CRIADOR DE UM BANCO RURAL (1861/62)  -JURADO -JURI COMERCIAL -MEMBRO JUNTA GERAL DO DISTRITO (1868)  -JUIZ SUBSTITUTO DO CONCELHO -MEMBRO DA COMISSÃO DE VIACÇÃO MUNICIPAL (1868/69)	-PRESIDENTE DA SOCIEDADE AGRÍCOLA NO DISTRITO DE BEJA (1860)  -VOGAL DA COMISSÃO DA SUBSCRIÇÃO PARA CONSTRUIR UM MONUMENTO AOS HERÓIS DA RESTAURAÇÃO (1874)	MORADOR NA ALMOCREIVA  -SOLTEIRO  -NATURAL DE FERREIRA DO ALENTEJO  -CASADO COM JÚLIA DE OLIVEIRA FERNANDES  -FOI CONSIDERADO UM DOS HOMENS MAIS HONRADOS E LIBERAIS DA CIDADE DE BEJA





		POSTURAS MUNICIPAIS -PRESIDENTE DA JUNTA GERAL DO DISTRITO POR MOURA E BARRANCOS (1870/71)  -JURADO (1874)  -MEMBRO EFECTIVO DO CONSELHO MUNICIPAL (1872/74)  -MEMBRO DA COMISSÃO ADMINISTRATIVA DA CADEIA DISTRITAL -MEMBRO SUBSTITUTO DA JUNTA GERAL DO DISTRITO (1875)  -MEMBRO DO CONSELHO DE DISTRITO (1876)						

-DESEMPENHOU CARGO CAMARÁRIO -JUIZ SUBSTITUTO DA COMARCA DE BEJA (1877)							
-MEMBRO EFECTIVO DO CONSELHO MUNICIPAL. -VOGAL DO CONSELHO DO DISTRITO -MEMBRO DA COMISSÃO DE VIACÇÃO -MEMBRO EFECTIVO DO CONSELHO DE AGRICULTURA -JURI DA MOEDA FALSA (1878)							
-PROCURADOR SUBSTITUTO NA ELEIÇÃO PARA OS CARGOS DISTRITAIS E MUNICIPAIS -PROCURADOR EFECTIVO DA ASSEMBLEIA DE BERINGEL (1881)							

-JURI DA MOEDA  
FALSA  
-JUIZ SUBSTITUTO  
DA COMARCA DE  
BEJA  
(1883)

-MEMBRO DA  
COMISSÃO  
CONSULTIVA DO  
PARTIDO  
REPUBLICANO  
(1885)

-VICE-PRESIDENTE  
DA CÂMARA  
(1886)

**MEMÓRIAS DO INSTITUTO BRASILEIRO DE HISTÓRIA**

NOME	DATA NASC.	DATA MORTE	PROFISSÃO	ACTIVIDADE ASSOCIATIVA	QUALIFICAÇÃO LITERÁRIA	ACTIVIDADE POL./ADM.	OUTRAS ACTIV.	OBS.
JOAQUIM VILHENA DE ANDRADE	1888		PROPRIETÁRIO	-MEMBRO DA "SOCIEDADE DO ÊSPETO"				-MORADOR NA HERDADE DAS MAR SALONES -PROPRIETÁRIO DA HERDADE DO GAVIÃO

NOME	DATA NASC.	DATA MORTE	PROFISSÃO	ACTIVIDADE ASSOCIATIVA	QUALIFICAÇÃO LITERÁRIA	ACTIVIDADE POL./ADM.	OUTRAS ACTIV.	OBS.
JOSE ANTONIO SEGURADO E SILVA			CAPITÃO	-MEMBRO DA "SOCIEDADE DO ESPETO"				

NOME	DATA NASC.	DATA MORTE	PROFISSÃO	ACTIVIDADE ASSOCIATIVA	QUALIFICAÇÃO LITERÁRIA	ACTIVIDADE POL./ADM.	OUTRAS ACTIV.	OBS.
<p>OSÉ AUGUSTO GUERREIRO DE ABOIM</p>	<p>1827</p>	<p>1884</p>	<p>-PROPRIETÁRIO -JUIZ (1865/66)</p>	<p>-SÓCIO FUNDADOR DA SOCIEDADE BEJENSE -DIRECTOR DA SOCIEDADE BEJENSE (1863)</p>	<p>BACHAREL</p>	<p>-PRESIDENTE DA CÂMARA (1860) -VOGAL DO CONSELHO DO DISTRITO (1860/61) -PROCURADOR À JUNTA GERAL DO DISTRITO POR ODEMIRA (1862/63)  -MEMBRO DA COMISSÃO ELEITORAL -DIRECTOR DO JORNAL O BEJENSE (1864)</p>	<p>-PRESIDENTE DA MESA ADMINISTRATIVA DA MISERICÓRDIA E HOSPITAL (1879)</p>	<p>-CASADO -MORADOR EM BEJA</p>

		<p>-MEMBRO EFECTIVO DO TRIBUNAL CORRECCIONAL (1864,1868,1870)</p> <p>-JUZ SUBSTITUTO DA COMARCA DE BEJA (1865/66,1869/71)</p> <p>-JURADO (1868)</p> <p>-AGRACIADO COM A COMENDA DA CONCEIÇÃO (1870)</p> <p>-PROCURADOR À JUNTA GERAL POR ALMODOVAR (1870/75)</p> <p>-RECEBEU DE SUA MAJESTADE A CARTA DO CONCELHO (1871)</p>					





NOME	DATA NASC.	DATA MORTE	PROFISSÃO	ACTIVIDADE ASSOCIATIVA	QUALIFICAÇÃO LITERÁRIA	ACTIVIDADE POL./ADM.	OUTRAS ACTIV.	OBS.
<p>JOSÉ AUGUSTO PACHECO</p>			<p>-JUIZ</p>	<p>-MEMBRO DA "SOCIEDADE DO ESPÊTO"</p>	<p>BACHAREL</p>	<p>-JUIZ DE PAZ SUBSTITUTO NA FREGUESIA DE S. JOÃO BAPTISTA (1886)</p>	<p>-VOGAL DA ASSOCIAÇÃO DE SOCORROS MUTUOS DOS ARTISTAS BEJENSES (1879)</p> <p>- MESÁRIO DA ADMINISTRAÇÃO DA MISERICÓRDIA E HOSPITAL (1880)</p>	

**BIOGRAFIA DOS SOCIÓLOGOS DA CIDADE DE BEJEENSE**

NOME	DATA NASC.	DATA MORTE	PROFISSÃO	ACTIVIDADE ASSOCIATIVA	QUALIFICAÇÃO LITERÁRIA	ACTIVIDADE POL./ADM.	OUTRAS ACTIV.	OBS.
JOSE CÂNDIDO DE CASTRO E SOUSA	1843	1895	-JUIZ -PROFESSOR -PROPRIETÁRIO	DIRECTOR DA SOCIEDADE BEJEENSE (1866,1871,1873,1877, 1880)	-BACHAREL FORMADO EM DIREITO	-VEREADOR (1867) -MEMBRO DO CONSELHO MUNICIPAL (1868) -VOGAL SUBSTITUTO DA COMISSÃO DE REENSEAMENTO (1866) -MEMBRO DA COMISSÃO DO CÓDIGO DE POSTURAS MUNICIPAIS (1870) -MEMBRO EFECTIVO DA COMISSÃO DE REENSEAMENTO (1875) -MEMBRO SUBSTITUTO DO CONSELHO MUNICIPAL	-DIRECTOR DA SOCIEDADE FILARMÓNICA -VOGAL DOS EXAMES FINAIS DO LICEU (1866) -MESÁRIO DA SANTA CASA DA MISERICORDIA (1868,1871,1873, 1874) -JURIDOS EXAMES DO MAGISTERIO PRIMARIO (1875) -TESOUREIRO DA SOCIEDADE TEATRAL BEJEENSE	-CASADO COM D.MARIA ELISA DE CASTRO E SOUSA. FALECEU EM 1883  -MORADOR EM BEJA  -HOMEM DE BEM E DISTINTO AMADOR DE PINTURA E MÚSICA. EXERCEU OS PRIMEIROS LUGARES DO

						<p>(1871) -VOGAL SUBSTITUTO DO CONSELHO DO DISTRITO (1872)</p> <p>-MEMBRO DA JUNTA GERAL DO DISTRITO (1874)</p> <p>- VEREADOR DA CÂMARA MUNICIPAL (1875,1877</p> <p>-MEMBRO DA COMISSÃO DE VIACÇÃO POR ODEMIRA -PROCURADOR A JUNTA GERAL DO DISTRITO POR ODEMIRA -VOGAL SUBSTITUTO DO CONSELHO DO DISTRITO (1876,1878)</p> <p>-VOGAL EFECTIVO DO CONSELHO DO DISTRITO (1881,1886,1889)</p>	<p>(1876/77)</p> <p>-MEMBRO DA SUB-COMISSÃO DE SOCORROS AOS INUNDADOS NA FREQUÉSIA DE SANTA MARIA (1877)</p> <p>-MEMBRO DA COMISSÃO ANTI- FILIXÉRICA DE BEJA (1882)</p> <p>-PRESIDENTE DA JUNTA ESCOLAR (1890)</p> <p>-AGENTE DO BANCO DE PORTUGAL NESTE DISTRITO (1893)</p>	DISTRITO
--	--	--	--	--	--	--	--	----------

			<p>-MEMBRO DA COMISSÃO VÍNICOLA DO DISTRITO (1894)</p>	
		<p>-MEMBRO SUBSTITUTO DA COMISSÃO DE RECEISEAMENTO (1883)</p> <p>-VICE-PRESIDENTE DA COMISSÃO DE RECEISEAMENTO (1884)</p> <p>-GOVERNADOR CIVIL SUBSTITUTO -FOI AGRACIADO COM A CARTA DO CONSELHO (1885/86)</p> <p>-JUZ SUBSTITUTO DESTA COMARCA -VOGAL SUBSTITUTO DO TRIBUNAL ADMINISTRATIVO DO DISTRITO (1890)</p> <p>1º SUBSTITUTO DO JUZ DE DIREITO, FOI EXONERADO (1893)</p>		

		-DELEGADO DO CONCELHO -MEMBRO EFFECTIVO DA COMISSÃO DE RECENSEAMENTO (1894)						
		-CONSELHEIRO -MEMBRO EFFECTIVO DA COMISSÃO DE RECENSEAMENTO (1893/1895)						

NOME	DATA NASC.	DATA MORTE	PROFISSÃO	ACTIVIDADE ASSOCIATIVA	QUALIFICAÇÃO LITERÁRIA	ACTIVIDADE POL./ADM.	OUTRAS ACTIV.	OBS.
JOSÉ CLÁUDIO DE ANDRADE	1808		PROPRIETÁRIO	-SÓCIO FUNDADOR DA SOCIEDADE BEJENSE -TESOUREIRO DA COMISSÃO PROVISÓRIA DA SOCIEDADE BEJENSE (1854)		-VOGAL EFECTIVO DO CONSELHO MUNICIPAL (1854/55) -VOGAL DA CÂMARA (1864) -MEMBRO SUBSTITUTO DO CONSELHO MUNICIPAL (1868, 1872, 1878)		-SOLTEIRO -MORADOR EM BEJA

NOME	DATA NASC.	DATA MORTE	PROFISSÃO	ACTIVIDADE ASSOCIATIVA	QUALIFICAÇÃO LITERÁRIA	ACTIVIDADE POL./ADM.	OUTRAS ACTIV.	OBS.
<p>JOSE CARLOS INFANTE PASSANHA</p>	<p>1824</p>	<p>1891</p>	<p>-JUIZ  -GOVERNADOR -CIVIL</p>	<p>-SÓCIO FUNDADOR DA SOCIEDADE BEJENSE</p>	<p>BACHAREL</p>	<p>-DEPUTADO PELO CÍRCULO DE BEJA (1860)  -VOGAL EFECTIVO DO CONSELHO DO DISTRITO (1864/66)  -DEPUTADO DA OPOSIÇÃO PELA VIDIGUEIRA (1865)  -MEMBRO DA JUNTA GERAL DO DISTRITO (1866,1868)</p>		<p>-SOLTEIRO  -FALFUFUEM FERREIRA  DESCENDENTE DE UMA DAS MAIS NOBRES FAMILIAS ITALIANAS -OS FALLOMO- NICOS (SÉC.XVI)  MORADOR EM BEJA</p>

		<p>-PRESIDENTE DA JUNTA GERAL DO DISTRITO POR CUBA E VIDIGUEIRA -MEMBRO DA COMISSÃO DE VIACÇÃO MUNICIPAL (1868/69)</p>					
		<p>-CANDIDATO GOVERNAMENTAL</p>					
		<p>PELO CONCELHO DE MOURA (1870)</p>					
		<p>-MEMBRO EFFECTIVO NO TRIBUNAL DE POLÍCIA CORRECCIONAL (1868,1872/74)</p>					
		<p>-JURADO (1874)</p>					



		<p>-PARTICIPOU EM LISBOA, NA INSTALAÇÃO DO PARTIDO PROGRESSISTA (1876)</p> <p>-CANDIDATO PELA CUBA PARA CARGOS DISTRICTAIS E MUNICIPAIS</p> <p>-JURI ORDINÁRIO E DA MOEDA FALSA (1878)</p>					
		<p>-TOMOU POSSE COMO GOVERNADOR CIVIL</p> <p>-ESTEVE PRESENTE NA ASSEMBLEIA DO CENTRO PROGRESSISTA (1879)</p> <p>-GOVERNADOR CIVIL, FOI-LHE CONCEDIDA A CARTA DO CONCELHO (1880)</p>					



NOME	DATA NASC.	DATA MORTE	PROFISSÃO	ACTIVIDADE ASSOCIATIVA	QUALIFICAÇÃO LITERÁRIA	ACTIVIDADE POL./ADM.	OUTRAS ACTIV.	OBS.
JOSÉ DA ROCHA FERREIRA GAVIÃO	1795	1883	-PROPRIETÁRIO -TESOUREIRO -PAGADOR DA JUNTA GERAL DO DISTRITO	SÓCIO FUNDADOR DA SOCIEDADE BEJENSE				-SOLTEIRO  -MORADOR EM BEJA

NOME	DATA NASC.	DATA MORTE	PROFISSÃO	ACTIVIDADE ASSOCIATIVA	QUALIFICAÇÃO LITERÁRIA	ACTIVIDADE POL./ADM.	OUTRAS ACTIV.	OBS.
<p>JOSÉ DE FIGUEIREDO FRAZÃO</p>			<p>BRIGADEIRO</p>	<p>-SÓCIO FUNDADOR DA SOCIEDADE BEJENSE</p>				

NOME	DATA NASC.	DATA MORTE	PROFISSÃO	ACTIVIDADE ASSOCIATIVA	QUALIFICAÇÃO LITERÁRIA	ACTIVIDADE POL./ADM.	OUTRAS ACTIV.	OBS.
<p>JOSÉ DE SANTANA DA LANÇA CORDEIRO</p>		<p>1894</p>	<p>PROPRIETÁRIO</p>	<p>-MEMBRO DA "SOCIEDADE DO ÊSPETO"</p>		<p>-DEPUTADO ELEITO PELA SALVADA -MEMBRO EFECTIVO DA COMISSÃO DE RECENSEAMENTO (1886)</p>	<p>-PROPRIETÁRIO DE UM EXPOSITOR DE AZEITE, QUE FOI PREMIADO COM A MEDALHA DE PRATA NA EXPOSIÇÃO DE PARIS (1889)  -DIRECTOR DA SOCIEDADE TEATRAL BEJENSE (1892/94)</p>	<p>-FOI CONSIDERADO UM PERFEITO CAVALHEIRO E AMIGO DO SEU AMIGO</p>

NOME	DATA NASC.	DATA MORTE	PROFISSÃO	ACTIVIDADE ASSOCIATIVA	QUALIFICAÇÃO LITERÁRIA	ACTIVIDADE POL./ADM.	OUTRAS ACTIV.	OBS.
<p>JOSÉ JACINTO DA CUNHA RIVARA</p>	<p>1815</p>		<p>ADVOGADO</p>	<p>-SÓCIO FUNDADOR DA SOCIEDADE BEJENSE</p>				<p>SOLTEIRO MORADOR EM BEJA</p>

NOME	DATA NASC.	DATA MORTE	PROFISSÃO	ACTIVIDADE ASSOCIATIVA	QUALIFICAÇÃO LITERÁRIA	ACTIVIDADE POL./ADM.	OUTRAS ACTIV.	OBS.
JOSÉ DE SOUSA TAVARES			<p>ESCRITURÁRIO DA CONTADORIA DA JUNTA DA FAZENDA DE ANGOLA (1878)</p>	<p>-PRESIDENTE DA SOCIEDADE BEJENSE (1865)</p> <p>-DIRECTOR DA SOCIEDADE BEJENSE (1866)</p>			<p>-MEMBRO DA ASSOCIAÇÃO DE SOCORROS MUTUOS DOS ARTISTAS BEJENSES (1860)</p> <p>-SECRETÁRIO DA COMISSÃO ADMINISTRATIVA DO HOSPITAL (1892)</p>	

**BIOGRAFIAS DOS SOCIOS DA SOCIEDADE BEJENSE**

NOME	DATA NASC.	DATA MORTE	PROFISSÃO	ACTIVIDADE ASSOCIATIVA	QUALIFICAÇÃO LITERÁRIA	ACTIVIDADE POL./ADM.	OUTRAS ACTIV.	OBS.
<p>JOSÉ DUARTE LARANJA GOMES PALMA</p>	<p>1824</p>		<p>-SECRETÁRIO DO GOVERNO CIVIL</p>	<p>-DIRECTOR DA SOCIEDADE BEJENSE (1879, 1880, 1882)</p>		<p>-VOGAL SUBSTITUTO DA COMISSÃO DE RECENEAMENTO (1892)</p> <p>-JURI (1892/93)</p>		



NOME	DATA NASC.	DATA MORTE	PROFISSÃO	ACTIVIDADE ASSOCIATIVA	QUALIFICAÇÃO LITERÁRIA	ACTIVIDADE POL./ADM.	OUTRAS ACTIV.	OBS.
<p>JOSE EDUARDO DA COSTA ROSA</p>			<p>JUIZ</p>	<p>-TESOUREIRO DA SOCIEDADE BEJENSE (1895)</p> <p>-MEMBRO DA "SOCIEDADE DO ESPETO"</p>	<p>-BACHAREL EM DIREITO</p>	<p>-SECRETÁRIO DA ASSEMBLEIA DO SALVADOR (1867)</p> <p>-REVESADOR NA ASSEMBLEIA DO SALVADOR (1871)</p> <p>-MEMBRO EFECTIVO DA COMISSÃO DE RECENSEAMENTO</p> <p>-VEREADOR EFECTIVO (1883)</p> <p>-MEMBRO EFECTIVO DA COMISSÃO RECENSEADORA</p> <p>-VEREADOR RESPONSÁVEL PELO PELOURO DA ILUMINAÇÃO E CEMITÉRIO (1884)</p>		<p>-PROPRIETÁRIO DE DOIS PRÉDIOS NA RUA DO CANAL.</p>

			<p>-MEMBRO DA COMISSÃO EXECUTIVA DA CAMARA  -VEREADOR EFECTIVO, SERVINDO DE PRESIDENTE- (1884)  -VEREADOR EFECTIVO SERVINDO DE PRESIDENTE (1886)  -MEMBRO DA COMISSÃO MUNICIPAL.  -MEMBRO DA COMISSÃO EXECUTIVA PROGRESSISTA  -PRESIDENTE DA SUB-COMISSÃO ELEITORAL DO SALVADOR  -VEREADOR (1897)</p>					

NOME	DATA NASC.	DATA MORTE	PROFISSÃO	ACTIVIDADE ASSOCIATIVA	QUALIFICAÇÃO LITERÁRIA	ACTIVIDADE POL./ADM.	OUTRAS ACTIV.	OBS.
<p>JOSÉ EDUARDO RAMOS</p>			<p>ASPIRANTE</p>	<p>DIRECTOR DA SOCIEDADE (1863,1866,1876)</p>		<p>-ESCRUTINADOR DA MESA ELEITORAL DA ASSEMBLEIA DO SALVADOR (1875)</p> <p>-1º OFICIAL DA DIRECÇÃO GERAL. (1888)</p>	<p>-DIRECTOR EFECTIVO DA SOCIEDADE TEATRAL BEJENSE (1876)</p>	

**BEJENSE**

NOME	DATA NASC.	DATA MORTE	PROFISSÃO	ACTIVIDADE ASSOCIATIVA	QUALIFICAÇÃO LITERÁRIA	ACTIVIDADE POL./ADM.	OUTRAS ACTIV.	OBS.
JOSÉ EDUARDO FERREIRA LIMA	1815	1888	-MÉDICO -REITOR DO LICEU	-SÓCIO FUNDADOR DA SOCIEDADE BEJENSE  DIRECTOR DA SOCIEDADE BEJENSE (1865,1868,1871, 1877)	-BACHAREL FORMADO EM MEDICINA	-PRESIDENTE DA CÂMARA MUNICIPAL -MEMBRO DA COMISSÃO FORMADA PARA ORGANIZAR O NOVO CÓDIGO DE POSTURAS (1868)  -SUBSTITUTO DO PRESIDENTE DA CÂMARA (1871)  -VEREADOR EFECTIVO PARA CARGOS MUNICIPAIS -VOGAL EFECTIVO PELA ASSEMBLEIA DE BERINGEL (1878)	-PRESIDENTE DA MESA DOS EXAMES FINAIS (1866)  -PRESIDENTE DO MONTEPIO GERAL (1868)  PRESIDENTE DO JÚRI DE EXAMES DO ENSINO PRIMÁRIO (1871,1873,1874, 1876 1878,1879,1881.)  -COMISSÁRIO DOS ESTUDOS DO DISTRITO (1871)	-NATURAL DA FREQUEZIA DA SÉ NOVA DA CIDADE DE COIMBRA  FILHO DE JOSÉ FERREIRA LIMA, BACHAREL FORMADO EM MEDICINA E DE D. RITA DE CASSIA LIMA NATURAIS DA FREQUEZIA DA SÉ NOVA DE COIMBRA

	<p>-VEREADOR EFECTIVO (1881)</p> <p>-PEDIU EXCUSA DO CARGO DE VEREADOR EFECTIVO DO CONSELHO DO DISTRITO (1886)</p>	<p>-VICE-PRESIDENTE DO JÚRI DE EXAMES PARA O MAGISTÉRIO (1871)</p> <p>-MEMBRO FACULTATIVO DO HOSPITAL (1873)</p> <p>-PRESIDENTE DO JÚRI DE EXAMES PARA O MAGISTÉRIO PRIMÁRIO (1876, 1877)</p> <p>-VICE-PRESIDENTE DO JÚRI DE EXAMES PARA O MAGISTÉRIO PRIMÁRIO (1880)</p>	<p>-MORADOR EM BEJA, NA RUA DO ULMO</p> <p>-CASADO COM D. CAMILA ADELAIDE MAIO DE BRITO LIMA</p> <p>-PROPRIETÁRIO DE UM CELEIRO SITUADO NA RUA 11 DE OUTUBRO</p>
--	--	---	--

NOME	DATA NASC.	DATA MORTE	PROFISSÃO	ACTIVIDADE ASSOCIATIVA	QUALIFICAÇÃO LITERÁRIA	ACTIVIDADE POL./ADM.	OUTRAS ACTIV.	OBS.
JOSÉ FRANCISCO DE CASTRO	1817		ADMINISTRADOR DO CONCELHO	SÓCIO FUNDADOR DA SOCIEDADE BEJENSE				-SOLTEIRO -MORADOR EM BEJA

SECRETARIA MUNICIPAL DE CULTURA E PATRIMÔNIO HISTÓRICO

NOME	DATA NASC.	DATA MORTE	PROFISSÃO	ACTIVIDADE ASSOCIATIVA	QUALIFICAÇÃO LITERÁRIA	ACTIVIDADE POL./ADM.	OUTRAS ACTIV.	OBS.
JOSÉ FRANCISCO DE MOREIRA E LANÇA	1829		ADVOGADO - JUIZ	SÓCIO FUNDADOR DA SOCIEDADE BEJENSE	BACHAREL	-JUIZ DE DIREITO EM FERREIRA DO ALENTEJO (1870)  -PEDIU EXONERAÇÃO DO CARGO DE SUBSTITUTO DO JUIZ DE FERREIRA DO ALENTEJO (1891)		-MORADOR EM BEJA -CASADO

NOME	DATA NASC.	DATA MORTE	PROFISSÃO	ACTIVIDADE ASSOCIATIVA	QUALIFICAÇÃO O LITERÁRIA	ACTIVIDADE POL./ADM.	OUTRAS ACTIV.	OBS.
JOSÉ GOMES DA FONSECA			ADMINISTRADOR DO CORREIO	-DIRECTOR DA SOCIEDADE BEJENSE (1871/72, 1876, 1881, 1888)		-CESSOU FUNÇÕES COMO ADMINISTRADOR DO CORREIO DA CIDADE (1865)  -TESOUREIRO DA ADMINISTRAÇÃO CENTRAL DO CORREIO (1874)	CONSELHEIRO DA SANTA CASA DA MISERICÓRDIA (1881)  -SECRETÁRIO DA COMISSÃO PARA AJUDAR AS VÍTIMAS DO INCÊNDIO DO TEATRO BAQUET NO PORTO (1888)  -DIRECTOR DO CLUB BEJENSE (1886)	



INSTITUTO DE PESQUISAS E ESTUDOS DA SOCIEDADE BEJENSE

NOME	DATA NASC.	DATA MORTE	PROFISSÃO	ACTIVIDADE ASSOCIATIVA	QUALIFICAÇÃO LITERÁRIA	ACTIVIDADE POL./ADM.	OUTRAS ACTIV.	OBS.
<p>JOSÉ LUCIANO NOGUEIRA</p>	<p>1815</p>		<p>TESOUREIRO DO CELEIRO COMUM</p>	<p>SÓCIO FUNDADOR DA SOCIEDADE BEJENSE</p>		<p>-PROCURADOR À JUNTA GERAL DO DISTRITO (1853/54)                      -PRESIDENTE DA MESA ELEITORAL DO SALVADOR (1881)                      -MEMBRO DO PARTIDO PROGRESSISTA (1886)</p>		<p>-SOLTEIRO                      -MORADOR EM BEJA</p>

NOME	DATA NASC.	DATA MORTE	PROFISSÃO	ACTIVIDADE ASSOCIATIVA	QUALIFICAÇÃO LITERÁRIA	ACTIVIDADE POL./ADM.	OUTRAS ACTIV.	OBS.
JOSÉ LOBO DA GAMA	1813		PROPRIETÁRIO	SÓCIO FUNDADOR DA SOCIEDADE BEJENSE		-CANDIDATO ÀS ELEIÇÕES MUNICIPAIS (1863) -VEREADOR DA CÂMARA MUNICIPAL (1865) -MEMBRO DA COMISSÃO DE RECENSEAMENTO ELEITORAL -MEMBRO DO CONSELHO DO DISTRITO (1872)	-MESÁRIO DA SANTA CASA DA MISERICÓRDIA (1871,1876)	-SOLTEIRO -MORADOR EM BEJA



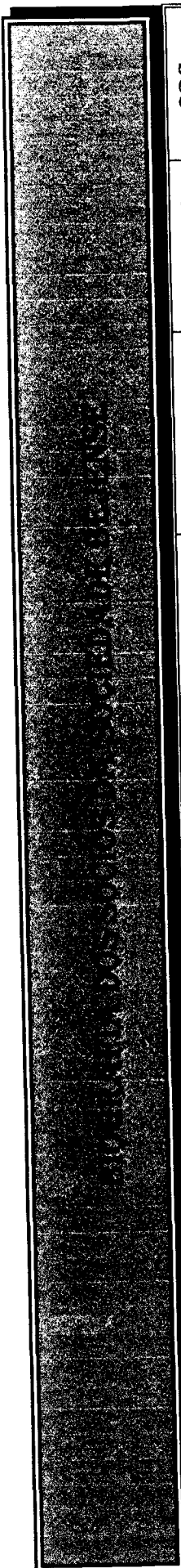

NOME	DATA NASC.	DATA MORTE	PROFISSÃO	ACTIVIDADE ASSOCIATIVA	QUALIFICAÇÃO LITERÁRIA	ACTIVIDADE POL./ADM.	OUTRAS ACTIV.	OBS.
JOSÉ JOAQUIM DE SAUDE MENEZES E VASCONCELOS			CORONEL	-MEMBRO DA "SOCIEDADE DO ÊSPETO"				

NOME	DATA NASC.	DATA MORTE	PROFISSÃO	ACTIVIDADE ASSOCIATIVA	QUALIFICAÇÃO LITERÁRIA	ACTIVIDADE POL./ADM.	OUTRAS ACTIV.	OBS.
<p>JOSÉ MANUEL GUEDES PIMENTA</p>	<p>1827</p>		<p>PROPRIETÁRIO</p>	<p>-SÓCIO FUNDADOR DA SOCIEDADE BEJENSE -DIRECTOR DA SOCIEDADE BEJENSE (1869, 1871, 1874, 1875) -PRESIDENTE DA SOCIEDADE BEJENSE (1879/80)</p>		<p>-VOGAL. SUBSTITUTO DO CONSELHO DO DISTRITO (1864, 1878) -VEREADOR -VOGAL EFECTIVO DA COMISSÃO DISTRITAL (1867) -VEREADOR RESPONSÁVEL PELO PELOURO DA ILUMINAÇÃO -VICE-PRESIDENTE DA CÂMARA MUNICIPAL (1868) -CIDADÃO ELEITO PARA A CÂMARA (1869)</p>	<p>-MEMBRO DA ASSOCIAÇÃO DE SOCORROS MUTUOS (1860) -MEMBRO DA ASSOCIAÇÃO CONSTRUTORA DO TEATRO (1871) -SECRETÁRIO DA MESA DA ASSEMBLEIA GERAL DA SOCIEDADE TEATRAL BEJENSE (1876)</p>	<p>-SOLTEIRO -MORADOR EM BEJA -PROPRIETÁRIO DA HERDADE DAS SESMARIAS E DA HERDADE EM ALBERGARIA DOS FUSOS NO CONCELHO DA CUBA (1889)</p>





-PRESIDENTE DA  
COMISSÃO  
DISTRITAL  
-JURADO  
(1893)

MEMBRO  
EFFECTIVO DA  
COMISSÃO  
DISTRITAL  
(1896)



NOME	DATA NASC.	DATA MORTE	PROFISSÃO	ACTIVIDADE ASSOCIATIVA	QUALIFICAÇÃO LITERÁRIA	ACTIVIDADE POL./ADM.	OUTRAS ACTIV.	OBS.
<p>           JOSÉ MARIA            GANSO            D'ALMEIDA         </p>		<p>1887</p>	<p>           -MÉDICO            -PROFESSOR         </p>	<p>           -PRESIDENTE DA            SOCIEDADE            BEJENSE            (1867)         </p>	<p>           -BACHAREL            FORMADO EM            MEDICINA-            -INGRESSOU NO            DOUTORAMENTO            EM COIMBRA            (1867)         </p>	<p>           -DELEGADO            SUBSTITUTO DO            CONSELHO DE            SAÚDE PÚBLICA            DO REINO            (1860)            -DELEGADO DE            SAÚDE DO            DISTRITO            -PROFESSOR DE            MATEMÁTICA NO            LICEU            (1869)            -PEDIU            EXONERAÇÃO DO            CARGO DE            DELEGADO DE            SAÚDE            (1880)            -FACULTATIVO            NQHOSPITAL DE            BEJA            (1874)         </p>	<p>           -MEMBRO DA            ASSOCIAÇÃO DE            SOCORROS            MÚTUOS DOS            ARTISTAS            BEJENSES            (1860)            -SECRETÁRIO            DO LICEU            NACIONAL            (1864)            -PROVEDOR DA            SANTA CASA            DA            MISERICÓRDIA            (1865)            -PROVEDOR DO            HOSPITAL            REAL DE BEJA            -VOGAL DA            MESA DE            EXAMES FINAIS            DO LICEU            (1866)         </p>	<p>           -NATURAL DE            MOURA            -ESTUDANTE,            ANUALMENTE,            PREMIADO            COM            DISTINÇÃO            PELA            UNIVERSIDADE            DE            COIMBRA            -FOI            CONSIDERAD            O UM DOS            MELHORES            MÉDICOS DO            PAÍS         </p>

					<p>-DIRECTOR DO HOSPITAL CIVIL (1878)</p>	<p>-MEMBR O DA COMISSAO NOMEADA PELO GOVERNADOR CIVIL PARA CONHECER AS CAUSAS DA MORTALIDADE DOS EXPOSTOS -MEMBR O DA ASSOCIAÇÃO CONSTRUTORA DO TEATRO (1867)</p> <p>-VICE-PRESIDENTE DA MESA DA ASSEMBLEIA GERAL DA SOCIEDADE TEATRAL BEJENSE (1876)</p> <p>-COLABOROU NO JORNAL <b>O BEJENSE</b> (1866/70)</p>	<p>NOTABILIDADE DE MÉDICO E ESCRITOR DISTINTO</p>
--	--	--	--	--	---	--	---

NOME	DATA NASC.	DATA MORTE	PROFISSÃO	ACTIVIDADE ASSOCIATIVA	QUALIFICAÇÃO LITERÁRIA	ACTIVIDADE POL./ADM.	OUTRAS ACTIV.	OBS.
JOSÉ MARIA ROSADO	1816	1885	-MÉDICO-CIRURGIÃO -PROPRIETÁRIO	-SÓCIO FUNDADOR DA SOCIEDADE BEJENSE  -DIRECTOR DA SOCIEDADE BEJENSE (1863)	-FORMADO EM MEDICINA E CIRURGIA	-PRESIDENTE DA MESA ELEITORAL DO SALVADOR (1867)  -PRESIDENTE DA COMISSÃO DE RECENSEAMENTO ELEITORAL (1868)  -MEMBRO SUBSTITUTO DA COMISSÃO DE RECENSEAMENTO (1869)  -VICE-PRESIDENTE DA JUNTA GERAL DO DISTRITO (1870/71)	-MEMBRO DA COMISSÃO ADMINISTRATIVA DA CASA PIA (1880)	-MORADOR EM BEIA  -A SUA ESPOSA FALLEceu EM 1882  -PAI DE AMÉLIA ROSADO SEQUEIRA CASADA COM O CONSELHEIRO VICTOR DA COSTA SEQUEIRA



NOME	DATA NASC.	DATA MORTE	PROFISSÃO	ACTIVIDADE ASSOCIATIVA	QUALIFICAÇÃO LITERÁRIA	ACTIVIDADE POL./ADM.	OUTRAS ACTIV.	OBS.
<p>JOSE MILITAO DE CASTRO E SOUSA</p>	<p>1813</p>	<p>-PROPRIETARIO -JUIZ</p>	<p>-SOCIO FUNDADOR DA SOCIEDADE BEJENSE -MEMBRO DA COMISSAO PROVISORIA DA SOCIEDADE BEJENSE (1854) -PRESIDENTE DA SOCIEDADE BEJENSE (1863) -MEMBRO DA "SOCIEDADE DO ESPETO"</p>	<p>BACHAREL FORMADO EM DIREITO</p>	<p>-MEMBRO SUBSTITUTO DA JUNTA DE REPARTIDORES DA CONTRIBUICAO (1853) -VOGAL SUBSTITUTO DO CONCELHO MUNICIPAL (1853) -CIDADAO ELEITO NAS ELEICOES MUNICIPAIS (1863) -VICE-PRESIDENTE DA CAMARA (1864/65) -JUIZ SUBSTITUTO DA COMARCA DE BEJA (1865/66)</p>	<p>-VOGAL DA ASSOCIACAO CONSTRUTORA DO THEATRO (1864) -VOGAL DA DIRECCAO DO THEATRO (1866/67) -SUB-CHEFE DA ASSOCIACAO DE BOMBEIROS VOLUNTARIOS DE BEJA (1891)</p>	<p>-SOLTEIRO -MORADOR EM BEJA</p>	



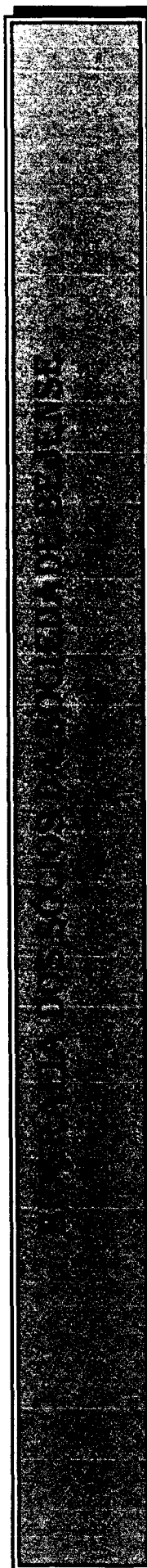

NOME	DATA NASC.	DATA MORTE	PROFISSÃO	ACTIVIDADE ASSOCIATIVA	QUALIFICAÇÃO LITERÁRIA	ACTIVIDADE POL./ADM.	OUTRAS ACTIV.	OBS.
JOSÉ NUNES DE OLIVEIRA	1846		NEGOCIANTE	MEMBRO DA "SOCIEDADE DO ESPETO"		-MEMBRO EFECTIVO DO CONSELHO FISCAL (1876) -JURADO EFECTIVO VOTADO PELO CORPO COMERCIAL (1877) -JURI COMERCIAL EFECTIVO (1879, 1886) -JUNTA DE REPARTIDORES DA CONTRIBUIÇÃO INDUSTRIAL (1880)	-PRESIDENTE DA SOCIEDADE TEATRAL BEJENSE (1876)	-CASADO -MORADOR EM BEJA







NOME	DATA NASC.	DATA MORTE	PROFISSÃO	ACTIVIDADE ASSOCIATIVA	QUALIFICAÇÃO LITERÁRIA	ACTIVIDADE POL./ADM.	OUTRAS ACTIV.	OBS.
JOSÉ PENEDO DE CASTRO F. SOUSA	1837		PROPRIETÁRIO	-MEMBRO DA "SOCIEDADE DO ÊSPETO"		-VEREADOR ELEITO PARA A CÂMARA MUNICIPAL (1867/68)  -MEMBRO SUBSTITUTO DA COMISSÃO DE RECENSEAMENTO (1869,1871/72)  -MEMBRO EFECTIVO DA COMISSAO DE RECENSEAMENTO -MEMBRO DA COMISSAO ELEITORAL. (1870)	-MESÁRIO DA SANTA CASA DA MISERICÓRDIA (1880)	-CASADO  -MORADOR EM BÉJA

		<p>-MEMBRO DA COMISSÃO DE RECENSEAMENTO (1873,1879)</p> <p>-PRESIDENTE A ELEIÇÃO GERAL POR BERINGEL</p> <p>-PRESIDENTE DA ASSEMBLEIA ELEITORAL POR S.TIAGO</p> <p>-VEREADOR EFFECTIVO (1881)</p>						
		<p>-ESCRIVÃO E TABELIAO DE ANGRA DO HEROÍSMO (1889)</p>						

IMPREGNAÇÃO SOCIAL DA SOCIEDADE BEJENSE

NOME	DATA NASC.	DATA MORTE	PROFISSÃO	ACTIVIDADE ASSOCIATIVA	QUALIFICAÇÃO LITERÁRIA	ACTIVIDADE POL./ADM.	OUTRAS ACTIV.	OBS.
JOSÉ PEREIRA LEITE PITA DE ORTIGUEIRA NEGRÃO	1799		JUIZ	-SÓCIO FUNDADOR DA SOCIEDADE BEJENSE				-CASADO -MORADOR EM BEJA

**PROFISSÃO DOS SOCIOS DA SOCIEDADE BEJENSE**

NOME	DATA NASC.	DATA MORTE	PROFISSÃO	ACTIVIDADE ASSOCIATIVA	QUALIFICAÇÃO LITERÁRIA	ACTIVIDADE POL./ADM.	OUTRAS ACTIV.	OBS.
JOSÉ TELLES TINOCO DE MENEZES	1856		-PROFESSOR -PROPRIETÁRIO	DIRECTOR DA SOCIEDADE BEJENSE (1877,1880,1888)	BACHAREL	-VEREADOR (1853/54) -VEREADOR -MEMBRO DO CONSELHO DO DISTRITO (1877) -MEMBRO EFECTIVO DA COMISSÃO DE REFENSEAMENTO -VEREADOR RESPONSÁVEL PELO PELOURO DA ILUMINAÇÃO -PRESIDENTE DAS ELEIÇÕES PARA CARGOS DISTRITAIS E MUNICIPAIS POR BERINGEL (1878)	-DIRECTOR DO CLUB ARTISTICO BEJENSE (1873) -DIRECTOR DA SOCIEDADE FILARMÓNICA (1879,1881) -SECRETÁRIO DA JUNTA ESCOLAR (1881) -VOGAL DA JUNTA ESCOLAR -PRESIDENTE DA SOCIEDADE FILARMÓNICA (1882) -REGENTE DA	-SOLTEIRO -MORADOR EM BEJA

								<p>-MEMBRO DA COMISSÃO CENTRAL E PAROQUIAL DO PARTIDO CONSTITUINTE</p> <p>-MEMBRO SUBSTITUTO DA COMISSÃO DE RECENSEAMENTO (1879)</p> <p>-PRESIDENTE A ELEIÇÃO GERAL EM BEJA</p> <p>-VEREADOR AUTORIZADO PELA CÂMARA PARA MANDAR FAZER UM CARRO PARA ACUDIR AOS INCÊNDIOS</p> <p>-PRESIDENTE DA COMISSÃO DE RECENSEAMENTO</p> <p>-ASSUMIU A PRESIDÊNCIA DA CÂMARA (1881)</p> <p>-MEMBRO DA COMISSÃO EXECUTIVA DA CÂMARA PARA AS POSTURAS (1882)</p>	<p>CADEIRA DE DESENHO NO SEMINÁRIO (1886)</p> <p>-COLOCOU À VENDA TODO O MATERIAL DO TEATRO PROVISÓRIO BEJENSE (1888)</p> <p>-MEMBRO DA COMISSÃO DA MISERICÓRDIA E HOSPITAL (1892)</p>	
--	--	--	--	--	--	--	--	--	--	--



		<p>-PERDEU O LUGAR NA CÂMARA POR TER ACEITE UMA COMISSÃO DE SERVIÇO NA DIRECÇÃO DE OBRAS PÚBLICAS (1889)</p> <p>-CHEFE DE REPARTIÇÃO DA JUNTA GERAL (1890,1892)</p> <p>-ADMINISTRADOR DO CONCELHO (1891)</p> <p>-JURI (1892/94)</p> <p>-ADMINISTRADOR SUBSTITUTO DO CONCELHO</p> <p>-MEMBRO DA COMISSÃO QUE FOI A LISBOA CONVIDAR O REI PARA VIR A BEJA</p> <p>-EMPREGADO DO GOVERNO CIVIL (1893)</p>						

--	--	--	--	--	--	--	--	--	--

-SECRETÁRIO DA  
AUDITORIA DESTA  
DISTRITO  
-1º OFICIAL ,CHIEFE  
DE REPARTIÇÃO  
DA EXTINTA  
JUNTA GERAL DO  
DISTRITO E ADIDO  
DO GOVERNO  
CIVIL  
(1895)



NOME	DATA NASC.	DATA MORTE	PROFISSÃO	ACTIVIDADE ASSOCIATIVA	QUALIFICAÇÃO LITERÁRIA	ACTIVIDADE POL./ADM.	OUTRAS ACTIV.	OBS.
JOSÉ UMBELINO PALMA	1840		PROPRIETÁRIO	-DIRECTOR DA SOCIEDADE BEJENSE (1867, 1871, 1872)  -MEMBRO DA "SOCIEDADE DO ESPETO"		-PRESIDENTE DA COMISSÃO DE RECENSEAMENTO (1864) -MEMBRO SUBSTITUTO DO TRIBUNAL DE POLÍCIA CORRECCIONAL (1868/70) -MEMBRO EFECTIVO DA COMISSÃO DE RECENSEAMENTO -PRESIDENTE DA COMISSÃO DE RECENSEAMENTO POR BERINGEL (1870/71)  -MEMBRO DA COMISSÃO PARA ELABORAR O NOVO CÓDIGO DE POSTURAS (1872)	-REDATOR E DIRECTOR DO JORNAL O BEJENSE  -ESCRIVÃO DA SANTA CASA DA MISERICÓRDIA (1879)  -MEMBRO DA JUNTA ESCOLAR (1883)	-MORADOR EM BEJA



NOME	DATA N.ASC.	DATA MORTE	PROFISSÃO	ACTIVIDADE ASSOCIATIVA	QUALIFICAÇÃO LITERÁRIA	ACTIVIDADE POL./ADM.	OUTRAS ACTIV.	OBS.
MANUEL BRAVO GOMES			PROPRIETÁRIO	-MEMBRO DA "SOCIEDADE DO ÊSPETO"		-MEMBRO QUE COMPÕE A CÂMARA DOS DEPUTADOS		

NOME	DATA NASC.	DATA MORTE	PROFISSÃO	ATIVIDADE ASSOCIATIVA	QUALIFICAÇÃO LITERÁRIA	ATIVIDADE POL./ADM.	OUTRAS ACTIV.	OBS.
MANUEL DA MATA JANEIRO	1814	1881	TABELIÃO	<p>-SÓCIO FUNDADOR DA SOCIEDADE BEJENSE</p> <p>-TESOUREIRO DA SOCIEDADE BEJENSE (1868)</p>		<p>-VOGAL DO CONSELHO DO DISTRITO (1860/61)</p> <p>-VICE-SECRETÁRIO DA JUNTA GERAL DO DISTRITO (1864)</p> <p>-TESOUREIRO DO CELEIRO COMUM (1865)</p>	<p>-COLABOROU NO JORNAL O BEJENSE NA PARTE DA ECONOMIA (1865/66) E NA SECÇÃO POLITICA EM 1870</p> <p>-ACCIONISTA DA SOCIEDADE TEATRAL BEJENSE, PARTICIPOU NA ELABORAÇÃO DOS ESTATUTOS (1864)</p> <p>-SECRETÁRIO DO MONTEPIO GERAL (1868)</p>	<p>-CASADO</p> <p>-MORADOR EM BEJA</p>

NOME	DATA NASC.	DATA MORTE	PROFISSÃO	ACTIVIDADE ASSOCIATIVA	QUALIFICAÇÃO LITERÁRIA	ACTIVIDADE POL./ADM.	OUTRAS ACTIV.	OBS.
MANUEL DUARTE LARANJA GOMES PALMA			ADVOGADO	-PRESIDENTE DA SOCIEDADE BEJENSE (1895)  -MEMBRO DA "SOCIEDADE DO ÊSPETO"	-BACHAREL FORMADO EM DIREITO	-MEMBRO DA JUNTA GERAL DO DISTRITO -VOGAL. SUBSTITUTO DO CONSELHO DO DISTRITO -MEMBRO EFECTIVO DO CONSELHO MUNICIPAL (1868)	-MEMBRO DA COMISSÃO ADMINISTRATIVA DA CADEIA DISTRITAL (1875)  -MEMBRO DA COMISSÃO AGRÍCOLA (1890)  -SECRETÁRIO DA SOCIEDADE TEATRAL BEJENSE (1892)  -MEMBRO EFECTIVO DA SOCIEDADE TEATRAL BEJENSE (1895)	-RECEBEU A MEDALHA DE PRATA POR MÉRITO DE FILANTROPIA E GENEROSIDADE (1881)  -TUTOR DAS FILHAS DE INFANTE PASSANHA, APOS A SUA MORTE (1892)  -O SEU ESCRITÓRIO DE ADVOGADO E A SUA RESIDÊNCIA SITUAVAM-SE NA RUA DO SEMBRANO



NOME	DATA NASC.	DATA MORTE	PROFISSÃO	ACTIVIDADE ASSOCIATIVA	QUALIFICAÇÃO LITERÁRIA	ACTIVIDADE POL./ADM.	OUTRAS ACTIV.	OBS.
MANUEL ELETÉRIO DE CASTRO RIBEIRO	1826		-PROPRIETÁRIO -JUIZ	-SÓCIO FUNDADOR DA SOCIEDADE BEJENSE -PRESIDENTE DA COMISSÃO PROVISÓRIA DA SOCIEDADE BEJENSE (1854) -PRESIDENTE DA SOCIEDADE BEJENSE (1863)	-BACHAREL FORMADO EM DIREITO	-VOGAL DO CONSELHO DO DISTRITO (1860/61) -MEMBRO DA COMISSÃO DE VIACÇÃO MUNICIPAL (1864) -PROCURADOR À JUNTA GERAL DO DISTRITO (1864/69) -VOGAL. SUBSTITUTO DO CONSELHO DO DISTRITO (1866/67)	-TESOUREIRO DA ASSOCIAÇÃO CONSTRUTORA DO TEATRO (1861,1864) -DIRECTOR DO JORNAL O BEJENSE (1864/65) -MEMBRO DA ASSOCIAÇÃO CONSTRUTORA DO TEATRO (1866,1871)	-MORADOR EM BEJA -A SUA ESPOSA FALLECEU EM 1889 -CIDADÃO BONDOSO, CARIDOSO E RICO. -OFERECIU À CIDADE UM CHAFARIZ. (1869)

					<p>-MEMBRO DA COMISSÃO PARA A CIRCUNSCRIÇÃO DOS CONCELHOS -PROCURADOR À JUNTA GERAL. -VEREADOR (1867)</p> <p>-FOI AGRACIADO COM A COMENDA DA CONCEIÇÃO (1869)</p> <p>-MEMBRO DA COMISSÃO DO CÓDIGO DE POSTURAS MUNICIPAIS (1870)</p> <p>-JUIZ SUBSTITUTO DA COMARCA DE BEJA (1871)</p> <p>-JURADO -COMISSÃO DE ORÇAMENTO DA JUNTA GERAL DO DISTRITO</p>	<p>-MEMBRO DA ASSEMBLEIA PARA PENSAR O DECRETO PARA A FUNDAÇÃO DE UMA CRECHE (1867)</p> <p>-PROVEDOR DA SANTA CASA DA MISERICÓRDIA (1866/68)</p> <p>-MEMBRO DA COMISSÃO QUE INVENTARIOU TODOS OS OBJECTOS DO HOSPITAL -DIRECTOR DO THEATRO (1866)</p> <p>-PRESIDENTE DA COMISSÃO ADMINISTRATIVA DA CASA PIA</p> <p>-MEMBRO DA DIRECÇÃO DA ASSEMBLEIA DISTRITAL DE BENEFICÊNCIA</p>	<p>-DEU ESMOLA PARA A CASA PIA (1874)</p> <p>-VESTIU OS JOVENS DO SEXO MASCULINO DA CASA PIA (1879)</p> <p>-DEU UM DONATIVO AVULTADO PARA A OBRA DO TEMPLO DE S. TIAGO (1883)</p> <p>-OFERECIU UM PRÉMIO À CRECHE (1885)</p> <p>-OFFERTIA DE FERRAGIAIS A FAVOR DA SOCIEDADE TETRAL BEJENSE (1894)</p>
--	--	--	--	--	---	--	--



								<p>-RECEBEU O TÍTULO DE VISCONDE DA CORTE (1872)</p> <p>-VOGAL EFECTIVO DO CONSELHO DO DISTRITO</p> <p>-PROCURADOR À JUNTA GERAL</p> <p>-MEMBRO EFECTIVO DO CONSELHO MUNICIPAL (1874)</p> <p>-PROCURADOR À JUNTA GERAL</p> <p>-MEMBRO DA COMISSÃO DE REPARTIÇÃO DA CONTRIBUIÇÃO PREDIAL</p> <p>-VOGAL EFECTIVO DO CONSELHO DO DISTRITO (1876)</p> <p>-MEMBRO DA COMISSÃO DE AGRICULTURA</p> <p>-MEMBRO DA COMISSÃO DE VIACÇÃO (1877)</p>	<p>-MEMBRO DA COMISSÃO DOS EXPOSTOS (1868)</p> <p>-PRESIDENTE DA CASA PIA</p> <p>-MEMBRO CONSTITUINTE DA ASSEMBLEIA CONSTRUTORA DO THEATRO (1871)</p> <p>-DIRECTOR DO CLUB BEJENSE (1886)</p> <p>-MEMBRO DA COMISSÃO ADMINISTRATIVA DO HOSPITAL E MISERICÓRDIA (1887)</p>	<p>PROPRIETÁRIO DE CASAS NA RUA DOS ESCUDEIROS, PATIO NO VALOR DE 600.000 RÉIS (1872)</p> <p>-PROPRIETÁRIO DA HERDADE DAS PEREIRAS (1888)</p>
--	--	--	--	--	--	--	--	--	---	---

		<p>-MEMBRO DA CONTRIBUIÇÃO PREDIAL E DE VIACÇÃO</p> <p>-MEMBRO EFECTIVO DO CONSELHO DO DISTRITO</p> <p>-MEMBRO SUBSTITUTO DO CONSELHO DE AGRICULTURA</p> <p>-PROCURADOR À JUNTA GERAL DO DISTRITO</p> <p>-GOVERNADOR CIVIL SUBSTITUTO</p> <p>-JURI DA MOEDA FALSA (1878)</p> <p>VOGAL DA JUNTA DE REPARTIDORES DA CONTRIBUIÇÃO PREDIAL (1883)</p> <p>-MEMBRO DA COMISSÃO EXECUTIVA DA CÂMARA (1887)</p> <p>-MEMBRO DA COMISSÃO EXECUTIVA DA JUNTA GERAL (1890)</p>					
--	--	--	--	--	--	--	--

NOME	DATA NASC.	DATA MORTE	PROFISSÃO	ACTIVIDADE ASSOCIATIVA	QUALIFICAÇÃO LITERÁRIA	ACTIVIDADE POL./ADM.	OUTRAS ACTIV.	OBS.
MANUEL GERARDO DE CASTRO RIBEIRO	1847	1892	PROPRIETÁRIO	-DIRECTOR DA SOCIEDADE BEJENSE (1868,1883)  -MEMBRO DA "SOCIEDADE DO ÊSPETO"		-MEMBRO DA COMISSÃO DE VIACÇÃO (1878)  -VOGAL SUBSTITUTO DO TRIBUNAL ADMINISTRATIVO -DELEGADO EFECTIVO PARA A ELEIÇÃO DOS PARES DO REINO ELEITOS PELO COLÉGIO MUNICIPAL -PRESIDENTE DA MESA ELEITORAL PELA SALVADA (1887)	PROVEDOR DA SANTA CASA DA MISERICÓRDIA (1873/74)  -MEMBRO DA COMISSÃO PARA FORMAR A CORPORACÃO DE BOMBEIROS (1889)	-CASADO COM D.FRANCISCA DE SOUSA FEIO

	<p>-PROPRIETÁRIO DE MOINHOS</p>		<p>-PRESIDENTE DA ASSEMBLEIA ELEITORAL DE BALEIZÃO</p> <p>-MEMBRO EFECTIVO DA COMISSÃO DE RECENSEAMENTO (1889)</p> <p>-ADMINISTRADOR INTERINO DO CONCELHO (1890)</p> <p>-FOI EXONERADO DE VOGAL SUBSTITUTO DO TRIBUNAL ADMINISTRATIVO DO DISTRITO (1890)</p> <p>-JURI</p> <p>-MEMBRO DA COMISSÃO DE RECENSEAMENTO</p>	<p>-OFERECIU 13.500 REIS PARA O COFRE DA ASSOCIAÇÃO DOS BOMBEIROS</p>
--	---------------------------------	--	---	---

NOME	DATA NASC.	DATA MORTE	PROFISSÃO	ACTIVIDADE ASSOCIATIVA	QUALIFICAÇÃO LITERÁRIA	ACTIVIDADE POL./ADM.	OUTRAS ACTIV.	OBS.
MANUEL GOMES PALMA	1814		PROPRIETÁRIO	<p>-SÓCIO FUNDADOR DA SOCIEDADE BEJENSE</p> <p>-VOGAL DA COMISSÃO PROVISÓRIA DA SOCIEDADE BEJENSE (1854)</p> <p>-DIRECTOR DA SOCIEDADE BEJENSE (1863)</p>	<p>-PRIMEIRAS LETRAS</p>	<p>-VOGAL EFECTIVO DO CONSELHO MUNICIPAL (1854/55, 1868)</p> <p>-VOGAL DO CONSELHO DO DISTRITO</p> <p>-PROCURADOR À JUNTA GERAL POR OURIQUE (1860/61)</p> <p>-ESCRUTINADOR PELA ASSEMBLEIA DE BERINGEL (1861)</p> <p>-VEREADOR ELEITO PARA CÂMARA (1861/63)</p>	<p>-MEMBRO DO BANCO RURAL (1862)</p> <p>-MESÁRIO DA SANTA CASA DA MISERICÓRDIA (1889)</p>	<p>-CASADO</p> <p>-MORADOR EM BEJA</p> <p>-CIDADÃO DE GRANDE FORTUNA, CARIDOSO PARA COM OS POBRES E SEMPRE PRESTATIVEL A TODO O QUE FOSSE ÚTIL NA CIDADE, DEIXOU UM TESTAMENTO DE 200.000 RÉIS PARA OS POBRES, HOSPITAL E CASA PIA</p>

<p>-PROCURADOR DA JUNTA GERAL DO DISTRITO</p>							
<p>-IMPULSIONOU A CRIAÇÃO DO BANCO RURAL (1862)</p>							
<p>-PROCURADOR À JUNTA GERAL DO DISTRITO POR BEJA (1862/63)</p>							
<p>-VOGAL SUBSTITUTO DO CONSELHO DO DISTRITO (1864/67)</p>							
<p>-SECRETÁRIO DA JUNTA GERAL DO DISTRITO POR ALMODÓVAR (1864/65)</p>							
<p>-VEREADOR (1867)</p>							
<p>-VOGAL EFECTIVO DO CONSELHO DO DISTRITO (1868)</p>							
<p>-MEMBRO DA COMISSÃO DE VIACÇÃO MUNICIPAL (1868/69)</p>							

NOME	DATA NASC.	DATA MORTE	PROFISSÃO	ACTIVIDADE ASSOCIATIVA	QUALIFICAÇÃO LITERÁRIA	ACTIVIDADE POL./ADM.	OUTRAS ACTIV.	OBS.
MANUEL JOAQUIM DE SOUSA TAVARES	1830		-LOGISTA	-TESOUREIRO DA SOCIEDADE BEJENSE (1871)  -DIRECTOR DA SOCIEDADE BEJENSE (1875,1876,1879)		-PROCURADOR À JUNTA GERAL DO DISTRITO (1879)  -PROCURADOR À JUNTA GERAL DO DISTRITO (1880/81)  -PROCURADOR À JUNTA GERAL DO DISTRITO POR MÉRTOLA (1884/85)  -MEMBRO EFECTIVO DA COMISSÃO DE RECEISEAMENTO (1882)		

NOME	DATA NASC.	DATA MORTE	PROFISSÃO	ACTIVIDADE ASSOCIATIVA	QUALIFICAÇÃO LITERÁRIA	ACTIVIDADE POL./ADM.	OUTRAS ACTIV.	OBS.
MANUEL MARTINS SANTANA	1833		-LAVRADOR -JUIZ	-DIRECTOR DA SOCIEDADE BEJENSE (1866, 1869)	-BACHAREL FORMADO EM DIREITO	-JÚRI (1868) -CIDADÃO ELEITO PARA A CÂMARA -MEMBRO EFECTIVO DO TRIBUNAL DE POLÍCIA CORRECCIONAL (1869) -VEREADOR -PRESIDENTE DA CÂMARA (1870/71) -VICE-SECRETÁRIO DA JUNTA GERAL DO DISTRITO -ADMINISTRADOR DO CONCELHO (1870)	-MEMBRO DA ASSOCIAÇÃO DE SOCORROS MUTUOS DOS ARTISTAS BEJENSES (1863) -PROVEDOR DA SANTA CASA DA MISERICÓRDIA (1867) -PROVEDOR DA SANTA CASA DA MISERICÓRDIA -MEMBRO DA DIRECÇÃO DA ASSOCIAÇÃO DISTRITAL DE BENEFICENCIA (1868)	-SOLTEIRO -MORADOR EM BEJA







NOME	DATA NASC.	DATA MORTE	PROFISSÃO	ACTIVIDADE ASSOCIATIVA	QUALIFICAÇÃO O LITERÁRIA	ACTIVIDADE POL./ADM.	OUTRAS ACTIV.	OBS.
MANUEL SANTANA DA LANÇA CORDEIRO			-LAVRADOR PROPRIETÁRIO -JUIZ.	-DIRECTOR DA SOCIEDADE BEJENSE (1883)  -SÓCIO FUNDADOR DA "SOCIEDADE DO ESPÊTO"	-BACHAREL FORMADO EM DIREITO	-MEMBRO DA COMISSÃO DE RECRUTAMENTO MILITAR (1890/93)  -MEMBRO EFECTIVO DA COMISSÃO DE RECENSEAMENTO NÃO REGENERADORA -VEREADOR (1891)  -JÚRI DA MOEDA FALSA -MEMBRO DA COMISSÃO DE RECENSEAMENTO (1892)  -JUIZ SUBSTITUTO (1893/96)  -JURADO (1893)	-MEMBRO DA COMISSÃO AGRÍCOLA (1890)	LAVRADOR E PROPRIETÁRIO ABASTAIDO FOI AGRACIADO COM A COMENDA DA CONCEIÇÃO. E NOTICIADO NO JORNAL <b>DIÁRIO POPULAR</b> (1893)



NOME	DATA NASC.	DATA MORTE	PROFISSÃO	ACTIVIDADE ASSOCIATIVA	QUALIFICAÇÃO LITERÁRIA	ACTIVIDADE POL./ADM.	OUTRAS ACTIV.	OBS.
MARCOS BENTES			AMANUEENSE DO GOVERNO CIVIL	MEMBRO DA "SOCIEDADE DO ÊSPETO"			-SUB-CHEFE DA ASSOCIAÇÃO DOS BOMBEIROS VOLUNTÁRIOS DE BEJA (1891)  -MEMBRO DA COMISSÃO ADMINISTRATIVA DA SANTA CASA DA MISERICÓRDIA E HOSPITAL (1895)  -SECRETÁRIO DA SOCIEDADE TEATRAL BEJENSE	

NOME	DATA NASC.	DATA MORTE	PROFISSÃO	ACTIVIDADE ASSOCIATIVA	QUALIFICAÇÃO LITERÁRIA	ACTIVIDADE POL./ADM.	OUTRAS ACTIV.	OBS.
MARÇAL MASCARENHAS DE AZEVEDO E SILVA	1789		PROPRIETÁRIO	-SÓCIO FUNDADOR DA SOCIEDADE BEJENSE				-CASADO -MORADOR EM BEJA

**PROCESSO DE FUNDAMENTO SOCIÉTICO DA CATEDRA DE HISTÓRIA**

NOME	DATA NASC.	DATA MORTE	PROFISSÃO	ACTIVIDADE ASSOCIATIVA	QUALIFICAÇÃO LITERÁRIA	ACTIVIDADE POL./ADM.	OUTRAS ACTIV.	OBS.
MARIANO DE VASCONCELOS PANCADA	1814		PADRE	-SÓCIO FUNDADOR DA SOCIEDADE BEJENSE				-SOLTEIRO -MORADOR EM BEJA

NOME	DATA NASC.	DATA MORTE	PROFISSÃO	ACTIVIDADE ASSOCIATIVA	QUALIFICAÇÃO LITERÁRIA	ACTIVIDADE POL./ADM.	OUTRAS ACTIV.	OBS.
MARIANO JOAQUIM DE SOUZA FEIO	1816	1899	-PROPRIETÁRIO -JUIZ	-SÓCIO FUNDADOR DA SOCIEDADE BEJENSE  -DIRECTOR DA SOCIEDADE BEJENSE (1868, 1874/75, 1883)  -MEMBRO DA "SOCIEDADE DO ÉSPETO"	-BACHAREL FORMADO EM DIREITO	-VOGAL EFECTIVO DA JUNTA DE REPARTIDORES DO CONCELHO (1853)  -VEREADOR DA CAMARA (1840/41, 1848/49, 1854/55)  -PROCURADOR À JUNTA GERAL DO DISTRITO (1854)  -VOGAL EFECTIVO DO CONSELHO MUNICIPAL -PROCURADOR À JUNTA GERAL DO DISTRITO (1854/55)	-PROVEDOR DA SANTA CASA DA MISERICÓRDIA (1864)  -MEMBRO DA ASSEMBLEIA PARA FUNDAR UMA CRECHE EM BEJA (1867)	-CASADO  -MORADOR EM BEJA  -SOLDADO DO BATALHÃO DE BEJA, CONSIDERADO HEROI POR TER EM 1833, COMBATIDO O DESPOTISMO E ABRIU AO DUQUE DA TERCEIRA A ESTRADA NA CAPITAL. (1892)



					<p>-FIDALGO CAVALEIRO DA CASA REAL, COMEN- DOR DAS ORDENS DE CRISTO E DE NOSSA SENHORA DA CONCEIÇÃO DE VILA VIÇOSA (1856)</p> <p>-ELEITO PARA A CÂMARA -VOGAL EFECTIVO DO CONSELHO DO DISTRITO (1861)</p> <p>-ELEITO PARA A JUNTA GERAL DO DISTRITO (1862)</p> <p>-ELEITO PARA CARGOS MUNICIPAIS (1863/64)</p> <p>-VICE-PRESIDENTE DA JUNTA GERAL DO DISTRITO POR BEJA (1864/67)</p>	<p>-ESCRIVÃO DA MISERICÓRDIA -PRESIDENTE HONORÁRIO DA ASSOCIAÇÃO PORTUGUESA DE SOCORROS A MILITARES DOENTES E FERIDOS EM TEMPO DE GUERRA (1871)</p> <p>-DIRECTOR DA SOCIEDADE TEATRAL BEJENSE (1876/77)</p> <p>-EXPOSITOR DE QUEIJOS PREMIADO EM FILADÉLFIA (1877)</p> <p>-PRESIDENTE DA SOCIEDADE TEATRAL BEJENSE (1880)</p>	<p>PROPRIETÁ- RIO DE UM PRÉDIO MAGNÍFICO NO LARGO DE SANTA MARIA, CASA NA RUA DA FÁBRICA, DUA- S HORTAS EM SANTA CLARA DO LOUREDO, ESCRITÓRIO NA RUA DE ALCOBAÇA, HERDADES -TESTAMEN- TEIRO DO FALECIDO JOSÉ CLAUDIO DE ANDRADE (1882)</p> <p>-CIDADÃO RICO E CARIDOSO: -DEU ESMOLA PARA O HOSPITAL (1867)</p>
--	--	--	--	--	--	---	--

					<p>-DEPUTADO ÀS CORTES ,PELO CÍRCULO DE BEJA</p> <p>-MEMBRO DA COMISSÃO DE VIACÇÃO MUNICIPAL</p> <p>-PRESIDENTE DA CÂMARA (1864)</p> <p>-MEMBRO DO CONSELHO DO DISTRITO (1864/67)</p> <p>-VEREADOR</p> <p>-PEDIU EXCUSA DA JUNTA GERAL DO DISTRITO</p> <p>-GOVERNADOR CIVIL (1867)</p> <p>-GOVERNADOR- CIVIL (1868/70)</p> <p>-FOI AGRACIADO COM O TÍTULO DE VISCONDE DA BOA VISTA (1869)</p>	<p>-MEMBRO DA COMISSÃO ADMINISTRATI- VA DO HOSPITAL E MISERICÓRDIA (1887)</p> <p>-MEMBRO SUBSTITUTO DA SOCIEDADE TEATRAL BEJENSE (1892)</p> <p>-FUNDOU NA CIDADE O ALBERGUE D.MARIANA</p> <p>-MEMBRO EFECTIVO DA SOCIEDADE TEATRAL BEJENSE (1895)</p>	<p>-MEMBRO DA COMISSÃO ADMINISTRATI- VA DO HOSPITAL E MISERICÓRDIA (1887)</p> <p>-MEMBRO SUBSTITUTO DA SOCIEDADE TEATRAL BEJENSE (1892)</p> <p>-FUNDOU NA CIDADE O ALBERGUE D.MARIANA</p> <p>-MEMBRO EFECTIVO DA SOCIEDADE TEATRAL BEJENSE (1895)</p>	<p>-CEDEU EM BENEFÍCIO DA CASA PIA, OS HONORÁRIOS QUE RECEBEU COMO JUIZ DE DIREITO SUBSTITUTO (1881)</p> <p>-OFERECEU UM BODO A 220 POBRES -CONCEDEU UM DONATIVO AVULTADO PARA A OBRA DE S.TIAGO (1883)</p> <p>-OFERECEU OS PASTOS /FERRAGIAIS A FAVOR DA SOCIEDADE TEATRAL BEJENSE (1894)</p>
--	--	--	--	--	---	---	---	--

					<p>-TOMOU CONTA DA DIRECÇÃO DOS NEGÓCIOS DO DISTRITO</p> <p>-GOVERNADOR CIVIL (1870)</p> <p>-MEMBRO DA COMISSÃO DE REGENSAMENTO</p> <p>-MEMBRO DA COMISSÃO DE VIACÇÃO (1872)</p> <p>-PEDIU EXONERAÇÃO DO CARGO DE GOVERNADOR CIVIL</p> <p>-MANIFESTOU O DESEJO DE NÃO CONTINUAR À FRENTE DA ADMINISTRAÇÃO SUPERIOR DO DISTRITO (1873)</p>		<p>-PAI DE FRANCISCO DE SOUSA FEIO E DE MARIANO DE SEQUEIRA FEIO, ESTE RECEBEU DISTINÇÃO NO EXAME DE ADMISSÃO AO LICEU (1884)</p> <p>-O SEU FILHO FOI APROVADO NOS ACTOS DA UNIVERSIDADE (1896)</p>
--	--	--	--	--	---	--	---







						<p>-MEMBRO DO PARTIDO REGENERADOR (1886)</p> <p>-VEREADOR EFECTIVO</p> <p>-CANDIDATO AO PARIATO POR BEJA</p> <p>O GOVERNO ESPANHOL</p> <p>AGRACIOU COM A GRAN CRUZ DE CARLOS III,</p> <p>NOTICIADO NO JORNAL DIÁRIO DE NOTÍCIAS (1887)</p> <p>-MEMBRO DA COMISSÃO EXECUTIVA DA CÂMARA</p> <p>-AGRACIADO PELO PAPA COM A GRAN CRUZ DE S.GREGÓRIO MAGNO (1887)</p> <p>-PRESIDENTE DA REUNIÃO DE 300 LAVRADORES</p> <p>-MEMBRO DA COMISSÃO EXECUTIVA DA CÂMARA (1888)</p>	
--	--	--	--	--	--	--	--







NOME	DATA NASC.	DATA MORTE	PROFISSÃO	ACTIVIDADE ASSOCIATIVA	QUALIFICAÇÃO LITERÁRIA	OUTRAS ACT.	ACT. POLI. ADM.	OBS.
MATEUS LOBO DE BRITO GODINS	1809		2º OFICIAL DO GOVERNO - CIVIL	<p>-SÓCIO FUNDADOR DA SOCIEDADE BEJENSE</p> <p>-VOGAL DA COMISSÃO PROVISÓRIA DA SOCIEDADE BEJENSE (1854)</p> <p>-PRESIDENTE DA SOCIEDADE BEJENSE (1864, 1866)</p>		<p>-MEMBRO DA ASSOCIAÇÃO DE MÚTUOS DOS ARTISTAS BEJENSES (1860)</p> <p>-MEMBRO DA ASSOCIAÇÃO CONSTRUTORA DO TEATRO (1864, 1866)</p> <p>-DIRECTOR DA SOCIEDADE FILARMÓNICA (1866, 1870/72)</p> <p>-MEMBRO DA ASSOCIAÇÃO DE MÚTUOS DOS ARTISTAS BEJENSES (1880)</p>	<p>-SECRETÁRIO DA JUNTA GERAL DO DISTRITO POR OURIQUE (1862/67)</p> <p>-DEPOSITÁRIO GERAL DA QUOTA DOS EXPOSTOS DO DISTRITO (1853/54)</p> <p>-VEREADOR -ESCRUTINADOR PELA ASSEMBLEIA DO SALVADOR (1867)</p> <p>-VICE SECRETÁRIO DA JUNTA GERAL DO DISTRITO POR OURIQUE (1868)</p>	<p>-SOLTEIRO</p> <p>-MORADOR EM BEJA</p>







MEMÓRIAS DO INSTITUTO PARANAENSE DE HISTÓRIA

NOME	DATA NASC.	DATA MORTE	PROFISSÃO	ATIVIDADE ASSOCIATIVA	QUALIFICAÇÃO LITERÁRIA	ATIVIDADE POL./ADM.	OUTRAS ACTIV.	OBS.
MIGUEL EDUARDO DE OLIVEIRA FERNANDES	1867	1925	LAVRADOR	-MEMBRO DA "SOCIEDADE DO ÊSPETO"		-MEMBRO DA COMISSÃO DE RECENSEAMENTO (1892)	-JORNALISTA -DEDICOU-SE A ESTUDOS DA TERRA E A EXPERIÊNCIAS DE PRODUTOS QUÍMICOS  -COMO CONFERENCIISTA DESTACOU-SE NAS CONFERÊNCIAS QUE EFECTUOU NA ASSOCIAÇÃO CENTRAL DA AGRICULTURA PORTUGUESA	-AUTOR DO FOLHETO "SUBSIDIO PARA O ESTUDO DA QUESTÃO AGRÍCOLA" (1897)  -DISTINGUIU-SE COMO FILANTROPO: -OFFERECU CEM CONTOS À CAIXA DE CRÉDITO AGRÍCOLA PARA SEREM EMPRESTADOS A AGRICULTORES -NECESSITADOS -COBRIA OS DEFICITS DO

HOSPITAL E DEU	GRANDES QUANTIDADES	DE TRIGO PARA ESTA	INSTITUIÇÃO -FINANCIOU A	EDUCAÇÃO DE UM FILHO	DE TRABALHA- DOR	AGRÍCOLA									
-------------------	------------------------	-----------------------	-----------------------------	-------------------------	------------------------	----------	--	--	--	--	--	--	--	--	--

NOME	DATA NASC.	DATA MORTE	PROFISSÃO	ACTIVIDADE ASSOCIATIVA	QUALIFICAÇÃO LITERÁRIA	ACTIVIDADE POL./ADM.	OUTRAS ACTIV.	OBS.
MIGUEL TOMÁS PEREIRA	1817		LOGISTA	-TESOUREIRO DA SOCIEDADE BEJENSE (1863, 1865/66)		-MEMBRO SUBSTITUTO DA COMISSÃO DE RECENSEAMENTO (1867/68, 1872, 1874) -MEMBRO DA JUNTA DE PARÓQUIA DE S. JOÃO (1870) -JURADO SUBSTITUTO VOTADO PELO CORPO COMERCIAL (1877) -CONTINUO DA REPARTIÇÃO DA CONTABILIDADE DO MINISTÉRIO DA JUSTIÇA (1883)	-MESÁRIO DA SANTA CASA DA MISERICÓRDIA (1869) -TESOUREIRO SUBSTITUTO DA SANTA CASA DA MISERICÓRDIA (1870)	-CASADO -MORADOR EM BEJA



NOME	DATA NASC.	DATA MORTE	PROFISSÃO	ACTIVIDADE ASSOCIATIVA	QUALIFICAÇÃO LITERÁRIA	ACTIVIDADE POL./ADM.	OUTRAS ACTIV.	OBS.
PEDRO PRESTES DA FONSECA			MAJOR	-MEMBRO DA "SOCIEDADE DO ÊSPETO"				

<b>NOME</b>	<b>DATA NASC.</b>	<b>DATA MORTE</b>	<b>PROFISSÃO</b>	<b>ACTIVIDADE ASSOCIATIVA</b>	<b>QUALIFICAÇÃO LITERÁRIA</b>	<b>ACTIVIDADE POL./ADM.</b>	<b>OUTRAS ACTIV.</b>	<b>OBS.</b>
RAFAEL DA CUNHA BARRADAS	1822	1896	-ADVOGADO -PROFESSOR	-SÓCIO FUNDADOR DA SOCIEDADE BEJENSE -TESOUREIRO DA SOCIEDADE BEJENSE (1854) -DIRECTOR DA SOCIEDADE BEJENSE (1865, 1868, 1875/76, 1878) -PRESIDENTE DA SOCIEDADE BEJENSE (1871)	-BACHAREL FORMADO EM DIREITO	-VICE-PRESIDENTE DA JUNTA GERAL DO DISTRITO (1861) -VEREADOR (1867) -VOGAL DO CONSELHO DO DISTRITO -VOGAL DA COMISSÃO PARA ORGANIZAR O NOVO CÓDIGO DE POSTURAS (1868)	-MEMBRO DA ASSOCIAÇÃO DE SOCORROS MUTUOS (1860) -PRESIDENTE DO JURÍDOS EXAMES FINAIS DO LICEU (1866) -MEMBRO DA ASSEMBLEIA CONSTRUTORA DO TEATRO (1867)	-SOLTEIRO -MORADOR EM BEJA





**SUBSTITUÍDOS DOS SENHOS DA SOCIEDADE BENEFICENTE**

NOME	DATA NASC.	DATA MORTE	PROFISSÃO	ACTIVIDADE ASSOCIATIVA	QUALIFICAÇÃO LITERÁRIA	ACTIVIDADE POL./ADM.	OUTRAS ACTIV.	OBS.
SEBASTIÃO JOSÉ CARVALHO DE ALMEIDA			OFICIAL DE TABELÃO DE NOTAS DESTA COMARCA	-MEMBRO DA "SOCIEDADE DO ÊSPETO"		-MEMBRO QUE COMPÕE A CÂMARA DOS DEPUTADOS		

NOME	DATA NASC.	DATA MORTE	PROFISSÃO	ACTIVIDADE ASSOCIATIVA	QUALIFICAÇÃO LITERÁRIA	ACTIVIDADE POL./ADM.	OUTRAS ACTIV.	OBS.
<p>VIENÂNCIO JACINTO DESLANDES CORREIA CALDEIRA</p>			<p>GOVERNADOR- CIVIL (1909)</p>	<p>MEMBRO DA " SOCIEDADE DO ESPETO"</p>				

# ANEXO II

## DADOS ESTATÍSTICOS

**QUADRO Nº1**  
A REALIDADE ASSOCIATIVA BEJENSE NO SÉC.XIX

<b>Designação da Associação</b>	<b>Data de Fundação</b>
Sociedade Bejense	1854
Sociedade Filarmónica	1860
Clube Artístico Bejense	1868
Sociedade Artística Bejense	1893
Sociedade Recreativa Artística Bejense	1913
Sociedade Capricho Bejense	1916
Associação de Socorros Mútuos dos Artistas Bejenses	1856
Casa Pia	1856
Santa Casa da Misericórdia	1862
Associação dos Bombeiros Voluntários	1889
Monte Pio	1840
Sociedade Agrícola	1860 ?
Banco Rural	1861 ?
Sociedade Teatral Bejense	1876
Instituto Bejense	1864 ?
Sociedade Dramática	1869 ?
Grémio Popular	1861 ?
Grémio de Classe	1873 ?
Celeiro Comum	1584



**QUADRO Nº2**  
**Os Sócios Fundadores na Sociedade Censitária-1853**

Nome	Eleg. Carg. Mun.	Eleit. Carg. Mun.
Alberto Augusto Pimenta de Aguiar		X
Antônio Anacleto Paes	X	X
Antônio Coroeiro Feio		X
Antônio Eduardo Baptista Freire		
	X	X
Antônio Henriques Doria Senior	X	X
Antônio Henriques Doria Júnior	X	X
Antônio João Penha de C. e Goes	X	X
Antônio José de Sousa		
Antônio Manuel C. de Abreu		X
Antônio Maria Veiga de Almeida		X
Antônio Pedro da Mata Veiga		X
Bernardo Antônio Poças da Mata		X
Constantino Feliciano de Meneses		X
Cristovão Pereira		X
Diogo Francisco Vивиão Passanha		
Fernando Guilherme Gomes		
Fortunato Frederico de Melo	X	X
Francisco A. de Castro e Lança	X	X
Francisco Antônio Penedo	X	X
Francisco Barreto de Moreira e Lança		
Francisco de Paula e Costa		X
Francisco de Paula Vilasboas		X
Francisco Emilianio da Mata		X
Francisco José Ferreira Nobre de Carvalho		
Francisco P. de Mendonça Furtado	X	X
Inocência Lobo de Brito Godins	X	X
Jacinto Antônio Perdigão	X	X
João Bernardo Neto Doria		
João de Brito Godins	X	X
João Guilherme Ramos		X
João Raimundo Cardoso Feio		X
João Silvestre da Fonseca		X
Joaquim Antônio Baptista Freire		X
Joaquim Bernardo U. da Fonseca	X	X
Joaquim Filipe Fernandes		
Joaquim de Oliveira Soares		
José Augusto G. de Aboim	X	X
José Carlos Infante Passanha		X
José Cláudio de Andrade	X	X
José da Rocha Ferreira Gavião		X
José de Figueiredo Frazão		X
José Eduardo Ferreira Lima	X	X
José Francisco de Castro		X
José Francisco de Moreira e Lança	X	X
José Jacinto da Cunha Rivara		X
José Joaquim Namorados		
José Lobo da Gama		X
José Luciano Nogueira		X
José Manuel Guedes Pimenta		
José Maria Rosado	X	X
José Militão de Castro e Sousa	X	X
José Pereira L.P. de Ortigueira Negrão		
Manuel da Mata Janeiro		
Manuel Eleutério de Castro Ribeiro		X
Manuel Gomes Palma	X	X
Manuel Ladislau Bentes	X	X
Marçal Mascarenhas de A. Silva	X	X
Mariano Joaquim de Sousa Feio	X	X
Mariano de Vasconcelos Pancada		X
Mateus Lobo de Brito Godins		
Pedro da Cunha Barradas		
Rafael da Cunha Barradas		X

FONTE: A.D.B.-Caderno de Elegíveis Para Cargos Municipais(1853)

A.D.B.-Caderno de Eleitores Para Cargos Municipais(1853)

LEGENDA: Eleg. Carg. Mun.-elegível para cargos municipais // Eleit. Carg. Mun.-eleitor para cargos municipais

**QUADRO Nº3**  
**Os Sócios Fundadores na Sociedade Censitária-1856/57**

Nome	Juros...	Emp.	Préd.	P. Ind.	Imp.	Subs.	Total	Eleg. C. Municipals	Eleitor
Alberto Augusto Pimenta de Aguiar			12180	19967	1940	6737	40824	X	X
Antônio Anacléto Paes								X	X
Antônio Coroeiro Feio	27183		34701	52637		3644	118165	X	X
Antônio Eduardo Baptista Freire			7480	7713	2304	5829	233326	X	X
Antônio Henriques Dória Júnior									
Antônio Henriques Dória Senior	419			5822	2552	2865	11658	X	X
Antônio João Parha de C. e Goes				15740	910	5800	22450	X	X
Antônio José de Sousa		24040		5154	1940	7320	38454	X	X
Antônio Manuel C. de Abreu		40000	1662			9460	51122	X	X
Antônio Maria Veiga de Almeida		24040		1185		7100	32477	X	X
Antônio Pedro da Mata Veiga	152			33762	2092	34520	90303	X	X
Bernardo Antônio Poças da Mata	4931	3600	11398	11309	1240	5263	18087	X	X
Constantino Feliciano de Meneses	285			41701	1940	36994	109801	X	X
Cristovão Pereira	587	28579							
Diogo Francisco Vivião Passanha									
Fernando Guilherme Gomes								X	X
Fortunato Frederico de Melo								X	X
Francisco A. de Castro e Lança	459			32413	2572	6631	42075	X	X
Francisco Antônio Penedo	10027		39735	124731	2900	37485	214878	X	X
Francisco Barrão de Moreira e Lança								X	X
Francisco de Paula e Costa		24040				6000	30040		X
Francisco de Paula Vilasboas			120020		1540	36000	157056		X
Francisco Emiliano da Mata		24040				7000	31040		X
Francisco José F. N. de Carvalho		31260			1162	5980	38402		X
Francisco P. de Mendonça Furtado	9518		11011	94930	1940	38817	176745	X	X
Inocência Lobo de Brito Godins	7954		27575	43403	2304	21251	102487	X	X
Jacinto Antônio Perdigão								X	X
João Bernardo Neto Dória				12167			12167	X	X
João de Brito Godins	367			14028	1460	16340	32195	X	X
João Guilherme Ramos		12240		2740	970	4712	20662		X
João Raimundo Cardoso Feio		28840		2415	1142	9478	41875	X	X
João Silvestre da Fonseca		14410	411	1100	1460	6632	24013		X
Joaquim Antônio Baptista Freire	2505		5785	23285	1823	25182	58580		X

Nome	Juros...	Emp.	Préd.	P. Ind	Imp.	Subs.	Total	Eleg.C. Municipais	Eleitor
Joaquim Bernardo U. da Fonseca			3171	32249	2324	964	38708	X	X
Joaquim Filipe Fernandes	6254			28073		13200	47527	X	X
Joaquim de Oliveira Soares				185		1200	1385		X
José Augusto G. de Aboim	2502			36514	4184	9328	52528	X	X
José Carlos Infante Passanha		150000			1940	23200	175140	X	X
José Cláudio de Andrade	7494			55560	2304	2465	67823	X	X
José da Rocha Ferreira Gavião				24877		6759	31636		X
José de Figueiredo Frazão									
José Eduardo Ferreira Lima		7120		3620	1400	1692	13832		X
José Francisco de Castro		12040		11236	1740	8166	331182		X
José Francisco de Moreira e Lança	3231			14809	750	7891	26681	X	X
José Jacinto da Cunha Rivara									X
José Joaquim Namorados									X
José Lobo da Gama									
José Luciano Nogueira		6952		1186	1400	2185	11723	X	X
José Manuel Guedes Pimenta	17215		27534	79760	2420	52093	179022	X	X
José Maria Rosado	1300			37736	1940	26008	66984	X	X
José Pereira L. P. Ortigueira Negrão		65983			2800	12310	81093	X	X
José Militão de Castro e Sousa	12605			27383	1940	3092	45020	X	X
Manuel da Mata Janeiro									
Manuel Ladislau Bentes									
Manuel Eleutério de Castro Ribeiro	37497		52107	180970	4092	143158	417824	X	X
Manuel Gomes Palma	8803		37431	80223	2420	41131	170008	X	X
Marçal Mascarenhas de A. Silva	861			10049		2875	13785	X	X
Mariano Joaquim de Sousa Feito	3842		49547	195427	2304	98594	349714	X	X
Mariano de Vasconcelos Pancada	356			17	1604	3684	5661		X
Mateus Lobo de Brito Godins		36000				6900	42900	X	X
Pedro da Cunha Barradas									
Rafael da Cunha Barradas		3500		5800	1162	16200	26662	X	X

**FONTE: A.D. B.-Caderno de Elegíveis Para Cargos Municipais (1856/57)**

**-Caderno de Eleitores Para Cargos Municipais (1856/57)**

**LEGENDA:**Juros...-juros ,foros e pensões ;Emp.-emprego ;Préd.-Prédios rústicos e urbanos arrendados  
P.Ind.-prédios rústicos e urbanos não arrendados e indústria ;Imp.-imposto de 4% somente sobre as casas  
Subs.-subsídio literário congrua paroquial ;Eleg.C.Municipais-elegível para cargos municipais

**QUADRO Nº4**  
**Os Sócios Fundadores na Sociedade Censitária-1859**

Nome	Juros...	Emp.	Préd.	P.Ind.	Imp.	Subs.	Total	Eleitor Dep.
Alberto Augusto Pimenta de Aguiar								
Antônio Anacleto Paes				19379	1940	5660	26979	X
Antônio Coroeiro Feio								X
Antônio Eduardo Baptista Freire	27183		34701	52637	3304	45905	163730	X
Antônio Henriques Doria Senior								
Antônio Henriques Doria Júnior	29420		59230	250417	2900	151780	493747	X
Antônio João Penha de C. e Goes	419			5822	2552	1480	9973	X
Antônio José de Sousa				15704	910	4325	20939	X
Antônio Manuel C.de Abreu		24040		5190	2140	7800	39170	X
Antônio Maria Veiga de Almeida		40000			1162	6000	47162	X
Antônio Pedro da Mata Veiga	152	24040	2185			6760	33137	X
Bernardo Antônio Poças da Mata	4931	3600	11398	33762	2092	37860	126043	X
Constantino Feliciano de Menezes	285			11309	1240	5265	18089	X
Cristovão Pereira	587	28579		41701	1940	23785	96592	X
Diogo Francisco Vivião Passanha								
Fernando Guilherme Gomes								X
Fortunato Frederico de Melo								X
Francisco A. de Castro e Lança	459			32413	2572	6270	41714	X
Francisco Antônio Penedo	10027		39735	124731	2900	84000	261393	X
Francisco Barreto de Moreira e Lança								X
Francisco de Paula e Costa		24040				6160	30200	X
Francisco de Paula Vilasboas								
Francisco Emiliano da Mata		24040			960	7760	32760	X
Francisco José F.N. de Carvalho		31260			1162	6230	38652	X
Francisco P. de Mendonça Furtado	9518		11011	98930	1960	44160	165579	X
Inocência Lobo de Brito Godins	7954		17575	41405	2304	14480	83718	X
Jacinto Antônio Perdigão				9025		1445	10470	X
João Bernardo Neto Doria				55120			55120	X
João de Brito Godins	367			14028	2660	15700	32755	X
João Guilherme Ramos		12440		2740	970	6845	22995	X
João Raimundo Cardoso Feio		28840		2415	1400	9470	42125	X
João Silvestre da Fonseca		14410		1100	1460	2975	34355	X
Joaquim Antônio Baptista Freire	2505	30000	5785	23285	1823	22570	85968	X
Joaquim Bernardo U. da Fonseca			3171	32239	3620	16015	135045	X
Joaquim Filipe Fernandes	6954		64706		1460	29220	102340	X
Joaquim de Oliveira Soares								
José Augusto G. de Aboim	2502			36514	4184	16145	59345	X
José Carlos Infante Passanha					1940	20000	21940	X
José Cláudio de Andrade	7494			44790	1720	13950	67954	X
José da Rocha Ferreira Gavião			28877		1360	13030	43267	X
José de Figueiredo Frazão								
José Eduardo Ferreira Lima		40090			1690	17095	58875	X
José Francisco de Castro		12040	11236		1740	5850	30866	X
José Francisco de Moreira e Lança						800	800	X
José Jacinto da Cunha Rivara								
José Joaquim Namorados								
José Lobo da Gama				3020		500	3520	X
José Luciano Nogueira								
José Manuel Guedes Pimenta	17215		27534	79760	2420	46585	173514	X
José Maria Rosado	1300			37736	1940	22670	63646	X
José Pereira L.P. Ortigueira Negrão								X
José Militão de Castro e Sousa	12605			57383	1940	28555	100483	X
Manuel da Mata Janeiro				14400			14400	X
Manuel Ladislau Bentes								
Manuel Eleutério de Castro Ribeiro	37497		52107	180970	4022	140280	414876	X
Manuel Gomes Palma	8803		47431	80223	2400	69435	208292	X
Marçal Mascarenhas de A. Silva	861			10049		3805	14715	X
Mariano Joaquim de Sousa Feio	3842		49547	195427	2304	180400	431520	X
Mariano de Vasconcelos Pancada	356	22732	140		1604	6770	31602	X
Mateus Lobo de Brito Godins		30000				5070	35070	X
Pedro da Cunha Barradas								
Rafael da Cunha Barradas		35000		5800	1162	8610	50572	X

FONTE: A.D. B.-Caderno de Eleitores nas Eleições Para Deputados (1859)

LEGENDA: Juros...-juros ,foros e pensões ; Emp.-emprego ; Préd.-Prédios rústicos e urbanos arrendados

P.Ind.-prédios rústicos e urbanos não arrendados e indústria ; Imp.-imposto de 4% somente sobre as casas;

Subs.-subsídio literário congrua parouquial ; Eleitor Dep.-eleitor nas eleições para deputados.

QUADRO Nº5

CARACTERIZAÇÃO DOS SÓCIOS FUNDADORES DA SOCIEDADE BEJENSE  
NO PERÍODO DA FUNDAÇÃO (1854)

Nome	Profissão	Idade	Activid. Política	Estado Civil	Morada
Alberto Augusto Pimenta de Aguiar					
António Anacleto Paes	Proprietário	39		casado	Beja
António Cordeiro Feio	Empregado públi./Prop.				Beja
António Eduardo Baptista Freire	Proprietário	38	X	solteiro	Beja
António Henriques Doria Júnior	Proprietário	33	X	casado	Beja
António Henrique Doria Senior	Prop./Capit.		X	casado	Neves
António João P. Carvalho e Goes	Proprietário	45		solteiro	Beja
António José de Sousa	Prop./Major	65		Viúvo	Beja
António Manuel C. de Abreu	Escrivão de Direito	47		casado	Beja
António Maria Veiga de Almeida	1º Oficial do Governo Civ	32		solteiro	Beja
António Pedro da Mata Veiga	Proprietário	29		solteiro	Beja
Bernardo António Poças da Mata	Delegado do Tesouro	53	X	casado	Beja
Constantino Feliciano de Meneses	Recebedor do Concelho	39		casado	Beja
Cristovão Pereira	Escrivão de Direito	49		casado	Beja
Diogo Francisco Vivião Passanha	Proprietário		X		Ferreira
Fernando Guilherme Gomes	Proprietário	24		solteiro	Beja
Fortunato Frederico de Melo	Advogado/lavrador	30		solteiro	Beja
Francisco A. de Castro e Lança	Proprietário	46	X	viúvo	Beja
Francisco António Penedo	Juiz/Prop.	39	X	casado	Beja
Francisco B. de Moreira e Lança	Proprietário	27		solteiro	Beja
Francisco de Paula e Costa	Prop./Of.Rep de Fazenda	31		solteiro	Beja
Francisco de Paula Vilasboas	Gover.-Civil	50	X	casado	Beja
Francisco Emiliano da Mata	Emp.Gov.Ci.	37		casado	Beja
Francisco José F.N. de Carvalho	Médico/Prop	54	X	casado	Beja
Francisco P. Mendonça Furtado	Proprietário	51	X	solteiro	Beja
Inocência Lobo de Brito Godins	Proprietário	47	X	casado	Beja
Jacinto António Perdigão	Advogado	30		casado	Beja
João Bernardo Neto Doria	Proprietário	24		casado	Beja
João de Brito Godins	Proprietário	53		casado	Beja
João Guilherme Ramos	Escrivão da Adm.Conce.	36		casado	Beja
João Raimundo Cardoso Feio	1º Oficial Adm.Fazen.	35		solteiro	Beja

Nome					
João Silvestre da Fonseca	Escrivão de Direito	57		viúvo	Beja
Joaquim António Baptista Freire	Padre	66		solteiro	Beja
Joaquim B. Urbano da Fonseca	Prop./Juiz	39		casado	Beja
Joaquim Filipe Fernandes	Lavrador	38		solteiro	Almocreva
Joaquim de Oliveira Soares	Escrivão da Fazenda	40		viúvo	Beja
José Augusto G. de Aboim	Proprietário	27		casado	Beja
José Carlos Infante Passanha	Juiz	30	X	solteiro	Beja
José Cláudio de Andrade	Proprietário	46	X	solteiro	Beja
José da Rocha Ferreira Gavião	Tesoureiro pagador	59		solteiro	Beja
José de Figueiredo Frazão	Brigadeiro				
José Eduardo Ferreira Lima	Médico	39		casado	Beja
José Francisco de Castro	Adm.Conc.	37		Solteiro	Beja
José Francisco de M. e Lança	Advogado	25		casado	Beja
José Jacinto da Cunha Rivara	Advogado	39		solteiro	Beja
José Joaquim Namorados					
José Lobo da Gama	Proprietário	41		solteiro	Beja
José Luciano Nogueira	Tesoureiro Celeiro Com.	39		solteiro	Beja
José Manuel Guedes Pimenta	Proprietário	27		solteiro	Beja
José Maria Rosado	Médico	38		casado	Beja
José Pereira L. P. Ortigueira Negrão	Juiz	55		casado	Beja
José Militão de Castro e Sousa	Proprietário	41	X	solteiro	Beja
Manuel da Mata Janeiro	Tabelião	40		casado	Beja
Manuel Ladislau Bentes					
Manuel Eleutério Castro Ribeiro	Proprietário	28		casado	Beja
Manuel Gomes Palma	Proprietário	40	X	casado	Beja
Marçal Mascarenhas de A. Silva	Proprietário	65		casado	Beja
Mariano Joaquim de Sousa Feio	Proprietário	38	X	casado	Beja
Mariano de Vasconcelos Pancada	Padre	40		solteiro	Beja
Mateus Lobo de Brito Godins	2ºOf.Gov.C.	45		solteiro	Beja
Pedro da Cunha Barradas					
Rafael da Cunha Barradas	Professor	32		solteiro	Beja

FONTE: Biografias dos sócios fundadores apresentadas em anexo

LEGENDA : **Profissões**-Empregado públ.-Empregado público ; **Prop.**-proprietário ;

**Capit.**-capitão; **1º Oficial do Governo Civ.**-1º Oficial do Governo Civil  
**Of.Rep.de Fazenda**-Oficial da Repartição de Fazenda; **Gover.-Civil**-Governador Civil  
**Emp.Gov.CI.**-Empregado do Governo Civil; **Escrivão da Adm.Conce.**-Escrivão da  
Administração do Concelho; **1º Oficial da Adm.Fazenda**-1º Oficial da Administração  
da Fazenda ; **Adm.Conc.**-Administrador do Concelho; **Tesoureiro do Celeiro Com.**-  
Tesoureiro do Celeiro Comum; **2º Of.Gov.C.**-2º Oficial do Governo Civil.

**Habilitação Literária** - **Habil.Literá.**Habilitação Literária-**Gramáti.**-Gramática

**Act.Pol.**-Actividade Política -Administrativa

**Maior Contr.**-Maior Contribuinte.

QUADRO N°6

Participação dos Sócios Fundadores na Sociedade Censitária

ANOS	1853	1853	1856/57	1856/57	1859
Nome	Eleg. M.	Eleit.M.	Eleg.M.	Eleit.M.	Eleit.Dep.
Alberto Augusto Pimenta de Aguiar		X			
Antônio Anacleto Paes	X	X	X	X	X
Antônio Coroeiro Feio		X	X	X	X
Antônio Eduardo Baptista Freire	X	X	X	X	X
Antônio Henriques Doria Senior	X	X		X	
Antônio Henriques Doria Júnior	X	X	X	X	X
Antônio João Penha de C. e Goes	X	X	X	X	X
Antônio José de Sousa			X	X	X
Antônio Manuel C.de Abreu		X		X	X
Antônio Maria Veiga de Almeida		X		X	X
Antônio Pedro da Mata Veiga		X		X	X
Bernardo Antônio Poças da Mata		X		X	X
Constantino Feliciano de Menezes		X		X	X
Cristovão Pereira		X		X	X
Diogo Francisco Vivião Passanha					
Fernando Guilherme Gomes					X
Fortunato Frederico de Melo	X	X	X	X	X
Francisco A. de Castro e Lança	X	X	X	X	X
Francisco Antônio Penedo	X	X	X	X	X
Francisco Barreto de Moreira e Lança			X	X	X
Francisco de Paula e Costa		X		X	X
Francisco de Paula Vilasboas		X		X	
Francisco Emiliano da Mata		X		X	X
Francisco José Ferreira Nobre de Carvalho				X	X
Francisco P. de Mendonça Furtado	X	X	X	X	X
Inocência Lobo de Brito Godins	X	X	X	X	X
Jacinto Antônio Perdigão	X	X	X	X	X
João Bernardo Neto Doria			X	X	X
João de Brito Godins	X	X	X	X	X
João Guilherme Ramos		X		X	X
João Raimundo Cardoso Feio		X	X	X	X
João Silvestre da Fonseca		X		X	X
Joaquim Antônio Baptista Freire		X		X	X
Joaquim Bernardo U. da Fonseca	X	X	X	X	X

ANOS	1853	1853	1856/57	1856/57	1859
NOME	Eleg.M.	Eleit.M.	Eleg.M.	Eleit.M.	Eleit.Dep.
Joaquim Filipe Fernandes			X	X	X
Joaquim de Oliveira Soares				X	
José Augusto G. de Aboim	X	X	X	X	X
José Carlos Infante Passanha		X		X	X
José Cláudio de Andrade	X	X	X	X	X
José da Rocha Ferreira Gavião		X		X	X
José de Figueiredo Frazão		X			
José Eduardo Ferreira Lima	X	X		X	X
José Francisco de Castro		X		X	X
José Francisco de Moreira e Lança	X	X	X	X	X
José Jacinto da Cunha Rivara		X		X	
José Joaquim Namorados					
José Lobo da Gama		X			X
José Luciano Nogueira		X	X	X	
José Manuel Guedes Pimenta			X	X	X
José Maria Rosado	X	X	X	X	X
José Militão de Castro e Sousa	X	X	X	X	X
José Pereira L.P. de Ortigueira Negrão				X	X
Manuel da Mata Janeiro					X
Manuel Eleutério de Castro Ribeiro		X	X	X	X
Manuel Gomes Palma	X	X	X	X	X
Manuel Ladislau Bentes	X	X			
Marçal Mascarenhas de A. Silva	X	X	X	X	X
Mariano Joaquim de Sousa Feio	X	X	X	X	X
Mariano de Vasconcelos Pancada		X		X	X
Mateus Lobo de Brito Godins			X	X	X
Pedro da Cunha Barradas					
Rafael da Cunha Barradas		X	X	X	X

FONTE: Quadros nº2,nº3 e nº 4,anexo ,pág.

LEGENDA: Eleg.M..-elegível para cargos municipais  
Eleit..M.-eleitor para cargos municipais  
Eleit.Dep.-Eleitores nas eleições para deputados



**QUADRO Nº7**  
**DISTRIBUIÇÃO DOS SÓCIOS FUNDADORES DA SOCIEDADE BEJENSE**  
**POR QUOTAS DE CONTRIBUIÇÃO PAGAS E ANOS CORRESPONDENTES**

Nome	1868	1870	1871	1876	1877	1881
Alberto Augusto P. de Aguiar						
António Anacleto Paes						
António Coroeiro Feio						
<b>António E. Baptista Freire</b>	130:445	155:511	159:493	119:750	119:600	124:296
António H. Doria Júnior						
<b>António H. Doria Senior</b>						781:935
António João P. C. e Goes						
António José de Sousa						
António Manuel C. de Abreu						
António M. Veiga de Almeida						
António Pedro da Mata Veiga						
<b>Bernardo A. Poças da Mata</b>	75:227	95:710				
Constantino F. de Menezes				51:324		
Cristovão Pereira						
Diogo F. Vívão Passanha						
Fernando Guilherme Gomes						
Fortunato Frederico de Melo						
<b>Francisco A. Castro e Lança</b>						40: 538
<b>Francisco António Penedo</b>	322:768	366:179	474:305	304:864	304:862	398:475
Francisco B. Moreira e Lança						
Francisco de Paula e Costa						
Francisco de Paula Vilasboas						
Francisco Emiliano da Mata						
Francisco J. F.N. de Carvalho						
Francisco P. Mendonça Furtado						
<b>Inocência L. de Brito Godins</b>	77:197	104:385	103:987			
Jacinto António Perdigão						
<b>João Bernardo Neto Doria</b>	104:259	126:332	126:505	120:650	120 :580	124:645
João de Brito Godins						
João Guilherme Ramos						
João Raimundo Cardoso Feio						
João Silvestre da Fonseca						
Joaquim A. Baptista Freire						
<b>Joaquim B. Urbanoda Fonseca</b>	66: 086	85: 938	83: 629	60: 010	59: 335	
<b>Joaquim Filipe Fernandes</b>	194:933	247:097	253:397	213:075	213:263	219: 810
Joaquim de Oliveira Soares						
<b>José Augusto G. de Aboim</b>	133:500	146:914	189:154	141:170	92:817	94:496
José Carlos Infante Passanha						
<b>José Cláudio de Andrade</b>	83:168	114:629	127:418	103:13	103:075	108:276
<b>José Rocha Ferreira Gavião</b>	57:911	73:665	73:600	62:881	62:845	
José de Figueiredo Frazão						
José Eduardo Ferreira Lima						
José Francisco de Castro						
José Francisco de M. e Lança						
José Jacinto da Cunha Rivara						
José Joaquim Namorados						
José Lobo da Gama						

<b>NOME</b>	<b>1868</b>	<b>1870</b>	<b>1871</b>	<b>1876</b>	<b>1877</b>	<b>1881</b>
José Luciano Nogueira						
<b>José Manuel Guedes Pimenta</b>	130:941	161:187	237:331	128:340	128:262	132:083
<b>José Maria Rosado</b>	59:200	56:348	58:765	57:005	56:970	54:203
José L. P. Ortigueira Negrão						
José Militão de Castro e Sousa						
Manuel da Mata Janeiro						
Manuel Ladislau Bentes						
<b>Manuel E. Castro Ribeiro</b>	486:340	590:464	665:838	466:859	476.:536	482:530
<b>Manuel Gomes Palma</b>	391:302					
Marçal M. de Azevedo Silva						
<b>Mariano J. de Sousa Feio</b>	595:769	153:603	220:638	123:674	121:054	131:087
Mariano Vasconcelos Pancada						
Mateus Lobo de Brito Godins						
Pedro da Cunha Barradas						
Rafael da Cunha Barradas						

**FONTE:**Lista dos Quarenta Maiores Contribuintes ,publicadas no jornal *O Bejense* nos anos de 1868,1870,1871,1876,1877,1881

TABELA Nº1

## CARACTERIZAÇÃO SOCIOLOGICA DOS SÓCIOS FUNDADORES DA SOCIEDADE BEJENSE

1854

Profissão	Estado Civil					Ad. Pol.-Adm.		Idades					
	Nº	S.	V.	C.	N/I	A.P.A.	N/I	0-20	21-40	41-60	61-80	81-100	N/I
Proprietários	22	10	1	10	1	10	12		11	9	1		1
Lavradores	1	1					1		1				
Militares	1				1		1						1
Negociantes													
Professores	1	1		2			1		1				
Médicos	2			2			2		2				
Advogados	3	1		2			3		3				
Comerciantes													
Juízes	2	1		1			1		1	1			
Eclesiásticos	2	2					2		1		1		
Funcionários	15	6	2	7		1	14		8	6			1
Farmacêuticos													
Proprietários/Juízes	2			2		1	1		2	1			
Proprietários/Médicos	1			1		1			1				1
Proprietários/Funcionário	2	1			1		2		1				
Proprietários/Militares	2		1			1	1				1		1
Proprietários/Professores													
Juízes/Lavradores													
Advogados/Professores	2	1		1		1	1		1	1			
Outras													
N/dent.													
Total	58	24	4	27	3	15	43	0	32	18	3	0	5

## Legenda:

Estado civil - S.-solteiro; V.-viúvo; C.-casado; N/I-não identificado  
 Instrução literária - S.L.- sabe ler; I.P.-instrução primária; I.S.-instrução secundária; B.-bacharelato; N/I-não identificado  
 Actividade Política Administrativa - A.P.A.-actividade politico-administrativa; N/I-não identificado

FONTE: Jornal O Bejense de 1860/1997

Cadernos de Recenseamento Eleitoral

TABELA Nº2

CARACTERIZAÇÃO SOCIOLÓGICA DOS SÓCIOS FUNDADORES DA SOCIEDADE BEJENSE

1854/1910

Profissão	Habilitação Literária										Outras Actividades							Funções Politico-Administrativas						
	Nº	S.L.	I.P.	I.S.	B.	N/I	Rec.	Ben.	Ec.	Cult.	Ens.	Out.	C.M.	C.R.	J.P.	A.C.	Cam.	J.D.	C.D.	Out.				
Proprietários	15		1	2		12	3	9	2	5		2	7	7	2	2	10	3	7	9				
Lavradores																								
Militares	1					1																		
Negociantes																								
Professores																								
Médicos					1				1							1			1	1				
Advogados	3				3													1	1					
Comerciantes																								
Juizes	1				1																			
Eclesiásticos	2					2																		
Funcionários	13	1	1			11	1	2	2	2		1	1	3	1	4	2	3	2	5				
Farmacêuticos																								
Proprietários/Juizes	8						1	5	4	6					3	3	5	6	7	8				
Proprietários/Médicos	2							2	1	1					1			2	1	1				
Proprietários/Funcionário	4	1				3	1	3	1	3				2	2	2	2	2	3	1				
Proprietários/Militares	3			2		1		1						1	1	1	1	1	1	1				
Proprietários/Professores																								
Juizes/Lavradores	2								1	1			1	2			1	1	2	2				
Advogados/Professores	1							1	1	1				1			1	1	1	1				
Outras	2							1												1				
N/Ident.																								
Total	58	2	2	4	19	31	6	24	13	19	2	2	16	22	6	11	23	21	26	29				

Legenda:

Estado civil - S.-solteiro; V.-viúvo; C.-casado; N/I-não identificado

Instrução Literária - S.L.- sabe ler; I.P.-instrução primária; I.S.-instrução secundária; B.-bacharelato; N/I-não identificado

Outras actividades - Rec.-recreativas; Ecn.- económicas; Cult.-culturais; Ens.- ensino; Ben.-beneficência; Out.-outras

Funções politico-administrativas- C.M.-conselho municipal; C.R.-comissão de recenseamento; J.P.-junta de paróquia; A.C.-administração do concelho; Cam.-câmara municipal; J.D.-junta distrital;

C.D.-conselho do distrito; Out.-outras

FONTE: Jornal O Bejense de 1860/1897

Cadernos de Recenseamento Eleitoral

GRÁFICO Nº14

Nº de contribuintes

ANO-1868

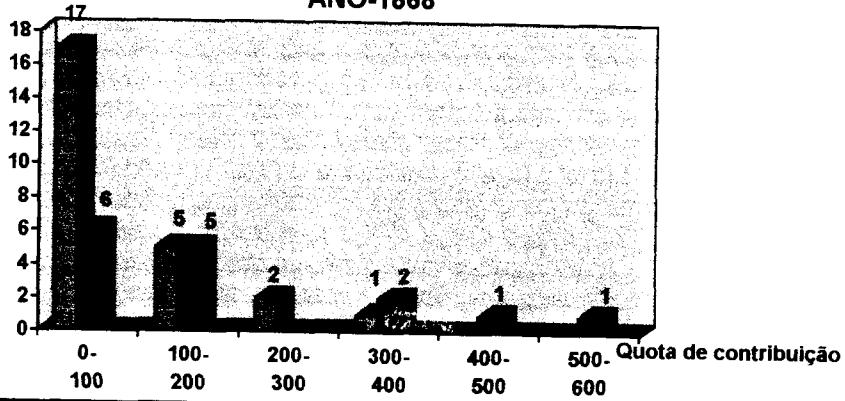

■ Majores contribuintes não fundadores da Sociedade Bejense  
 ■ Sócios fundadores da Sociedade Bejense

FONTE:Quadro nº7,anexo ,pág.396

GRÁFICO Nº15

Nº de contribuintes

ANO-1870

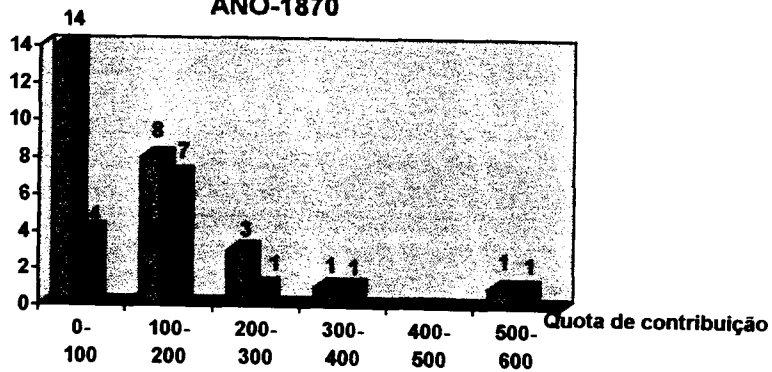

■ Majores contribuintes não fundadores a Sociedade Bejense  
 ■ Sócios fundadores da Sociedade Bejense

FONTE:Quadro nº7,anexo ,pág.396

GRÁFICO Nº16

ANO-1871

Nº de contribuintes

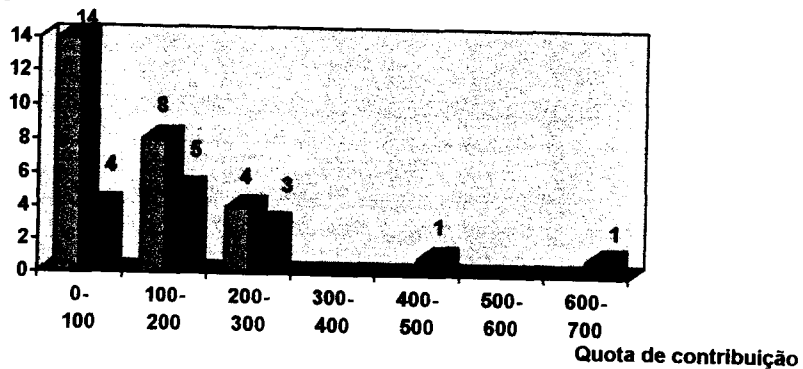

■ Majores contribuintes não fundadores da Sociedade Bejense  
 ■ Sócios fundadores da Sociedade Bejense

FONTE:Quadro nº7,anexo ,pág.396

GRÁFICO Nº17

Nº de contribuintes

ANO -1876

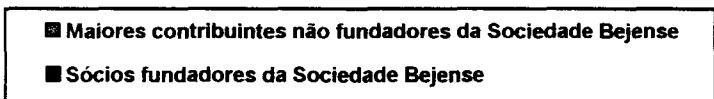
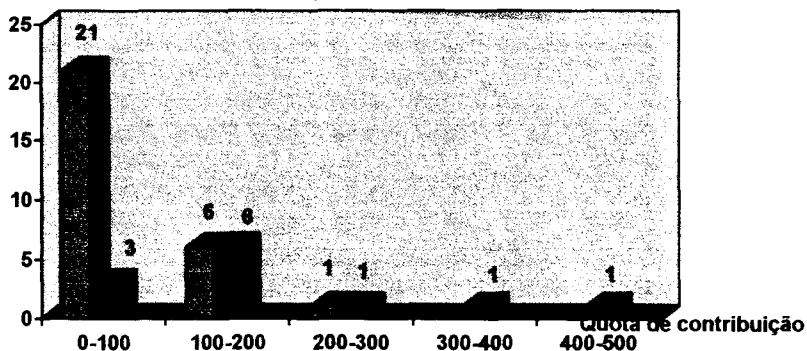

FONTE:Quadro nº7,anexo ,pág.396

GRÁFICO Nº18

Nº de contribuintes

ANO 1877

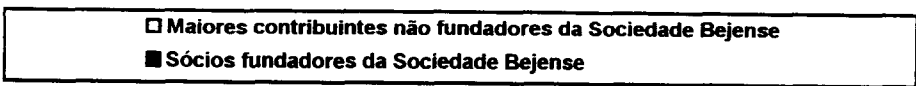
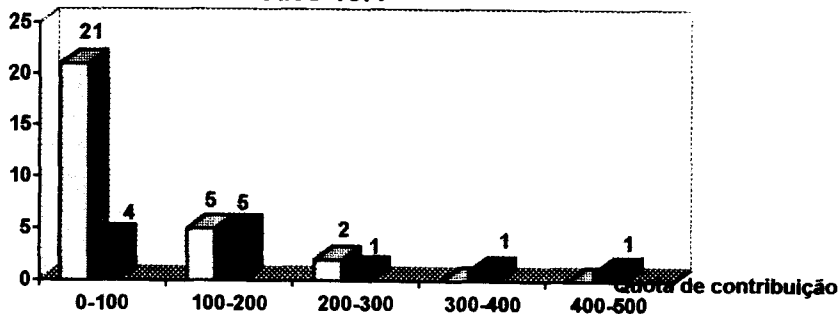

FONTE:Quadro nº7,anexo ,pág.396

GRÁFICO Nº19

Nº de contribuintes

ANO-1881

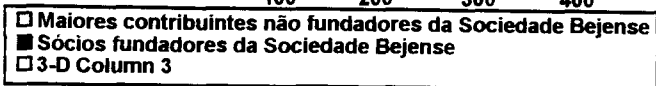
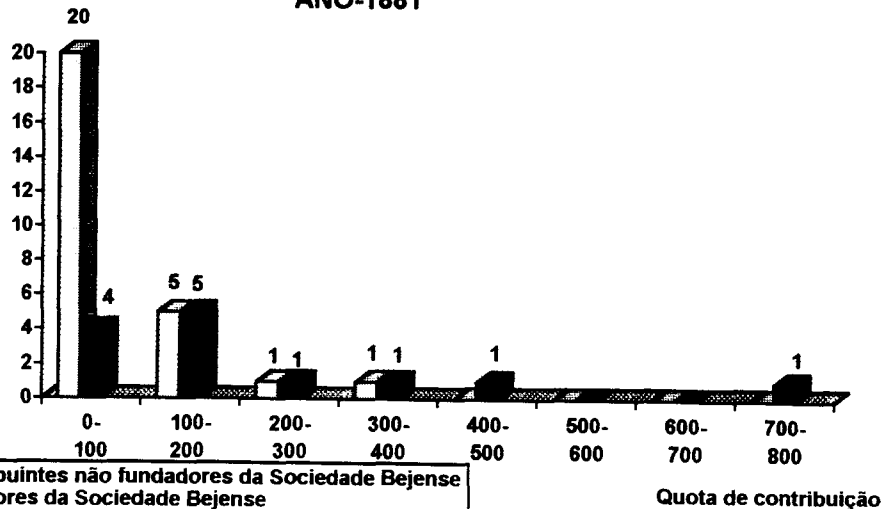

FONTE:Quadro nº7,anexo ,pág.396

QUADRO Nº8

**DISTRIBUIÇÃO DOS SÓCIOS DA SOCIEDADE BEJENSE  
POR QUOTAS DE CONTRIBUIÇÃO PAGAS E ANOS CORRESPONDENTES**

NOME	1868	1870	1871	1876	1877	1881
Antônio E. Baptista Freire	130:445	155:511	159:493	119:750	119:600	124:296
Antônio H. Doria Senior						781:935
Antônio Joaquim de Carvalho				76:620	63:915	
<b>Bernardo A. Poças da Mata</b>	75:227	95:710				
Cândido A. de Brito Penedo	98:540					
Constantino F. de Meneses			51:324			
Francisco A. Castro e Lança						40: 538
Francisco Antônio Penedo	322:768	366:179	474:305	304:864	304:862	398:475
Francisco Mateus P. Senior	115:011					
Francisco Mateus P. Junior		113:583	123:738	52:915	58:880	55:169
Francisco de Sousa Feio		202:920	257:891	164:012	174:588	188:486
Inocência L. de Brito Godins	77:197	104:385	103:987			
João Bernardo Neto Doria	104:259	126:332	126:505	120:650	120 :580	124:645
João Cândido de C. e Sousa	84:668	111:850				80:481
Joaquim B. UrbanodaFonseca	66: 086	85: 938	83: 629	60: 010	59: 335	
Joaquim Filipe Fernandes	194:933	247:097	253:397	213:075	213:263	219: 810
José Augusto G. de Aboim	133:500	146:914	189:154	141:170	92:817	94:496
José Cândido de C. e Sousa			125:844	102:081	102:022	
José Cláudio de Andrade	83:168	114:629	127:418	103:135	103:075	108:276
José Rocha Ferreira Gavião	57:911	73:665	73:600	62:881	62:845	58: 077
José Manuel Guedes Pimenta	130:941	161:187	237:331	128:340	128:262	132:083
José Maria Rosado	59:200	56:348	58:765	57:005	56:970	54:203
José Penedo de Castro e Sousa		52:998	53:070			
Manuel G. Castro Ribeiro				59:707	59:674	61:903
Manuel E. Castro Ribeiro	486:340	590:464	665:838	466:859	476:536	482:530
Manuel Gomes Palma	391:302					
Mariano J. de Sousa Feio	595:769	153:603	220:638	123:674	121:054	131:087
Rafael da Cunha Barradas						

FONTE: Lista dos Quarenta Maiores Contribuintes ,publicadas no jornal *O Bejense* nos anos de 1868,1870,1871,1876,1877,1881.

NOTA: Os sócios fundadores encontram-se destacados a *bold*.

QUADRO N° 9								
DISTRIBUIÇÃO SEMANAL DAS REUNIÕES DE FAMÍLIAS NA SOCIEDADE BEJENSE								
Dias /Anos	2ª	3ª	4ª	5ª	6ª	Sáb.	Dom.	Total Anual
1854								
1860								
1861								
1862		1		1				2
1863				1		4		5
1864			1	1		1	2	5
1865	1			1	1	1		4
1866			4					4
1867				1	2			3
1868	1		1			5		7
1869				1		3		4
1870						4		4
1871					1	1		2
1872						5		5
1873			1	1		6		8
1874	2		1		1	1		5
1875						2		2
1876						3		3
1877	3	2				2	1	8
1878	1	1				1	2	5
1879				1			1	2
1880		2			2	1	1	6
1881				1			1	2
1882				1	1		1	3
1883	1			1	1		1	4
1884	1	1		1	1		1	5
1885		1			1	2	2	6
1886	1	1	1		1	1	2	7
1887	1			1		1	1	4
1888					1	1	1	3
1889				1	1	3		5
1890	1	1				2		4
1891				1	1	1	1	4
1892					1			1
1893	1			1	1			3
1894	1							1
1895					1			1
1896	1				2		1	4
1897	1				1			2
1898								
1899								
1900								
1901								
1902								
1903								
1904								
1905								
1906								
1907								
1908								
1909								
1910								
Total	17	10	9	16	21	51	19	143

FONTE: Jornal O Bejense de 1860/97



QUADRO N°10								
DISTRIBUIÇÃO SEMANAL DAS REUNIÕES DE FAMÍLIAS NO CLUB BEJENSE								
Dias/Anos	2ª	3ª	4ª	5ª	6ª	Sáb.	Dom.	Total Anual
1854								
1860								
1861								
1862								
1863								
1864							1	1
1865								
1866								
1867								
1868								
1869					1			1
1870								
1871				1				1
1872								
1873	1							1
1874		1	1					2
1875						1	1	2
1876					1	1		2
1877								
1878								
1879								
1880								
1881								
1882						1		1
1883								
1884								
1885								
1886								
1887						1		1
1888						2		2
1889						1		1
1890			1				1	2
1891		1	1					2
1892								
1893								
1894								
1895								
1896		1						1
1897		1					1	2
1898								
1899								
1900								
1901								
1902								
1903								
1904								
1905								
1906								
1907								
1908								
1909								
1910								
Total	1	4	3	1	2	7	4	22

QUADRO N°11								
DISTRIBUIÇÃO SEMANAL DAS REUNIÕES DE FAMÍLIAS NA SOCIEDADE ARTÍSTICA								
Dias/Anos	2ª	3ª	4ª	5ª	6ª	Sáb.	Dom.	Total Anual
1854								
1860								
1861								
1862								
1863								
1864								
1865								
1866								
1867								
1868						1		1
1869							1	1
1870								
1871								
1872								
1873								
1874		2				1		3
1875								
1876					1			1
1877								
1878								
1879								
1880					2			2
1881								
1882			1				1	2
1883								
1884								
1885								
1886						1		1
1887								
1888						1		1
1889								
1890								
1891								
1892								
1893								
1894								
1895						1		
1896								
1897								
1898								
1899								
1900								
1901								
1902								
1903								
1904								
1905								
1906								
1907								
1908								
1909								
1910								
Total		2	1		3	5	2	12

TABELA Nº5

CARACTERIZAÇÃO SOCIOLOGICA DOS MEMBROS DA SOCIEDADE BEJENSE  
1854 / 1910

Profissão	Habilitação Literária							Outras Actividades							Funções Politico-Administrativas						
	Nº	S.L.	I.P.	I.S.	B.	N/I	Rec.	Ben.	Ec.	Cult.	Ens.	Out.	C.M.	C.R.	J.P.	A.C.	Cam.	J.D.	C.D.	Out.	
Proprietários	29		1	2		26	3	16	5	10	2	2	9	14	4	5	15	3	11	20	
Lavradores	1					1		1	1	1				1							
Militares	6					6		1	2	2				1			1		1	1	
Negociantes	4					4	1	2	3	3			1	4	1		4	2		3	
Professores	1				1				1	1					1		1	1		1	
Médicos	6				6		1	2	2	2			1	1			1		1	4	
Advogados	4				4				1	1			1	1			1	2	2	1	
Comerciantes	7					7		3	4	1				5	1		1	1	1	2	
Juízes	3				2			1					1	1			1			1	
Eclesiásticos	3					3				1											
Funcionários	28	4	1			23	3	9	5	7	1		1	6	2	6	3	5	3	13	
Farmacêuticos	1					1	1	1		1				1		1	1		1	1	
Proprietários Juizes	11				11		2	7	5	8	1		6	7	3	4	8	9	10	11	
Proprietários Médicos	2				2			2	1	1				1		1		2	1	1	
Proprietários Funcionário	4	1				3	1	3	1	3			2	2			2	2	3	1	
Proprietário Militares	4			2		2	1	1		3				1		1	1	1	1	1	
Proprietários Professores	3				3		2	2	2	2				2		1	2	2	1	3	
Juízes Lavradores	4				4			1	3	1			1	2		1	3	2	2	4	
Advogados Professores	1				1			1	1	1				1			1	1	1		
Outras	4				3	1		3		2	2			2			1	1	1	2	
N/Idant.																					
Total	126	5	2	4	37	77	15	56	34	46	14	2	22	52	12	20	47	34	38	70	

Legenda.

Estado civil - S.-solteiro; V.-viúvo; C.-casado; N/I-não identificado  
 Instrução literária - S.L.- sabe ler; I.P.-instrução primária; I.S.-instrução secundária; B -bacharelato; N/I-não identificado  
 Outras actividades - Rec.-recreativas; Ecn.-económicas; Cult.-culturais; Ens.-ensino; Ben.-beneficência; Out.-outras  
 Funções politico-administrativas- C.M.-conselho municipal; C.R.-comissão de recenseamento; J.P.-junta de paróquia; A.C.-administração do concelho; Cam.-câmara municipal; J.D.-junta distral; C.D.-conselho do distrito; Out.-outras.

FONTE: Jornal O Bejense de 1860/1897

cadernos de Recenseamento Eleitoral

TABELA Nº8

Análise comparativa entre o número de sócios fundadores e o número total de membros da Sociedade Bejense ,presentes nas listas de maiores contribuintes nos diferentes anos e a percentagem dos pioneiros na totalidade de sócios

ANO	Nº DE SÓCIOS FUNDADORES	Nº TOTAL DE SÓCIOS	% DE FUNDADORES
1868	15	18	83%
1870	14	18	77%
1871	14	18	72%
1876	12	17	67%
1877	12	17	67%
1881	12	15	67%

FONTE:Quadro nº7,pág.396 e Quadro nº8,pág.402

TABELA Nº9

Profissão	CARACTERIZAÇÃO SOCIOLÓGICA DOS MEMBROS DA Direcção DA SOCIEDADE BEJENSE 1854 / 1910																						
	Cargos Directivos					Habilitação Literária					Outras Actividades				Funções Político-Administrativas								
	Nº	P.	D.	T.	V.	S.L.	I.P.	I.S.	B.	N/I	Rec.	Ec.	Cult.	Ens.	Out.	C.M.	C.R.	J.P.	A.C.	Cam.	J.D.	C.D.	Out.
Proprietários	15	1	13	2	2		1			14	1	3	12	2	7	11		2	10	3		7	10
Lavradores																							
Militares	1		1						1				1			1			1			1	
Negociantes	1		1					1					1	1				1	1		1		1
Professores	3	1	2					3		1	1	3	1	1					1		2		1
Médicos	2	1			1			2			1	1	1	1	1	1	3	1	1	1	1		2
Advogados	4		3	1				1	4		2	1	1	1	1	1	1		1				2
Comerciantes																							
Juizes	1			1					1							1	1						
Eclesiásticos																							
Funcionários	13	2	10	2	2	2	1		10	3	3	7	2	2		4	1	3	1	1	4	2	9
Farmacêuticos	1			1					1	1		1	1			1		1	1			1	1
Proprietários/Juizes	10	5	8		1			10		2	5	8	1	1	5	6	2	3	8		8	9	10
Proprietários/Médicos	1		1					1								1					1	1	1
Proprietários/Funcionário	1				1				1			1			1						1	1	
Proprietário/Militares																							
Proprietários/Professores	3	1	3					3		1	2	2	3	3		2		1	2	2	2	3	3
Juizes/Lavradores	3		3					3			3	1	1	1	1	2		1	3	2	2	2	2
Advogados/Professores	1	1	1	1				1			1	1	1	1	1	1			1	1	1	1	1
Outras	2		2	1				1	1			1	1	1	1	1			2	1	1	1	1
N/Ident.										9	21	40	13	0	16	35	5	11	33	27		26	42
Total	62	12	48	11	7	2	2	0	26	32	21	40	13	0	16	35	5	11	33	27		26	42

Legenda :

FONTE: Jornal O Bejense de 1860/1897

Cadernos de Recenseamento Eleitoral

Cargos Directivos: P - presidente

D- director

T-tesoureiro

V-vogal

QUADRO Nº10

Distribuição dos Sócios por Cargos Directivos e Anos Correspondentes

Membrros da Direcção	1854	1863	1865	1866	1867	1868	1869	1871	1872	1873	1874	1875	1876	1877	1878	1879	1880	1882	1883	1895	Total
António Adriano C. Fonseca																					1
António Anacleto Paes					D.													D.			1
António Henriques Vital																					1
António João Penha C. e Goes		D.																			2
António Mauricio de Vargas					D.	T.								T.							3
António José de Carvalho					D.	D.															2
Augusto Pereira L.P. Negrão					D.	D.			D.	D.	D.	D.		D.							8
António Guerreiro Faleiro									P.								D.				2
Bernardo António dos Santos																				D.	1
Bernardo António P. da Matta		V.																			1
Bernardo César de Meneses			D.												D.						3
Bernardo J de Almeida Rebelo						D.				D.											2
Caetano José de Almeida										P.				D.							2
Casimiro Victor de S.Teles							D.														3
Constantino F. de Menezes	V.		D.																		1
Eusébio Fonseca						T.															6
Fernando César Penedo				D.				D.			D.	D.									4
Fernando G. Guedes Pimenta							D.								D.						4
Francisco A. de C.Lança								D.													1
Francisco António Penedo			D.																		3
Francisco Barreto M.Lança		D.			D.							D.									3
Francisco Inácio de Mira								D.		D.					D.						4

LEGENDA:

- P.-Presidente
- D.-Director
- T.-Tesoureiro
- V.-Vogal da comissão provisória

Membrros da Direcção	1854	1863	1864	1865	1866	1868	1869	1871	1872	1874	1875	1876	1877	1878	1879	1880	1881	1892	1895
Francisco Mateus Palma Junior					D.			D.											
Francisco Pedro da Fonseca																			
Francisco Pulido Garcia											D.								
Francisco de Sousa Feio										T.	T.	D.				T.			
Francisco José Lampreia																			
Henrique Maria da Fonseca											T.								
Jacinto António Perdigão	V.																		
Jacinto Arches Eyrrolles														T.	T.				
João Bernardo Neto Doria	V.													D.					
João Cândido Colaço Paes								D.											
João José Rodrigues de Moraes															D.				
Joaquim Baptista Ribeiro			D.			D.		D.			D.								
Joaquim Filipe Fernandes			D.																
José Augusto G. de Aboim		D.														D.			
José Cândido Colaço Paes								D.								D.			
José Duarte L. Gomes Palma																			
José de Sousa Tavares				P.	D.														
José de Sousa Ramos		D.			D.							D.							
José Eduardo Ramos																			
José Cláudio de Andrade	T.																		T.
José Eduardo Costa Rosa													D.						
José Eduardo F. Lima				D.		D.		D.				D.					D.		
José Gomes da Fonseca								D.											
José Manuel Guedes Pimenta								D.		D.	D.					D.			

Membros da Direcção	1854	1863	1864	1865	1866	1867	1868	1869	1871	1872	1874	1875	1876	1877	1878	1879	1880	1883	1895	Total
José Maria Gauso de Almeida						P.														1
José Maria Rosado		D.																		1
José Militião de Castro e Sousa	V.	P.																		2
José Umbelino Palma						D.			D.	D.										3
José Teles Tinoco de Meneses														D.					D.	3
Manuel Duarte L. G. Palma																			D.	1
Manuel Eleutério C. Sousa	P.	P.	D.		D.				D.									D.		5
Manuel Gerardo C. Ribeiro							D.													2
Manuel Gomes Palma	V.	D.							T.			D.	D.							2
Manuel Joaquim S. Tavares																D.				4
Manuel Martins Sant' Anna					D.															2
Manuel da Mata Janeiro							T.											D.		1
Manuel Sant' Anna L. Cordero											D.	D.						D.		1
Mariano Joaquim S. Feio							D.													4
Mateus Lobo de Brito Godins	V.		P.		P.															4
Miguel Tomás Pereira		T.		T.	T.															3
Rafael da Cunha Barradas	T.			D.			D.		P.			D.	D.		D.					7

FONTE: Jornal O Bejense de 1860/97



TABELA Nº11

CARACTERIZAÇÃO SOCIOLÓGICA DOS MEMBROS DA "SOCIEDADE DO ESPÊTO"

Profissão	Habilitação Literária				Outras Actividades				Funções Político-Administrativas											
	Nº	S.L.	I.P.	I.S.	B.	N/I	Rec.	Ben.	Ec.	Cult.	Ens.	Out.	C.M.	C.R.	J.P.	A.C.	Cam.	J.D.	C.D.	Out.
Proprietários	9					9		5	1	3	2			6		3	2		1	5
Lavradores	1					1		1	1	1				1						
Militares	4					4		1		1					1					1
Negociantes	2					2		1	2	1							2			
Professores																				
Médicos	3				3		1	1		2			1	1			1	1	1	2
Advogados	1				1			1	1	1				1						1
Comerciantes	3					3		1	3	2				2			1			2
Juizes	2				2			1					1	1			1			1
Eclesiásticos																				
Funcionários	5	1				4		2		1				1						1
Farmacêuticos																				
Proprietários/Juizes	3				3			2	2	2			1	1		1	2	2	2	2
Proprietários/Médicos	1				1			1		1										1
Proprietários/Funcionário																				
Proprietário/Militares																				
Proprietários/Professores	2				2				2				2	2			1	1	1	2
Juizes/Lavradores																				
Advogados/Professores	2					2		1	1					1				1		1
Outras																				
N/Ident.																				
Total	38	1	0	0	12	25	2	16	13	2	0		5	16	2	4	9	5	5	19

Legenda.

Instrução literária - S.L. - sabe ler; I.P. - instrução primária; I.S. - instrução secundária; B. - bacharelato; N/I - não identificado  
 Outras actividades - Rec. - recreativas; Ec. - económicas; Cult. - culturais; Ens. - ensino; Ben. - beneficência; Out. - outras  
 Funções político-administrativas - C.M. - conselho municipal; C.R. - comissão de recenseamento; J.P. - junta de paróquia; A.C. - administração do concelho; Cam. - câmara municipal; J.D. - junta distrital;  
 C.D. - conselho do distrito; Out. - outras.

FONTE: Jornal O Bejense de 1860/1897

Cadernos de Recenseamento Eleitoral

Emesto de Carvalho, O Espêto, 1914

**GRÁFICO Nº25  
ANO-1868**

Nº de contribuintes

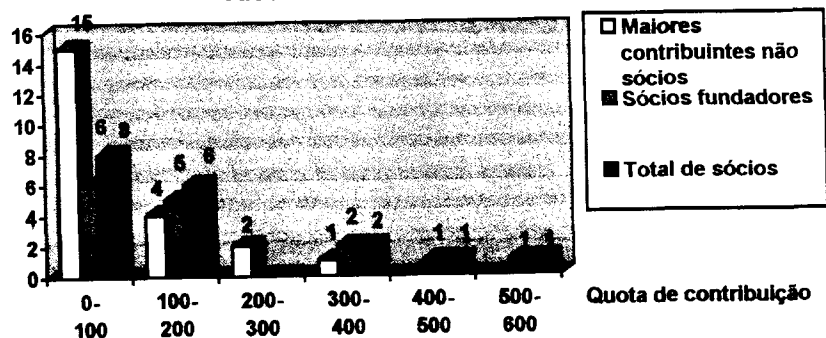

**GRÁFICO Nº26  
ANO-1870**

Nº de contribuintes

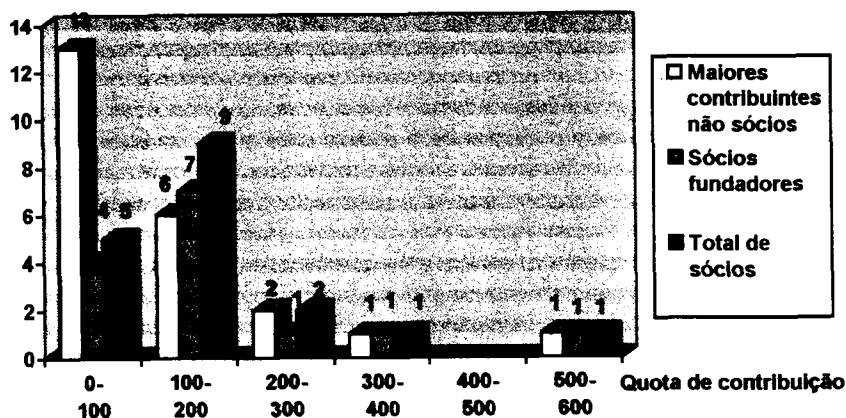

**FONTE:**Lista dos quarenta maiores contribuintes do concelho do ano de 1870,publicada no jornal *O Bejense*,de 19 de Fevereiro de 1870,nº478. Quadro nº 8,pág.402

**GRÁFICO Nº27  
ANO-1871**

Nº de contribuintes

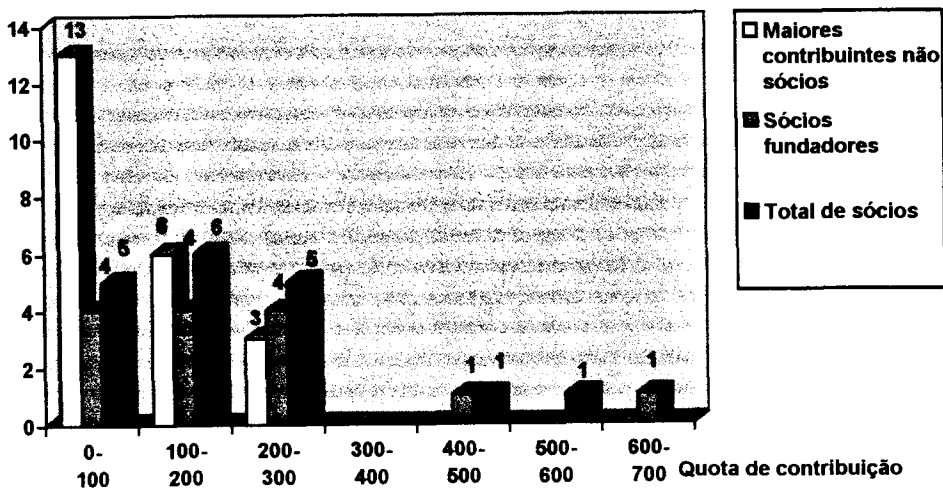

**FONTE:**Lista dos quarenta maiores contribuintes do concelho ,do ano de 1871,publicada no jornal *O Bejense*,de 4 de Março de 1871,nº531 . Quadro nº8,pág.402

Nº de contribuintes

**GRÁFICO Nº28**  
**ANO-1876**

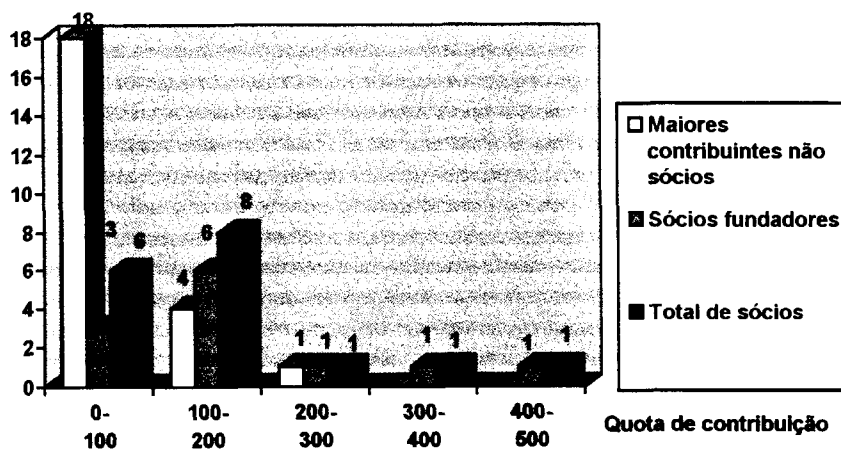

FONTE:Lista dos quarenta maiores contribuintes do concelho ,do ano de 1876,publicada no jornal **O Bejense**,nº19 de Fevereiro de 1876,nº790.  
Quadro nº8,pág.402

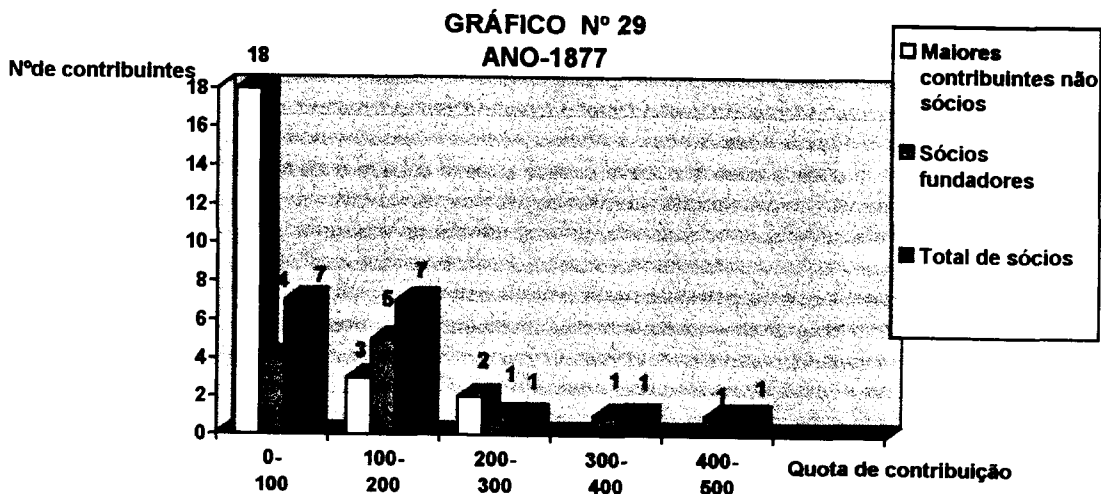

FONTE:Lista dos quarenta maiores contribuintes do concelho,do ano de 1877,publicada no jornal **O Bejense**,de 17 de Fevereiro de 1877,,nº842.  
Quadro nº8,pág.402

Nº de contribuintes

**GRÁFICO Nº30**  
**ANO-1881**

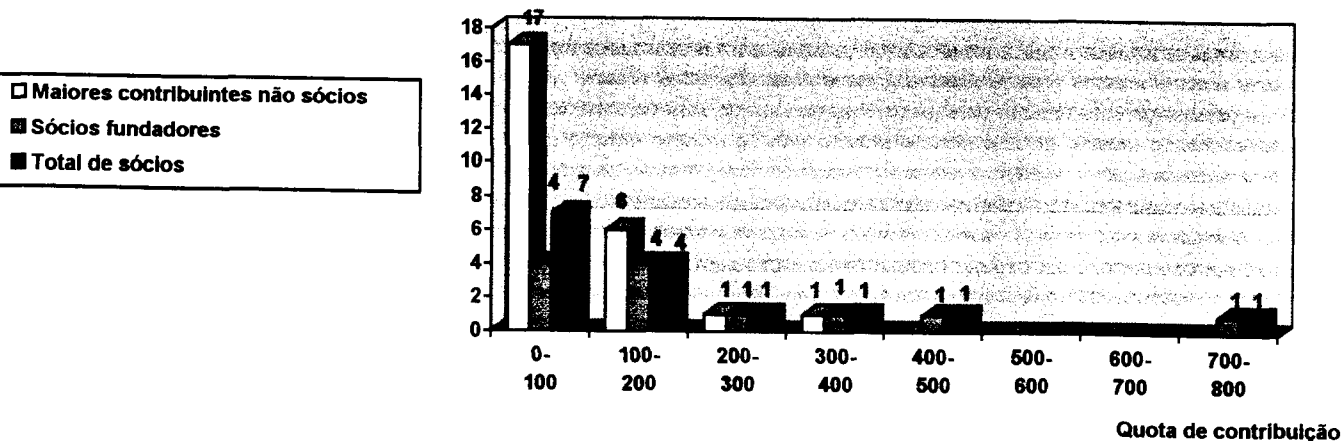

FONTE:Lista dos quarenta maiores contribuintes do concelho ,do ano de 1881,publicada no jornal **O Bejense**,de 26 de Fevereiro de 1881,nº 1051.  
Quadro nº8,pág.402

GRÁFICO N°31

Distribuição dos membros da direcção por categorias profissionais (1854/1910)

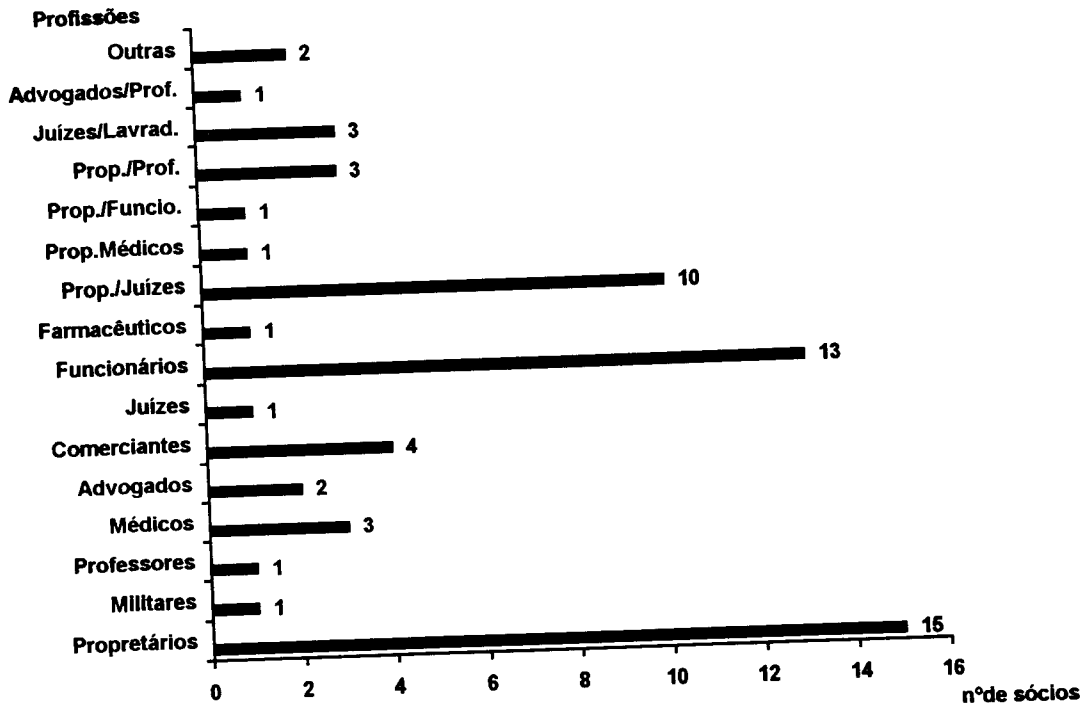

FONTE:Tabela n° 9,anexo,pág.408

GRÁFICO N°32

Análise percentual da habilitação literária dos membros da direcção (1854/1910)

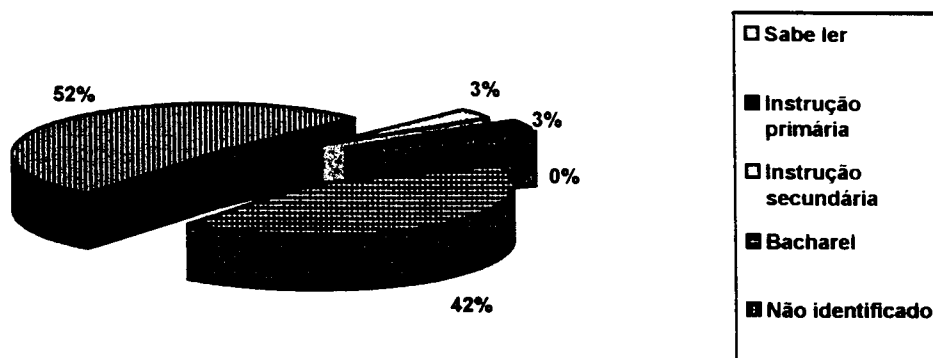

FONTE:Tabela n°9,anexo,pág.408

GRÁFICO Nº33

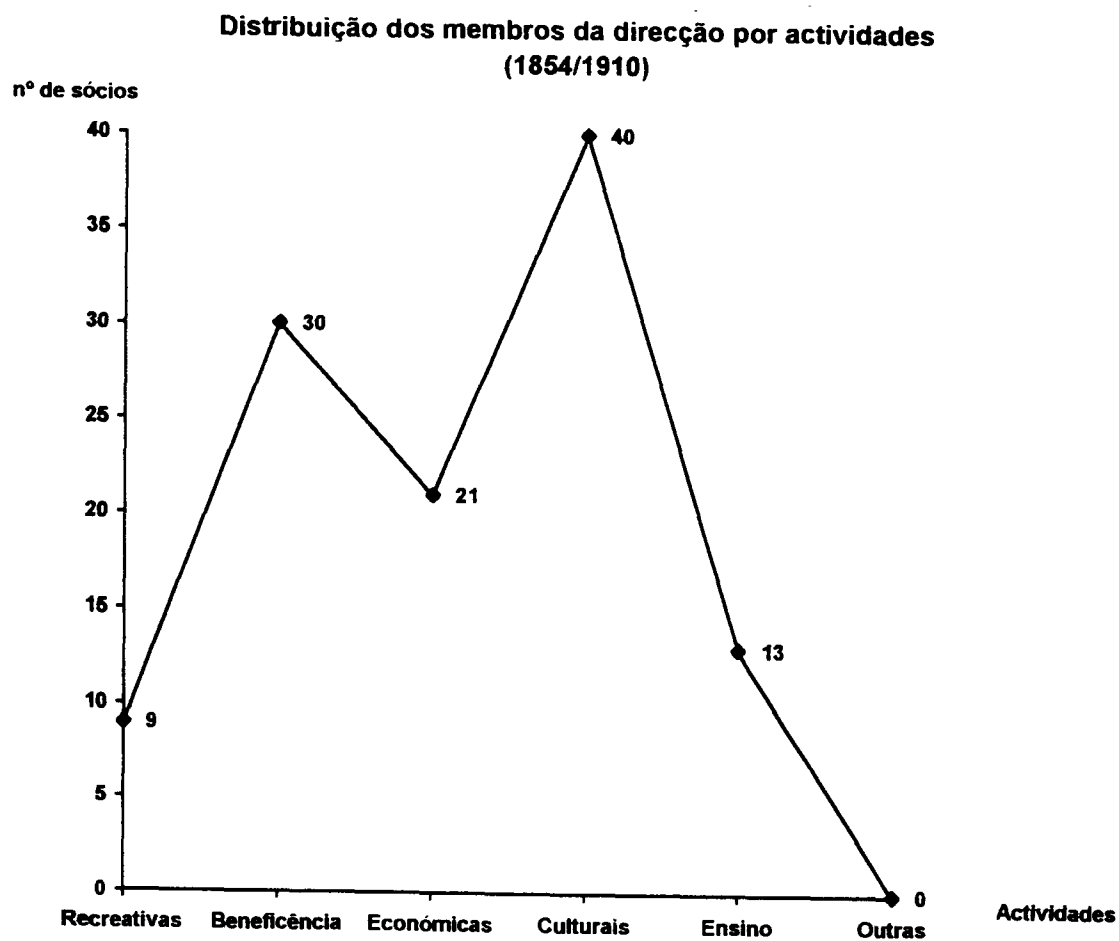

FONTE: Tabela nº9, anexo, pág. 408 -415

**GRÁFICO Nº34**

**Distribuição dos membros da direcção por funções político-administrativas (1854/1910)**

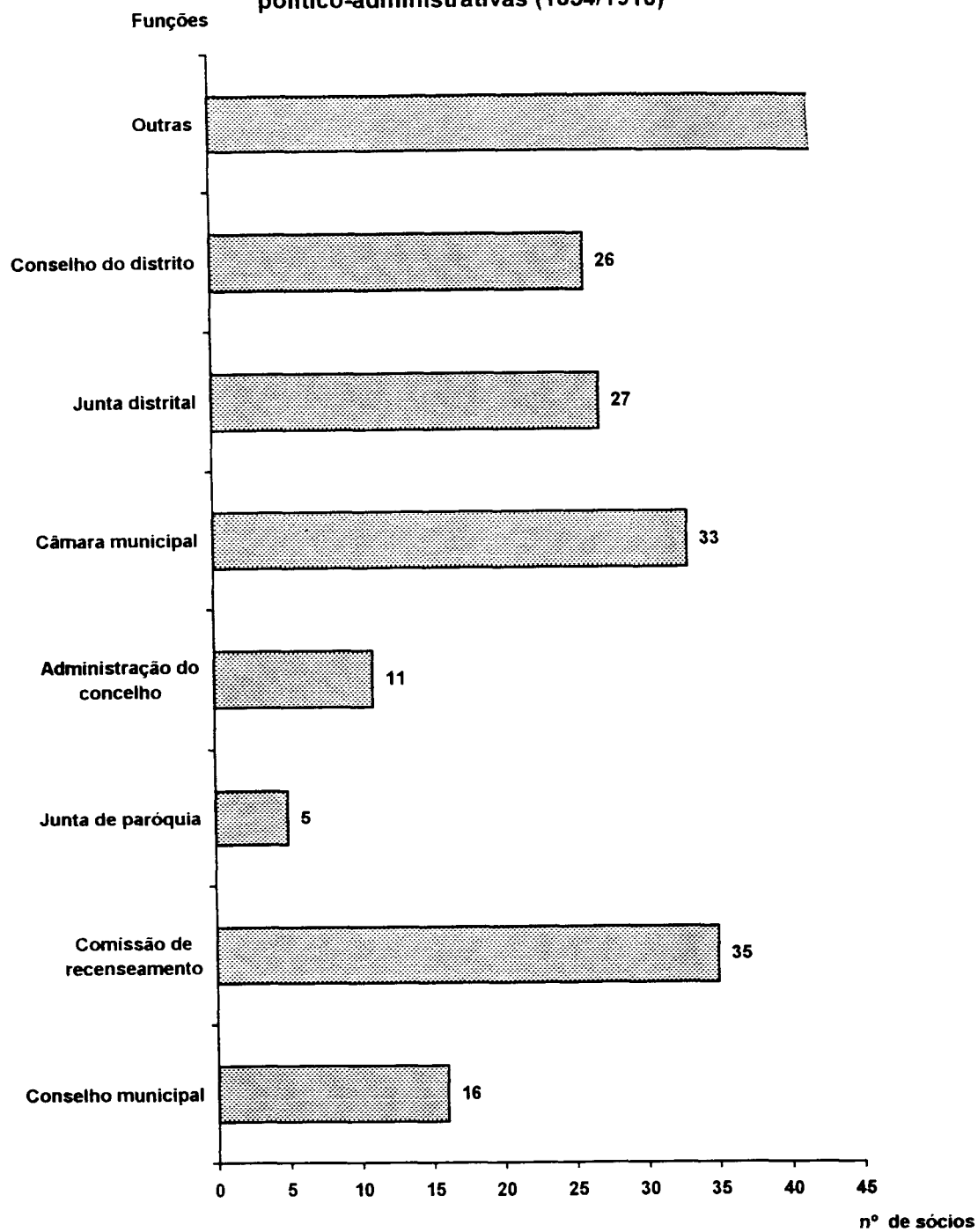

**FONTE:** Tabela nº 9, anexo, pág. 408

GRÁFICO Nº35

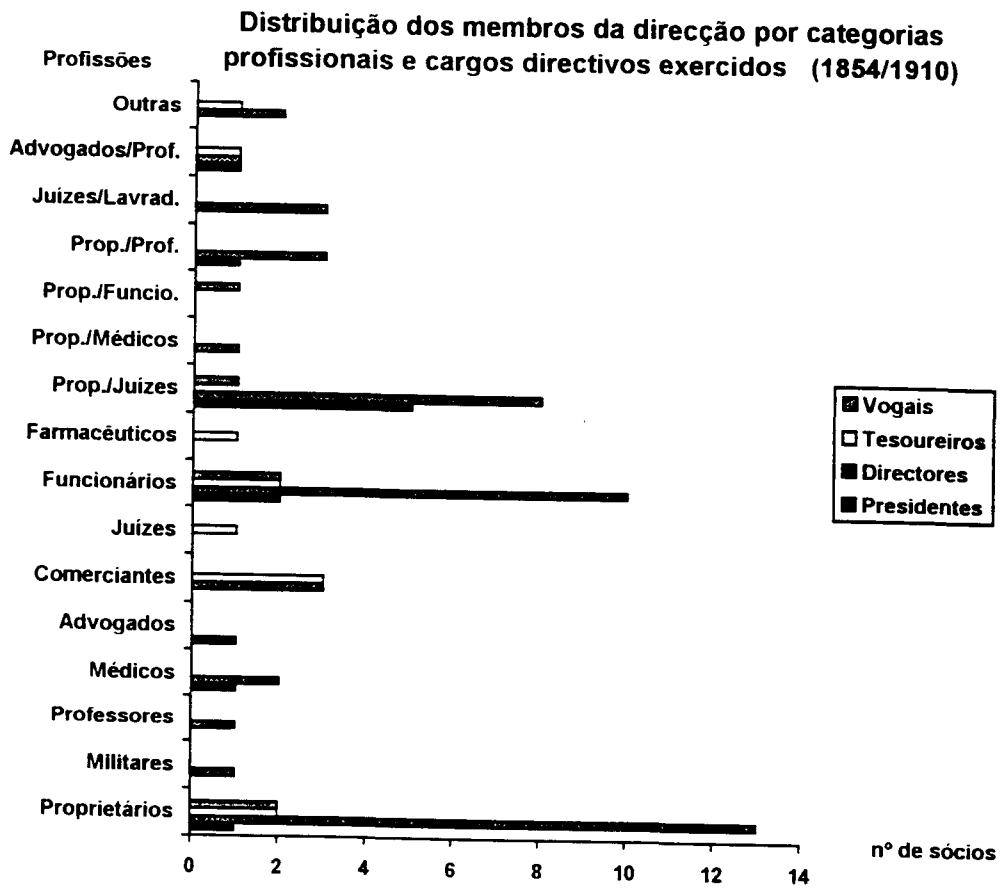

FONTE: Tabela nº10, anexo, pág.418

GRÁFICO Nº36

Caracterização Profissional dos Membros da "Sociedade do Êspeto"

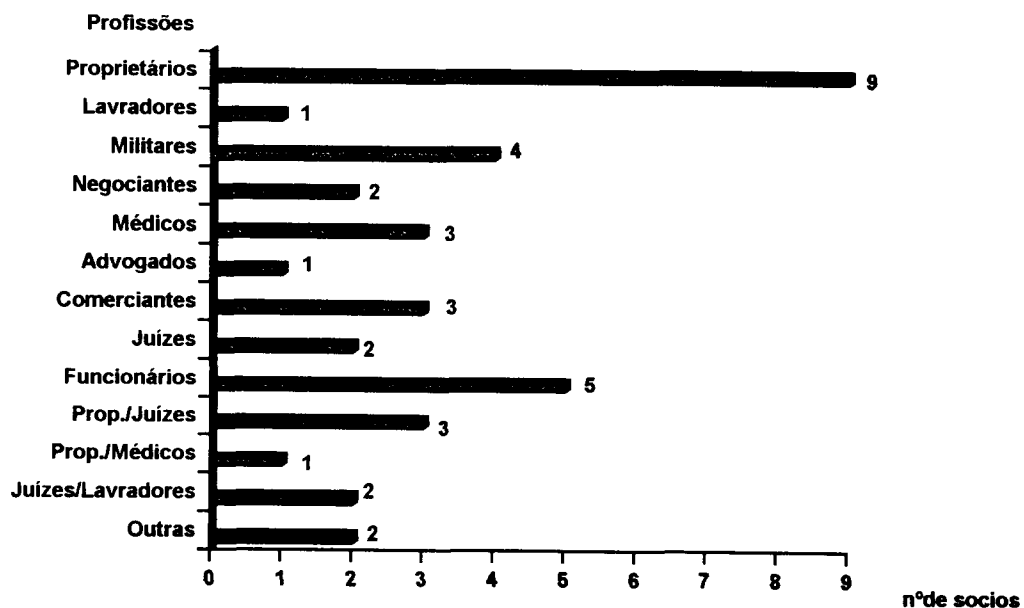

FONTE: Tabela nº11, anexo, pág. 417



GRÁFICO N°37

Análise percentual das habilitações literárias dos membros da "Sociedade do Êspeto"

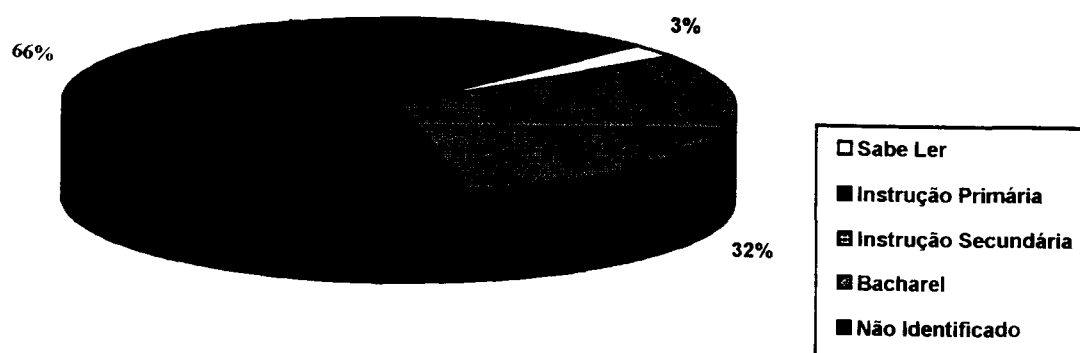

FONTE: Tabela nº11, anexo, pág. 417

GRÁFICO N°38

Distribuição dos membros da "Sociedade do Êspeto" por actividades

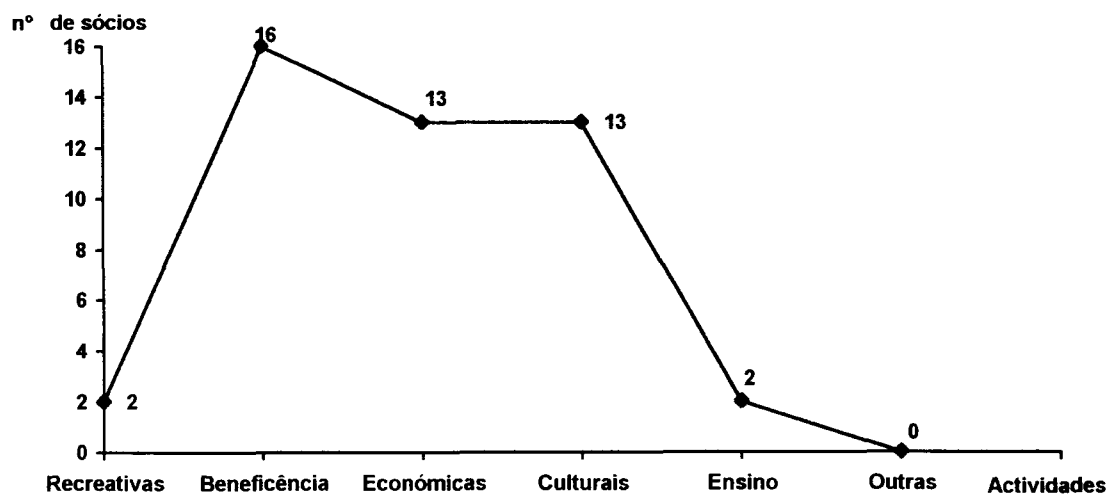

FONTE: Tabela nº11, anexo, pág. 417

### GRÁFICO Nº39

Distribuição dos membros da "Sociedade do Éspeto" por funções político-administrativas

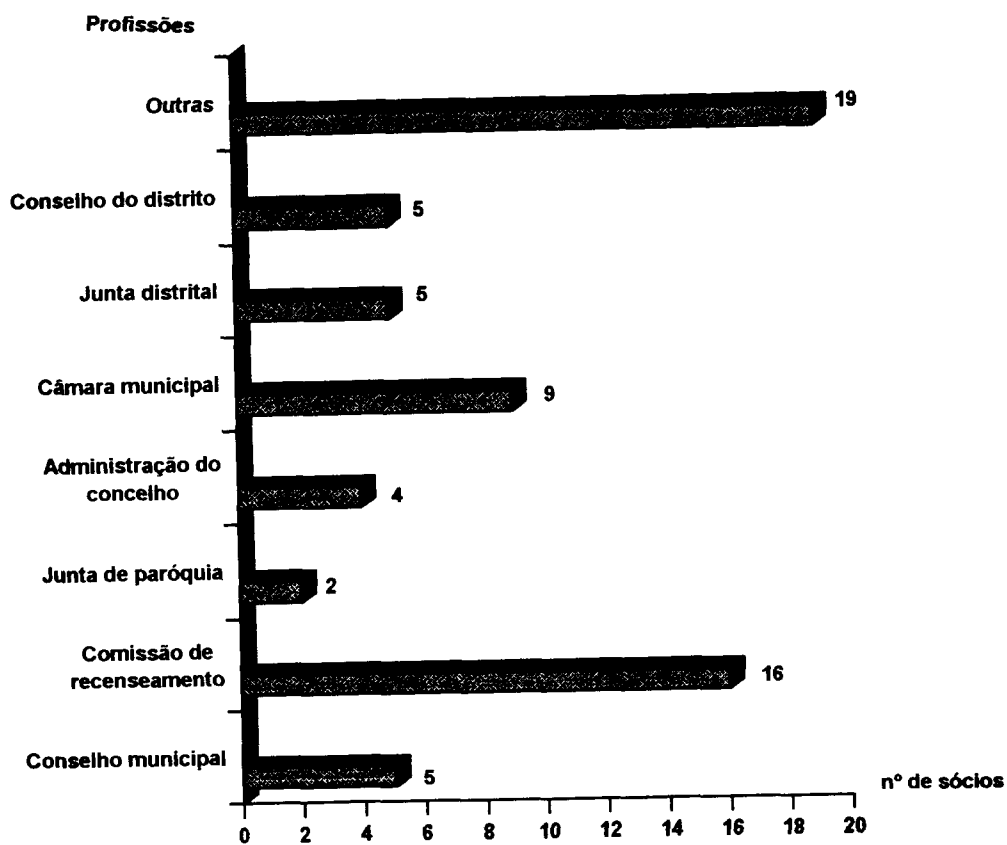

FONTE: Tabela nº 11, anexo, pág. 417

**ANEXO III**

**OUTROS  
DOCUMENTOS**

## LISTAGEM DE PROFISSÕES EXISTENTES EM BEJA NO ANO 1845

Havia em Béja no anno de 1845 tres Medicos --  
dous Cirurgiões -- 6 Boticarios -- 4 Advogados -- 44  
Negociantes de diferentes classes -- 48 Caixeiros --  
2 Cambistas ou Rebatedores -- 6 Ourives -- 1 Con-  
traste -- 4 Pintores -- 4 Caiadores -- 2 Sangradores --  
25 Barbeiros -- 2 Parteiras -- 2 Chapeleiros -- 1 Mar-  
ceneiro -- 28 Carpinteiros -- 5 Violeiros -- 10 Serra-  
lheiros -- 4 Ferreiros -- 7 Ferradores -- 2 Latoeiros --  
4 Caldeiros -- 4 Amoladores -- 1 Coronheiro -- 52  
Alfaiates -- 60 Sapateiros -- 34 Pedreiros -- 3 Selleiros  
e Corrieiros -- 4 Borracheiros -- 3 Albardeiros -- 38 Almo-  
creves -- 2 Alveitares -- 7 Oleiros -- 22 Lagareiros de  
Azeite -- 2 Pencireiros -- 6 Cardadores -- 2 Surrado-  
res -- 2 Carniceiros.

FONTE: José Silvestre Ribeiro. *Beja no Anno de 1845*. 1847, pág. 63

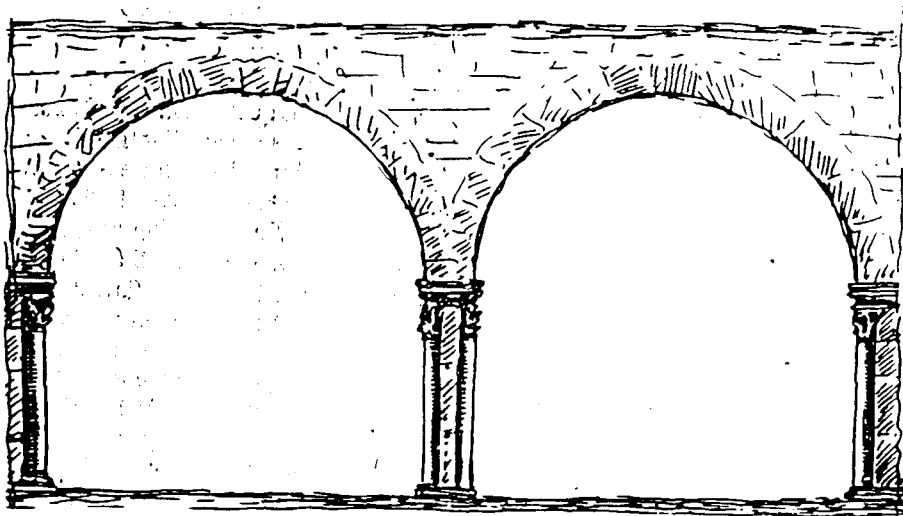

*Loggia renascentista do palácio dos Aícoforados de Beja*

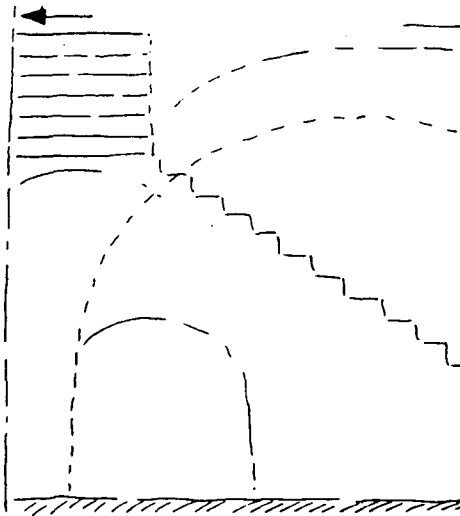

*Escadaria, hoje entalpada, que fazia a ligação da porta de entrada do palácio, na rua do Touro, com o terraço sobre a loggia*



*Decoração fitomorfa de um dos capitéis adossados que compõem a colunata da loggia*

**FONTE: Diário do Alentejo  
4 de Agosto de 1995**

## Planta do Palácio dos Alcoforados no final do séc. XIX

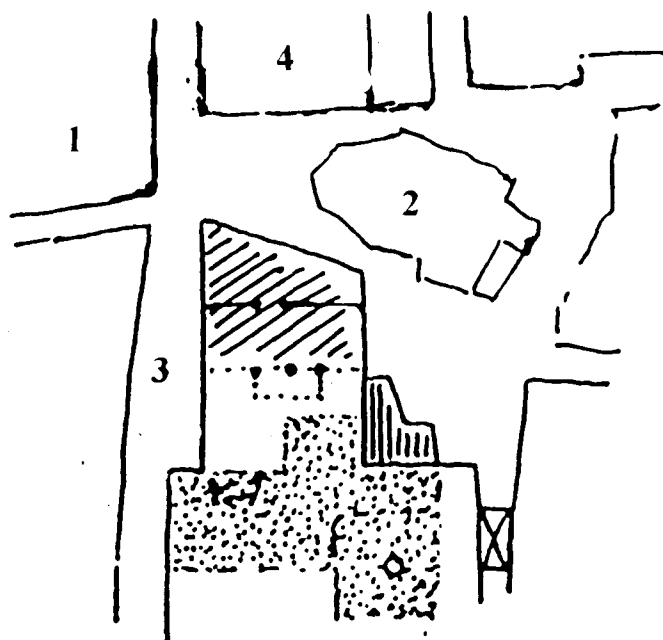

### LEGENDA

1. Convento da Conceição
2. Largo de S. João
3. Rua do Touro
4. Hospício de Santo António



-Ampliação do séc. XIX



-Quintal



-Outras dependências e quintal com cisterna



-Loggia e limite do palácio em relação à igreja de S. João

FONTE: Diário do Alentejo  
4 de Agosto de 1995

PLANTA DA CIDADE DE BEJA

FINAIS DO SÉCULO XIX

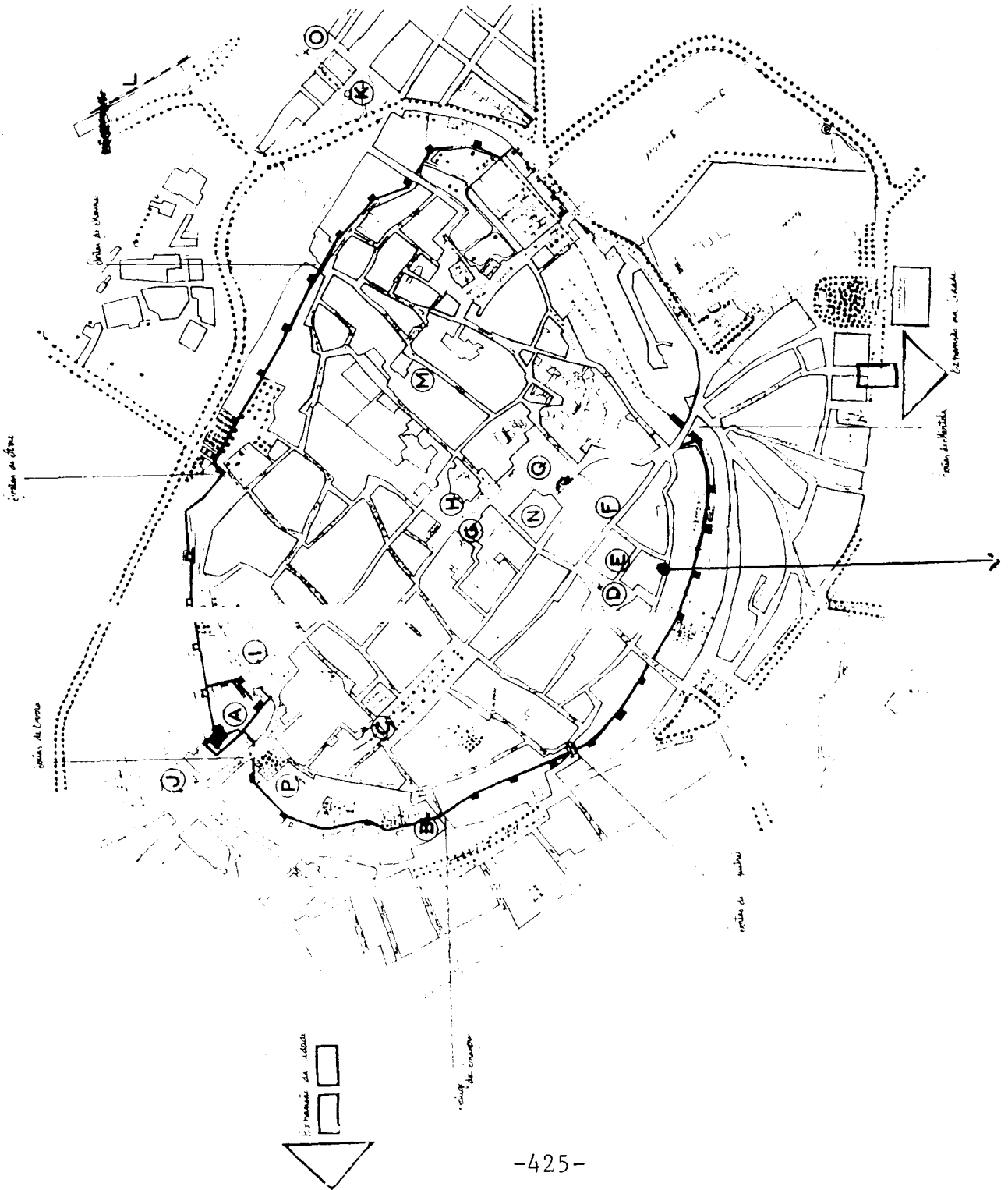

- A Castelo
- B Igreja dos Sábios
- C Igreja de São Martinho
- D Ermida de S. João (antiga 1818)
- E Igreja de S. João de S. Albano
- F S. Albano
- G Casa do Visconde de Almeida
- H Igreja Paroquial de S. Albano
- I Igreja de Santiago
- J Ermida de S. Albano
- K Calvario
- L Edifício do C. de S. João de S. (1843)
- M Salão de S. Albano
- N Salão de S. Albano
- O Igreja de S. João de S. Albano
- P Igreja de S. João de S. Albano
- Q Igreja de S. João de S. Albano

sec XIX (último quartel)  
levantamento da cidade

SOCIEDADE BEJENSE

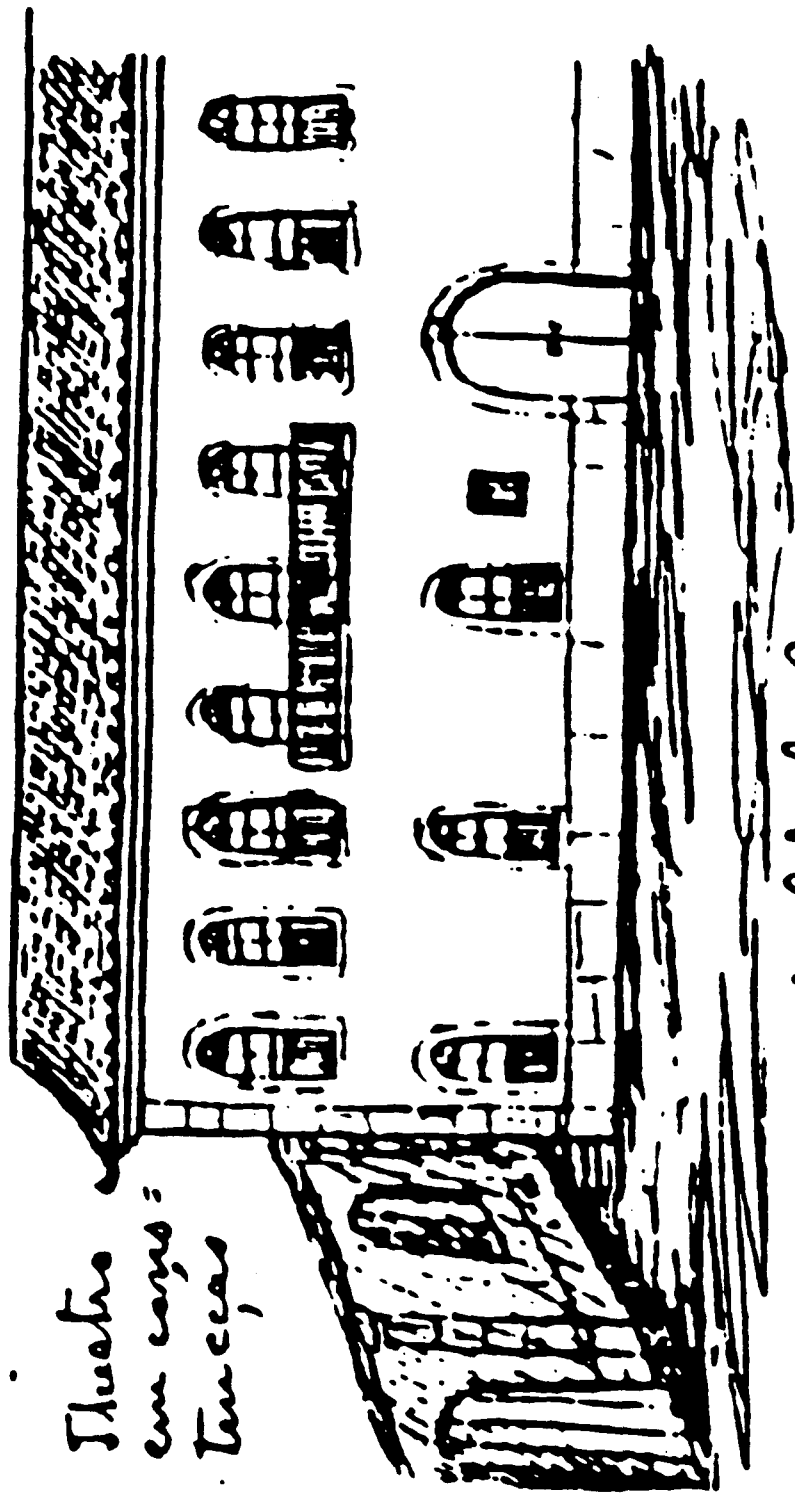

Theatro  
em casa:  
terraceas,

Casa do Club Bejeense.

Carlos Basto  
Viagem a Beja e Évora em 20 de Junho de 1867  
Manuscrito, arquivo particular



*Alvará pelo qual Vossa Magestade Ha por bem, em Nome do Rei, Approvar e Confirmar os Estatutos, por que ha de reger-se a Sociedade Bejeense, pela forma retro declarada.*

Para Vossa Magestade Ver.

Por Decreto de 31 de Maio de 1854.

Cumpra-se e registe-se. — Governo Civil de Beja  
22 d'Agosto de 1854.

*Francisco de Paula de Sousa Villasboas.*

Pagou vinte quatro mil reis de Sello, e dois mil quatro centos reis de Imposto. Lisboa 5 de Agosto de 1854. N.º 96—*Pereira. Frederico.*

*José Carlos Rodrigues Sette o fez.*

Registado a f. 65 e do L.º 19.º de Cartas Alvarás e Patentes Mercês Lucrativas.

Secretaria d'Estado dos Negocios do Reino em 5 d'Agosto de 1854.

*João Corrêa d'Oliveira Canpers.*

Pagou de emolumentos na Secretaria do Reino, nove mil duzentos e oitenta reis.

*Velloso.*

Registada a f. 9. v. do Livro competente.  
Governo Civil de Beja 22 d'Agosto de 1854.

O Secretario Geral

*José Carlos Infante Passanha.*

## MEMBROS DA SOCIEDADE BEJENSE (1854/1910)

Abel de Roboredo Sampaio e Mello	Francisco José F. Nobre de Carvalho
Adolfo Augusto de Almeida Doria	Francisco José Lampreia
Agostinho Rodrigues Albino	Francisco Mateus Palma Júnior
Albano de Moura	Francisco Pedro da Fonseca
Alberto Pimenta de Aguiar	Francisco Pereira Coelho
Alexandre Lobo Alcoforado	Francisco P. de Mendonça Furtado
Alfredo Cordeiro Feio	Francisco Pulido Garcia
Alfredo Pires Padinha	Francisco Romão de Góis
Amadeu Ramos Cid	Francisco Soares Victor
Amadeu Guerreiro Fortes Ruas	Francisco Sousa Dias
André Blanco Gomes	Garcia de Mello
	Garcia Fialho
António Adriano Correia da Fonseca	Guilherme Coutinho
António Adriano da Costa Rosa	Henrique Maria da Fonseca
António Anacleto Paes	Inocêncio Lobo de Brito Godins
António Assis Duarte Machado	Jannes Garcia Fialho
António Cordeiro Feio	Jacinto António Perdigão
Antonio de Mira Feio	Jacinto Arches Eyrolles
António Eduardo Baptista Freire	João Bravo Farinha
António Eduardo da Costa Lobo	João Mendes da Fonseca
António Guerreiro Lima Faleiro	João Rodrigues de Brito
António Henriques Vital	João Bernardo Neto Doria
António Henriques Doria Senior	João Cândido Colaço Paes
António Henriques Doria Júnior	João de Brito Godins
António Henriques Menezes Soares	João José Rodrigues Mano
António Luciano Aresta Branco	João Rodrigues da Costa Palma
António João Penha de C. e Goes	João Fonseca
António Joaquim Palma	João Tojeiro
Antonio Joaquim da Fonseca	João Guilherme Ramos
António Joaquim Trindade	João José Rodrigues de Moraes
António José de Carvalho	João Raimundo Cardoso Feio
António José de Sousa	João Rodrigues de Brito
António Manuel Carneiro de Abreu	João Silvestre da Fonseca
António Maria Veiga de Almeida	Joaquim Baptista Ribeiro
António Maurício de Vargas	Joaquim Bernardo Urbano da Fonseca
António Nunes Ribeiro	Joaquim Pereira de Carvalho
António Pedro da Mata Veiga	Joaquim de Oliveira Soares
António Xavier de Brito	Joaquim Filipe Fernandes
António Rodrigues da Costa Soares	Joaquim António de Vargas
	Joaquim António Baptista Freire
Artur de Brito Penedo	Joaquim Vilhena
Artur Pinto da Rocha	José António Segurado e Silva
Assis Macedo	José Augusto Pacheco
	José Augusto Guerreiro de Aboim

Augusto Pereira Leite Pita de O. Negrão	José Cândido de Castro e Sousa
Azevedo e Silva	José Carlos Palma
Bernardino José de Almeida Rebelo	José Carlos Infante Passanha
Bernardo António dos Santos	José Cláudio de Andrade
Bernardo António Poças da Mata	José da Rocha Ferreira Gavião
Bernardo César de Menezes	José de Figueiredo Frazão
Bernardo Nobre	José de Castro e Brito
Bruno dos Santos	José de Santana da Lança Cordeiro
Caetano José da Fonseca	José de Sousa Tavares
Caetano José Ferreira	José Domingues Fernandes
Cândido Augusto de Brito Penedo	José Eduardo da Costa Rosa
Cândida de Campos Penedo	José Eduardo Ramos
	José Eduardo Ferreira Lima
	José Francisco de Castro
	José Francisco de Moreira e Lança
Carrasco	José Lampreia Gusmão
	José Lobo da Gama
	José Luciano Nogueira
	José Manuel Guedes Pimenta
Cazimiro Telles Guedes	José Mendes da Fonseca
Cazimiro Victor de Sousa Telles	José Duarte Laranjo Gomes Palma
Constantino Feliciano de Menezes	José Gomes da Fonseca
Cristovão Pereira	José Jacinto da Cunha Rivara
	José Maria do Carmo Pires
	José Maria Rosado
	José Maria Ganso de Almeida
Costa Franco	José Militão de Castro e Sousa
Deodato António de Vargas	José Nunes de Oliveira
Diogo Francisco P. de Castro e Brito	José Penedo de Castro e Sousa
Diogo Francisco da F. Vивиã Passanha	José Joaquim Namorados
Diogo Maldonado Passanha	José Pereira de Carvalho
	José Pereira Leite P. de Ortigueira Negrão
Diogo Pereira e Cunha	José Pinto de Campos
Eduardo Mário Valente	José Joaquim Saúde M.e Vasconcelos
Ernesto Augusto Campos de Carvalho	José Umbelino Palma
Eusébio Augusto Urbano da Fonseca	José Telles Tinoco de Menezes
Ewerard Pidwell	José Vicente Madeira
Ezequiel Rodrigues	Luís da Costa Bravo
Fernando César Penedo	Luís de Mira Feio
Fernando Guilherme Gomes	Luís Guedes de Vilhena
Fernando Guilherme Guedes Pimenta	Manuel Ladislau Bentes
Francisco António de Castro e Lança	Manuel Joaquim de Sousa Tavares
Francisco António Penedo	Manuel Aguiar Basto
Francisco de Castro e Sousa	Manuel Bravo Gomes
Francisco Barreto de Moreira e Lança	Manuel da Assunção
Francisco da Costa Mira	Manuel da Mata Janeiro

Francisco da Costa Rosa	Manuel da Silva Leal
Francisco de Brito Palma	Manuel Duarte Laranja Gomes Palma
Francisco de Paula e Costa	Manuel Eleutério de Castro Ribeiro
Francisco de Paula Vilasboas	Manuel Freire de Figueiredo
Francisco António de Vargas	Manuel Gerardo de Castro Ribeiro
Francisco Emiliano da Mata	Manuel Gerardo de Sousa e Castro
Francisco Felizardo Porto Sabugal	Manuel Gomes Palma
Francisco Inácio de Mira	Manuel Martins Santana
Luís Guedes de Vilhena	Manuel Rodrigues Palma
Garcia Fialho	Manuel Palma Pires Padinha
	Manuel Pavão Silva Leal
Manuel Aguiar Basto	Manuel Santana da Lança Cordeiro
Manuel Bravo Gomes	Marçal Mascarenhas de A. e Silva
Manuel da Assunção	Marçal Pacheco
Manuel da Silva Leal	Marcos Bentes
Manuel Duarte Laranja Gomes Palma	Mariano Joaquim de Sousa Feio
	Mariano de Vasconcelos Pancada
Manuel Freire de Figueiredo	Mateus Lobo de Brito Godins
Manuel Gerardo de Castro Ribeiro	Mendes Lima
Manuel Gomes Palma	Miguel Eduardo Oliveira Fernandes
Manuel Palma Pires Padinha	Miguel Tomás Pereira
Manuel Pavão Silva Leal	Pedro da Cunha Barradas
Manuel Rodrigues Palma	Pedro de Sequeira Feio
Manuel Santana da Lança Cordeiro	Pedro Prestes da Fonseca
Marçal Pacheco	Pereira de Vasconcelos
Marcos Bentes	Pinto da Rocha
Mariano Joaquim de Sousa Feio	Rafael da Cunha Barradas
Miguel Eduardo Oliveira Fernandes	Rodrigues de Brito
Pedro de Sequeira Feio	Rui dos Santos
Pedro Prestes da Fonseca	Sebastião José Carvalho de Almeida
Pereira de Vasconcelos	Silva Sampaio
Pinto da Rocha	Valente José Penedo
Rodrigues de Brito	Venâncio Jacinto D. Correia Caldeira
Rui dos Santos	Vitoriano Carrasco
Sebastião José de Carvalho de Almeida	Wenceslau Valente
Valente José Penedo	
Venâncio Jacinto D Correia Caldeira	
Vitoriano Carrasco	
Wenceslau Valente	

NOTA : Os sócios que se encontram-se destacados a bold, foram caracterizados em termos biográficos.

PLANTA DO CEMITÉRIO DE BEJA

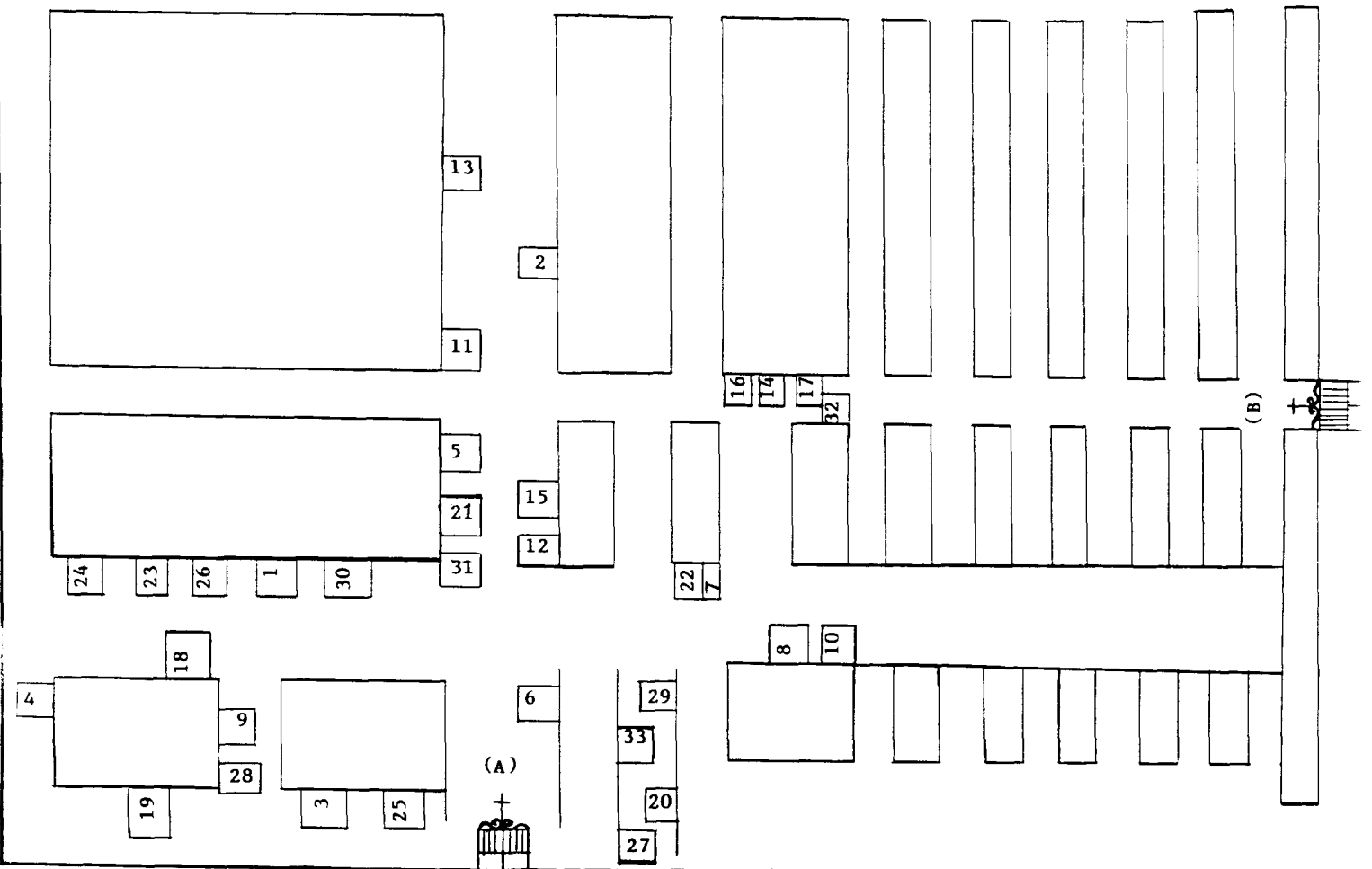

**LEGENDA:**

A-Portão construído em 1871

B-Portão actual

1. António Adriano da Costa Rosa
2. António Eduardo Baptista Freire
3. António Eduardo da Costa Labo
4. António Guerreiro Lima Faleiro
5. António João Parha de Carvalho e Goss
6. António Joaquim da Fonseca
7. António Maurício de Vargas
8. Artur de Brito Penedo
9. Caetano José Ferreira
10. Diogo Francisco Pereira de Castro e Brito
11. Diogo Francisco da Fonseca Vitião Passanha
12. Francisco António Penedo
13. Francisco de Sousa Feio
14. Francisco Inácio de Mira
15. Francisco Pedro da Fonseca
16. Francisco Pereira Coelho
17. Francisco Pulido Garcia
18. Joaquim Baptista Ribeiro
19. Joaquim Vilhara de Andrade
20. José Augusto Guerreiro de Aboim
21. José Cândido de Castro e Sousa
22. José Claudio de Andrade
23. José de Castro e Brito
24. José de Santana da Langa Corderio
25. José Domingues Fernandes
26. José Eduardo Ferreira Lima
27. José Manuel Guedes Pimenta
28. José Nunes de Oliveira
29. José Penedo de Castro e Sousa
30. Manuel Eleutério de Castro Ribeiro
31. Manuel Gomes Palma
32. Manuel Martins Santana
33. Mariano Joaquim de Sousa Feio
34. Miguel Eduardo de Oliveira Fernandes

## RELAÇÕES DE PARENTESCO

António Cordeiro Feio  
António de Mira Feio  
João Raimundo Feio  
Mariano Joaquim de Sousa Feio  
Francisco de Sousa Feio  
Pedro Sequeira Feio

Constantino Feliciano de Meneses  
Bernardo César de Meneses

Diogo Francisco Vивиão Passanha  
Diogo Maldonado Passanha  
José Carlos Infante Passanha

Francisco António Castro Lança  
Francisco Barreto de Moreira e Lança

Mateus Lobo de Brito Godins  
Inocência Lobo de Brito Godins  
João de Brito Godins

Francisco António Penedo  
Cândido de Brito Penedo  
Cândido Campos Penedo  
Fernando César Penedo  
Valente José Penedo

Francisco Emiliano da Mata  
Manuel da Mata Janeiro  
Bernardo António Poças da Mata

Manuel Eleutério de Castro Ribeiro  
Joaquim Baptista Ribeiro  
José Francisco de Castro  
Manuel Gerardo de Castro Ribeiro

João Silvestre da Fonseca  
João Mendes da Fonseca  
Pedro Prestes da Fonseca  
Joaquim Bernardo Urbano da Fonseca  
José Gomes da Fonseca

Joaquim Filipe Fernandes  
José Domingues Fernandes  
Miguel Eduardo de Oliveira Fernandes

José Duarte Laranja Gomes Palma  
Manuel Duarte Laranja Gomes Palma

José Militão de Castro e Sousa  
José Cândido de Castro e Sousa  
José Penedo de Castro e Sousa

José de Sousa Tavares  
Manuel Joaquim de Sousa Tavares

Manuel Martins Santana  
Manuel Santana da Lança Cordeiro

Pedro da Cunha Barradas  
Rafael da Cunha Barradas



Grupo de Sócios do «Espeto» na Mongeraldo em 1-v-914  
 Da esquerda para direita—1.º plano: Miguel Fernandes, Casimiro Guedes.  
 2.º plano: Antonio Rosa, Dr. Arthur Penedo  
 3.º Dr. Pulido Garcia, Sebastião d'Almeida, Dr. Castro e Brito, Luiz Bravo, J. Carlos Palma,  
 Manuel Santana. 4.º plano: Wenceslau Valente, Assis Machado,  
 José Pacheco, Aguiar Basto,  
 Joaquim Carvalho, Joaquim Vilhena. 5.º plano: Dr. Pereira Coelho, Dr. Pedro Feio



Grupo de Sócios do «Espeto» na Quinta do Alcoforado. 1-v-912.



*Excellentissimo senhor:  
Esta carta que remeto  
Vai pedir-vos o favor  
D'irdes á Cella do Espeto!*

*O banquete é este ano  
— Saiba-o já d'antemão—  
Lá na rua do Sembrano  
No Hotel „Sebastião“!*

*Quanto á hora — eu a escolhi  
A que é propria p'ra uma ceia  
E por isso resolvi  
Ter logar ás dez e meia.*

*Do dia que causa grado  
A' bacanal pagodeira  
'stá vocelencia informado:  
Do „Entrudo“ terça-feira.*

*O menu que é „d'arreganho“  
Mete este ano „piadinha“  
Um atum do meu tamanho  
Qu'encomendei 'ó „Padinha“*

*Como quer que o Agostinho  
Num gesto de maduresa  
Cortasse o seu bigodinho...  
Far-se-á servir á mesa.*

*Nesta festa sem cguat  
Aonde vão homens astutos,  
Quer seja a bem, quer a mal,  
Hão de ler-se os Estatutos.*

*Ha ostras e camarões  
Champagne do Antoninho,  
Ha trouxas par'os glutões,  
E talvez um leitãozinho...*

*Sandwiches, bom linguado  
Croquetes e Curaçau;  
P'ra quem estiver enjoado  
Açorda de bacalhau.*

*Ha num'ros de sensação  
Todos propios duma sala:  
Canta o fado Melitão  
Mestre Pedro bota fala!*

*Clino canta canções  
Cabo Antonio „As farpelinhas“  
Trincalhetas, Magalhães  
Em dueto „As ovelhinhas“*

*Quinito por deferencia,  
Que a gente muito aprecia,  
Fará uma conferencia  
Sobre alta filosofia.*

*Em suma: vá lá e veja:  
Tome nota no que digo.  
Quem é tolo que o não seja.  
Lá o espero meu amigo.*

*Nestes termos a questão  
Está findo o meu trabalho;  
Lá o espero, ó maganão,  
A's ordens*

JOAQUIM CARVALHO.

Beja, 4 de Fevereiro de 1913.

## Piquenique do dia 1 de Maio de 1911 na quinta da Mongeraldo<sup>1</sup>

No dia 19 de Abril foi distribuido aos socios do  
*Espêto* o seguinte convite:

*Caro socio do Espêto:*

*Lá vamos no 1º de Maio á quinta do nosso vene-  
ravel irmão Alfredo Padinha com os nossos farnéis,  
para o combinado Piquenique.*

*É naturalissimo que o confrade não falte a essa  
magna reunião da familia do **Espêto**; mas por um  
ataque de reumatismo, pela impertinencia dum calo,  
ou por outra qualquer circunstancia, póde dar-se o  
caso do nosso bom amigo ser forçado a não compa-  
recer: sendo assim — o que o deus dos piqueniques  
tal não permitirá — pedimos no-lo diga até ao dia  
24, porque, com tempo, precisâmos dar balanço ás  
nossas forças; isto é, sabermos o nome dos socios*

Na noite de 7 de Fevereiro de 1910 mandou  
Ernesto de Carvalho para o correio de Beja, a fim  
de ser distribuido na manhã proxima, isto é, na  
terça feira de Entrudo, o seguinte convite impresso  
em cartão e subscritado para todos os convivas da  
Ceia de Manuel Gerardo de Sousa e Castro, no anno  
antecedente, e para mais alguns amigos:

*Oiça lá, aqui p'ra nós, que ninguém nos ouve:*

*Quando, hoje, em Santa Maria,  
Baterem as nove e meia  
Tire-se dessa apatia  
Tenha um pouco de trabalho  
E venha... papar-me a ceia.  
Seu*

*Ernesto de Carvalho.*

P. S.

*A casa do supradito  
— Notem bem oh! meus senhores!  
E' no numero dezenove  
Na rua dos Mercadões.*

Beja, 8-II-910.

## MEMBROS DA “SOCIEDADE DO ESPÊTO”

Adolfo Augusto de Almeida Doria	Francisco da Costa Mira
Agostinho Rodrigues Albino	Francisco da Costa Rosa
Albano de Moura	Francisco de Brito Palma
Alencão Bordallo	Francisco Pereira Coelho
Alexandre Lobo Alcoforado	Francisco Pulido Garcia
Alfredo Pires Padinha	Francisco Romão de Góis
Amadeu Ramos Cid	Francisco Soares Victor
Amadeu Guerreiro Fortes Ruas	Francisco Sousa Dias
André Blanco Gomes	Garcia de Mello
António Adriano da Costa Rosa	Guilherme Coutinho
António Assis Duarte Machado	Jannes Garcia Fialho
Antonio de Mira Feio	João Bravo Farinha
António Eduardo da Costa Rosa	João Mendes da Fonseca
António Guerreiro Lima Faleiro	João Rodrigues de Brito
António Luciano Aresta Branco	João José Rodrigues Mano
António Henriques Menezes Soares	João Rodrigues da Costa Palma
António Joaquim Palma	João Tojeiro
António Joaquim Trindade	Joaquim Filipe Fernandes
António Nunes Ribeiro	Joaquim Pereira de Carvalho
António Rodrigues da Costa Soares	Joaquim António de Vargas
Artur de Brito Penedo	Joaquim Vilhena
Artur Pinto da Rocha	José António Segurado e Silva
Assis Macedo	José Augusto Pacheco
Azevedo e Silva	José Carlos Palma
Bernardo Nobre	José de Castro e Brito
Buno dos Santos	José de Santana da Lança Cordeiro
Caetano José Ferreira	José Domingues Fernandes
Cândido Augusto de Brito Penedo	José Eduardo da Costa Rosa
Cândido de Campos Penedo	José Francisco Pinto de Campos
Carrasco	José Lampreia Gusmão
Cazimiro Telles Guedes	José Mendes da Fonseca
Costa Franco	José Militão de Castro e Sousa
Deodato António de Vargas	José Nunes de Oliveira
Diogo Francisco P. de Castro e Brito	José Penedo de Castro e Sousa
Diogo Maldonado Passanha	José Pereira de Carvalho
Diogo Pereira e Cunha	José Pinto de Campos
Eduardo Mário Valente	José Joaquim Saúde M.e Vasconcelos
Ernesto Augusto Campos de Carvalho	José Umbelino Palma
Ewerard Pidwell	José Vicente Madeira
Ezequiel Rodrigues	Luís da Costa Bravo
Francisco de Castro e Sousa	Luís de Mira Feio
Luís Guedes De Vilhena	
Manuel Aguiar Basto	

Manuel Bravo Gomes	
Manuel da Assunção	
Manuel da Silva Leal	
Manuel Duarte Laranja Gomes Palma	
Manuel Freire de Figueiredo	
Manuel Gerardo de Castro Ribeiro	
Manuel Gomes Palma	
Manuel Palma Pires Padinha	
Manuel Pavão Silva Leal	
Manuel Rodrigues Palma	
Manuel Santana da Lança Cordeiro	
Marçal Pacheco	
Marcos Bentes	
Mariano Joaquim de Sousa Feio	
Miguel Eduardo Oliveira Fernandes	
Pedro de Sequeira Feio	
Pedro Prestes da Fonseca	
Pereira de Vasconcelos	
Pinto da Rocha	
Rodrigues de Brito	
Rui dos Santos	
Sebastião José de Carvalho de Almeida	
Valente José Penedo	
Venâncio Jacinto D Correira Caldeira	
Vitoriano Carrasco	
Wenceslau Valente	

## **Fontes**

### **Fontes Manuscritas**

(Arquivo Distrital de Beja )

A.D.B.-Acta da Eleição de Vereadores Efectivos e Substitutos da Câmara Municipal de Beja na Assembleia de Santa Maria (1897)

A.D.B.-Acta da Eleição de Vereadores Efectivos e Substitutos da Câmara Municipal na Assembleia da Salvada (1897)

A.D.B.-Acta da Eleição de Vereadores Efectivos e Substitutos da Câmara Municipal de Beja na Assembleia de S.Thiago (1897)

A.D.B.-Acta da Eleição dos Vereadores Efectivos e Substitutos da Câmara Municipal de Beja na Assembleia de Albernoa (1897)

A.D.B.-Acta de Apuramento da Eleição da Câmara Municipal de Beja (1897)

A.D.B.-Actas da Eleição da Câmara Municipal (1876/77)

A.D.B.-Actas da Eleição de um Deputado Pelo Círculo Eleitoral de Beja e na Assembleia do Salvador (1861)

A.D.B.-Actas de Eleição de Procuradores à Junta Geral do Distrito e de Vereadores Para a Câmara Municipal do Concelho (1878/81)

A.D.B.-Caderno de Actas da Eleição da Câmara Municipal do Concelho de Beja (1867)

A.D.B.-Caderno de Actas da Eleição da Câmara Municipal ,da Assembleia do Salvador(1867)

A.D.B.-Caderno de Actas da Eleição Para Cargos Municipais na Assembleia de Beja (1853)

A.D.B.-Caderno de Actas da Eleição de Deputado e Constituição da Mesa Eleitoral da Assembleia da Trindade (1889)

A.D.B.-Caderno de Actas da Eleição da Câmara Municipal do Concelho de Beja  
(1876/77)

A.D.B.-Caderno de Actas da Eleição de Deputados e Constituição da Mesa Eleitoral  
na Assembleia de Santa Catarina de Quintos (1859)

A.D.B.-Caderno de Actas da Eleição da Câmara Municipal do Concelho de Beja  
(1856/57)

A.D.B.-Caderno de Actas da Eleição de Deputado e Constituição da Mesa Eleitoral  
na Assembleia de Santa Maria (1887)

A.D.B.-Caderno de Actas da Eleição de Deputado e Constituição da Mesa Eleitoral  
na Assembleia de Albernoa (1887)

A.D.B.-Caderno de Actas da Eleição de Deputado e Constituição da Mesa Eleitoral na  
Assembleia da Salvada e Quintos (1887)

A.D.B.-Caderno de Actas da Eleição de Deputados e Constituição da Mesa Eleitoral  
na Assembleia de Beringel (1887)

A.D.B.-Caderno de Actas da Eleição de Deputados Pelo Círculo de Beja ,na  
Assembleia do Salvador (1881)

A.D.B.-Caderno de Actas da Eleição de Deputados e Constituição da Mesa Eleitoral  
na Assembleia do Salvador (1859)

A.D.B.-Caderno de Actas da Eleição de Deputados e Constituição da Mesa Eleitoral  
na Assembleia do Salvador (1889)

A.D.B.-Caderno de Actas da Eleição de Deputados e Constituição da Mesa Eleitoral  
na Assembleia de Baleizão(1887)

A.D.B.-Caderno de Actas da Eleição de Deputados e Constituição da Mesa Eleitoral  
na Assembleia de Albernoa(1889)

A.D.B.-Caderno de Actas da Eleição de Deputados e Constituição da Mesa Eleitoral na Assembleia de Santa Maria (1889)

A.D.B.-Caderno de Actas da Eleição de Deputados e Constituição da Mesa Eleitoral na Assembleia de Santo Estevão de Beringel (1859)

A.D.B.-Caderno de Actas da Eleição de Deputados e Constituição da Mesa Eleitoral na Assembleia de Santa Victória (1889)

A.D.B.-Caderno de Actas da Eleição de um Deputado na Assembleia do Salvador do Concelho de Beja (1864)

A.D.B.-Caderno de Actas das Eleições Municipais , na Assembleia do Salvador de Beja (1857)

A.D.B.-Caderno de Actas na Eleição dos Cargos Municipais na Assembleia de Beringel (1853)

A.D.B.-Caderno de Cidadãos Elegíveis para Cargos Municipais na Assembleia do Salvador de Beja e de Beringel (1857)

A.D.B.-Caderno de Elegíveis da Assembleia de Beringel (1867)

A.D.B.-Caderno de Elegíveis Para Procuradores à Junta Geral do Distrito e Para Vereadores da Câmara Municipal de Beja (1878)

A.D.B.-Caderno de Elegíveis Para Cargos Municipais na Eleição da Nova Câmara na Assembleia do Salvador (1867)

A.D.B.-Caderno de Elegíveis Para Cargos Municipais que Podem Ser Votados na Assembleia de Quintos (1876/77)

A.D.B.-Caderno de Elegíveis Para Cargos Municipais (1856/57)

A.D.B.-Caderno de Elegíveis Para Cargos Municipais na Assembleia de Santa Maria de Beja (1857)

A.D.B.-Caderno de Eleitores da Assembleia do Salvador ,na Eleição de Procuradores á Junta Geral do Distrito e Para Vereadores da Câmara Municipal do Concelho(1878)

A.D.B.-Caderno de Eleitores nas Eleições Municipais ,da Assembleia do Salvador(1867)

A.D.B.-Caderno de Eleitores nas Eleições Municipais ,da Assembleia de Santa Maria de Beja (1857)

A.D.B.-Caderno de Eleitores que Constituem a Assembleia do Salvador(1881)

A.D.B.-Caderno de Recenseamento dos Cidadãos Elegíveis Para os Cargos Municipais ,na Assembleia de Beringel e na Assembleia dos Paços do Concelho(1853)

A.D.B.-Caderno Onde se Inscrevem os Nomes de Todos os Cidadãos Elegíveis e que Podem Ser Votados Para Cargos Distritais e Municipais (1881)

A.D.B.-Caderno Para Actas da Eleição de Deputado e Constituição da Mesa Eleitoral na Assembleia do Salvador (1887)

A.D.B.-Livro nº1de Actas da Direcção da Sociedade Theatral Bejense (1916/43)

A.D.B.-Livro das Vereações da Câmara Municipal de Beja (1853/54)

A.D.B.-Registos Paroquiais,Freguesia de S.João Baptista :Óbitos (1877,1875,1880,1890)

A.D.B.-Registos Paroquiais ,Freguesia de S.João Baptista:Baptismos (1800/1818,1825/1839,1860,1870/72)

A.D.B.-Registos Paroquiais ,Freguesia do Salvador :Óbitos (1875,1877,1880)

A.D.B.-Registos Paroquiais ,Frequesia de S.João Baptista :Casamentos (1873,1875)

A.D.B.-Registos Paroquiais ,Frequesia de S.Tiago :Baptismos (1872,1874/1893)

A.D.B.-Registos Paroquiais ,Frequesia de S.Tiago :Óbitos (1875/1877,1880)

A.D.B.-Registos Paroquiais ,Frequesia de Santa Maria :Casamentos (1873,1875)

A.D.B.-Registos Paroquiais ,Frequesia de Santa Maria :Óbitos (1875/1877,1880,1890)

A.D.B.-Registos Paroquiais ,Frequesia do Salvador :Baptismos  
(1807/1852,1870/72,1877)

A.D.B.-Registos Paroquiais ,Frequesia do Salvador :Casamentos (1873,1875)

A.D.B.-Registos Paroquiais,Frequesia de S.Tiago:Casamentos (1873,1875)

A.D.B.-Relação de Cidadãos Eleitos Para Servirem o Cargo de Vereadores da  
Câmara Municipal (1858/59)

A.D.B.-Relação de Cidadãos Votados Para Vereadores da Câmara no Concelho de  
Beja (1867)

A.D.B.-Relação de Cidadãos Votados na Eleição Para Procuradores à Junta Geral do  
Distrito (1876/77)

AD.B.-Caderno de Cidadãos Activos que Podem Votar na Assembleia de Beringel  
Para a Eleição da Câmara Municipal (1856/57)



**(Arquivo da Sociedade Artística Bejense)**

A.S.A.B.-Livro de Actas da Assembleia Geral da Sociedade Artística Bejense (1826)

A.S.A.B.-Acta da Sessão Extraordinária de cinco de Agosto de 1887

A.S.A.B.-Diploma Concedido ao Presidente da Sociedade Por Serviços Prestados  
Aos Bombeiros Voluntários de Beja (1899)

A. S.A.B.-Estatutos da Sociedade Recreativa Artística Bejense (1881,1907)

A.S.A.B.-Livro nº2 de Matrícula de Sócios da Sociedade Recreativa Artística Bejense  
(1887/1930)

## Fontes Impressas

BASTO, Carlos

**Viagem a Beja e Évora em 20 de Junho de 1867**

Manuscrito Inédito, Arquivo Particular

CARVALHO, Ernesto de

**O Êspeto**

Lisboa, Tipografia Universal, 1914

**Estatutos da Sociedade Bejense**

Beja, Typografia de Sousa Porto & Vaz, 1867

**Estatutos da Sociedade Recreativa Artística Bejense**

Beja, Minerva Comercial, 1927

**Estatutos e Regulamento Interno da Sociedade Bejense**

Beja, Minerva Comercial, 1936

**Estatutos e Regulamento Interno do Club Bejense**

Beja, Minerva Comercial, 1924

**Guia de Beja**

Beja, Câmara Municipal de Beja, 1950

GUERRA, Luís Bivar

“História Genealógica de Uma Família no Alentejo” in **Revista Arquivo de Beja**, Vol. V, Fascs. III-IV, Julho/Dezembro, 1948, págs. 243-265

Jornal **A Recreativa**, nº especial comemorativo dos vinte anos da Sociedade Filarmónica Capricho Bejense, 22 de Março, 1936

Jornal **O Bejense**, Beja, Tipografia Souza Porto & Vaz, 1860/1897

Jornal **A Recreativa**, nº especial comemorativo dos cinquenta anos da Sociedade Recreativa Artística Bejense, 8 de Dezembro, 1943

Jornal **O Pharol do Alentejo**, Évora ,1862

OLIVEIRA, Carlos Lobo de  
“Subsídios Para Um Tombo Genealógico da Província do Baixo Alentejo” in **Revista Arquivo de Beja** , Vol.I, Fasc.III, Julho /Setembro, 1944, págs.365-378

OLIVEIRA, Carlos Lobo de  
“Diário de Bordo de Maria José de Carvalho Góis Pinto” in **Revista Arquivo de Beja**, Vol.VII, Janeiro /Junho ,1950, págs.77-94

RIBEIRO, José Silvestre Ribeiro  
Beja, C.M.B., 1847

**Relatório da Direcção da Sociedade Theatral Bejense -Sobre a Sua Gerência desde 1 de Janeiro até 31 de Dezembro de 1895**  
Beja , Typografia Folha de Beja, 1896

SILVA, António Joaquim Lopes  
**Reportório Jurídico Português**  
B.P.E., 1885

VASCONCELLOS, Francisco de Almeida  
“O Coronel das Milícias de Beja “in **Revista Arquivo de Beja**, Vol.XVI, fascs.I e IV, Janeiro /Dezembro ,1959, págs.55-78

VIANA, Abel  
“Livro 11º do Registo da Câmara “in **Revista Arquivo de Beja**, Vol.V, Fascs.I e II, Janeiro /Junho ,1946, págs.124-160

VIANA, Abel  
”Arquivo Municipal -Índice-Resumo do Livro 4º Registo das Provisões” in **Revista Arquivo de Beja** , Vol.III, Fascs.I e II , Janeiro /Junho ,1946, págs.85-106

VILHENA, João Jardim de  
“Uma Página das Minhas Memórias “in **Revista Arquivo de Beja** , Vol.XVII, Fascs.I e IV, Janeiro/Dezembro ,1960, págs.114-136

VILHENA, João Jardim de  
“Para Memória do Conselheiro de Estado ,Dr.Marques de Vilhena “in **Revista Arquivo de Beja** , Vol.IV, Fascs.I e II , Janeiro/Junho, 1947, págs.59-76

## BIBLIOGRAFIA

ADELINE, Deumard

**Os Burgueses e a Burguesia na França**

S. Paulo, Martins Fontes, 1992

A. A. V. V.

**Níveis de Cultura e Grupos Sociais-Colóquio da Escola Normal Superior de Paris**

Lisboa, Edições Cosmos, 1996

ALMEIDA, João Ferreira

“Temas e Conceitos nas Teorias da Estratificação”

in **Análise Social**, nº81 e 82, Vol. XX, 2ª e 3ª séries, 1984, pág. 167-190

ALMEIDA, Pedro

**Eleições e Caciquismo no Portugal Oitocentista (1868-1890)**

Lisboa, Difel, 1991

ANTUNES, Luís Filipe Colaço

“Direito Eleitoral e Pensamento Político no Século XIX”

in **Economia e Sociologia**, nº31, Évora, 1981, págs. 69-102

BERNAL, Antonio Miguel

LACROIX, Jacques

**Melanges de la Csa de Velazquez**

Publie avec concours du C.N.R.S.

Paris, Editions E. de Boccard, tome XI, 1975

BERNARDO, Maria Ana

**Sociabilidades e Práticas de Distinção em Évora na Segunda Metade do Século**

**XIX. O círculo Eborense -Dissertação de Mestrado**

Évora, Universidade de Évora, 1992

BOURDIEU, Pierre

**O Poder Simbólico**

Lisboa, Difel, 1991

BRICHT, Robert

**Associations et Syndicats**

Paris, Librairies Techniques, 1976

CASCÃO, Rui

“Vida Quotidiana e Sociabilidade”

in **História de Portugal** (Dir. José Mattoso), Lisboa, Vol. V,

Círculo de Leitores, 1993, págs. 517 / 541

CAROLINO, Luís Miguel Nunes

“A Cidade dos Mortos - Um Espelho da Sociedade dos Vivos .Estratégias de Afirmação Social no Cemitério de N<sup>a</sup> Sr<sup>a</sup> dos Remédios de Évora-1840-1910”

in **Actas do II Encontro de História Regional e Local do Distrito de Portugal-**  
Nisa 23 / 25 de Novembro de 1994

CHARTIER, Roger

**A História Cultural-Entre Práticas e Representações**

Lisboa, Difel, 1988

COSTA, Goodolphim

**A Associação**

Lisboa, Seara Nova, 1974

CUTILEIRO, José

**Ricos e Pobres no Alentejo**

Lisboa, Sá da Costa, 1977

ELIAS, Norbert

**A Condição Humana**

Lisboa, Difel, 1992

ELIAS, Norbert

**A Busca da Excitação**

Lisboa, Difel, 1992

ELIAS, Norbert

**O Processo Civilizacional**

Lisboa, D. Quixote, 1989

ESPANCA, Túlio  
**Inventário Artístico de Portugal**  
Lisboa ,Academia Nacional de Belas -Artes ,1992

ESTANQUE,Elísio  
“O Lazer e a Cultura Popular ,Entre a Regulação e Transgressão “  
in **Revista Crítica de Ciências Sociais** ,nº43,Outubro ,1995,Centro de Estudos  
Sociais

FERNANDES,António Teixeira  
**Os Fenómenos Políticos -Sociologia do Poder**  
Porto,Edições Afrontamento,1988

FERRÃO,Carlos  
**História da República**  
Lisboa,Terra Livre ,1976

FONSECA,Fernando Taveira da  
“Elites e Classes Médias”  
in **História de Portugal** (Dir.José Mattoso ),Lisboa ,Vol.V,  
Círculo de Leitores ,1993,págs.459 / 477

FONSECA,Helder  
**Economia e Atitudes Económicas no Alentejo Oitocentista**-dissertação de  
doutoramento  
Évora ,Universidade de Évora,1992

FONSECA ,Helder  
**O Alentejo no Século XIX-Economia e Atitudes Económicas**  
Lisboa,Imprensa Nacional Casa da Moeda,1996

FONSECA ,Helder  
“Sociedades e Elites Alentejanas no Século XIX ”  
in **Economia e Sociologia**,nº45,46,Évora,Universidade de Évora,1988

FONSECA ,Helder  
“As Elites Económicas Alentejanas ,1850/70:Anatomia Empresarial ”  
in **Análise Social**,Vol.XXXI,nº136,137,1988

FREITAS, Pedro

**História da Música Popular em Portugal**

Lisboa, s/editora, 1946

GORTÁZAR, Guillermo

“Oligarquia, Elites y Prosopografía: Tres Etapas en la Historia de los Grupos de Poder” in **Elites. Prosopografía Contemporánea** (ed. Pedro Souto), Valladolid, Secret. Public. Univerdid de Valladolid, 1994, pág. 35-40

GAMEIRO, Fernando Luís

**Ensino e Educação no Alentejo Oitocentista** (Tese de Mestrado)

Lisboa, Universidade Nova de Lisboa, 1995

GOODOLPHIM, Costa

**A Associação**, Seara Nova, 1974

GUERREIRO, Teresa

MACHADO, Manuela

RIBEIRO, Graça

**O Movimento Associativo em Portugal-Perspectiva Histórica**

Lisboa, I.S.S.L., s/data

MANISCALO, Maria Luisa

“L'Elite Tra Societá e Storia il Concetto e la Realtá” in A. Giovani, L. Rossi (cord.)

**Formazion e Roulo delle Elites Nell'Etã Contemporanea**, Napoli, Edizioni Scientifiche Italiane, 1995

MATOS, Ana Cardoso

MARTINS, M.C. Andrade

BETTENCOURT, M.L.

**Senhores da Terra**-Diário de Um Agricultor Alentejano (1832-1889)

Lisboa, Imprensa Nacional-Casa da Moeda, 1982

MATOS ,Ana Maria Cardoso de  
NUNES,Maria de Fátima  
“Percurso de Vida e de Sociabilidade. Notas Para a História de Portalegre no Século XIX” in **Actas do II Encontro de História Regional e Local do Distrito de Portalegre**-Nisa 23/25 de Novembro de 1994  
Lisboa,Ed. A.P.H.,1996,págs.195-200

MARTIN,Roderick  
**Sociologia do Poder**  
Rio de Janeiro ,Zahar Editores ,1973

MENDES, José Amado  
“O Contributo da Biografia Para o Estudo das Elites Locais: Alguns Exemplos in **Análise Social**,vol.XXX,Nº131 e 132, 2º e 3ª séries ,1995,págs.289-313

MIRALLES,Ricardo  
GRAJA, José Luís de la  
“Poder e Elites en la Obra de Manuel Tuñon de Lara”  
in **História Social-Debates de História Social en España**,  
Valencia,Centro de la Uned Alzira ,Instituto de História Social ,nº20,  
Ótono,1994,págs.115-133

MILLS,Wright  
**A Elite do Poder**  
Rio de Janeiro,Zahar Editores,1981

MOYA,António Morales  
“Consideraciones Sobre Las Elites.Bibliografía Extranjera” in Pedro Souto(cord.)  
**Elites.Prosopografía Contemporánea**,Valladolid,Secret.Public.Universidad de  
Valladolid,1994,pág.74-94

MONTEIRO,Nuno Gonçalo  
“A Sociedade Local e os Seus Protagonistas” in **História dos Municípios e do Poder Local**(Dir.César de Oliveira),Lisboa,Círculo de Leitores,1995,pág.195-242

NOGARET,Chaussinand  
CONSTANT,J.M.  
DURADIN,C.  
**Histoire des Elites en France -du Séc.XVI au XX Siècle**  
Paris,Éditions Tallandier,1991



NORBERT, Johan  
**Associações Populares Para o Desenvolvimento**  
Lisboa, Ministério da Educação ,s/data

NUNES, Maria Joaquina Pinto  
**Origem e Evolução Histórica de Beja no Séc.XIX -Aspectos Políticos e Culturais**  
-Dissertação de Mestrado  
Beja, Escola Superior de Educação ,1993

OLIVEIRA , César (Dir.)  
**História dos Municípios e do Poder Local**  
Lisboa, Círculo de Leitores ,1996

PAIS, José Machado  
“Lazeres e Sociabilidades Juvenis -Um Ensaio de Análise Etnográfica” in **Análise Social**, Vol. XXV, nº108/109, 1990, pág. 600

PEREIRA, Gaspar Martins  
**Famílias Portuenses na Viragem do Século (1880/1910)**  
Porto, Edições Afrontamento, 1995

PINHEIRO, Luís Augusto Henriques  
**Biblioteca Pública de Beja**  
Beja, s/ed., 1967

POLICARPO, João Francisco de Almeida  
**O Pensamento Social do Grupo Católico de “A Palavra”-1872-1913**  
Lisboa, Instituto Nacional de Investigação Científica, 1992

RAMOS, Rui  
“O Estado e o Patriotismo ”  
in **História de Portugal** (Dir. José Mattoso), Lisboa, Vol. VI,  
Círculo de Leitores ,1994, págs. 69/ 123

REIS,Rui

“O Estado e o Patriotismo”in **História de Portugal**,(dir.José Mattoso),Vol.VI,Círculo de Leitores,1994,pág.69-123

RIBEIRO,Fernando N.

“O 1º Conde da Boavista -Mariano Joaquim de Sousa Feio e As Lutas Liberais no Alentejo”in **Arquivo de Beja** ,Vol.V,série II,Dezembro,1995,pág.76-84

RIBEIRO,Maria Manuela Tavares

**Portugal e a Revolução de 1848**

Coimbra,Minerva,1990

RODERICK,Martin

**Sociologia do Poder**

Rio de Janeiro,Zahar Editores,1973

SANTOS,Fernando Piteira

“Cacique “ in **Dicionário de História de Portugal**,(Dir.Joel Serrão)

Vol.I ,Livraria Figuerinhas,1992

SANTOS,Maria de Lourdes Lima dos

**Para Uma Sociologia da Cultura Burguesa em Portugal no Século XIX**

Lisboa,Presença,1983

SANTOS,Maria de Lourdes Lima dos

“Questionamento à Volta de Três Noções (a Grande Cultura ,a Cultura Popular,a Cultura de Massas) “in **Análise Social** nº101e 102,3ª série ,Vol.XXIV,1988, pág.689-703

REIS,Rui

“O Estado e o Patriotismo”in **História de Portugal**,(dir.José Mattoso),Vol.VI,Círculo de Leitores,1994,pág.69-123

SEYMOUR, Martin Lipset

**Elites in Latin America**,New York,Oxford University Press,1967

STOCK, Maria José  
**Elites ,Facções e Conflitos Intrapartidários -o P.P.D/P.S.D e o Processo Político Português-1974/1985**-Dissertação de Doutoramento  
Évora ,Universidade de Évora,1989

SOBRAL, José Manuel  
“Memória e Identidades Sociais -Dados de Um Estudo de Caso Num Espaço Rural”  
in **Análise Social**, Vol,XXX,nº131 e 132,2ª e 3ª séries ,1995,pág.289-313

TENGARRINHA, José Manuel  
**Estudos de História Contemporânea de Portugal**  
Lisboa,Editorial Caminho ,1983

TORGAL, Luís

VARGUES, Isabel

“Produção e Reprodução Cultural” in **História de Portugal**, Vol.V, Círculo de Leitores, 1993

TORRES , Rui de Abreu

“Décima” in **Dicionário de História de Portugal**(dir.Joel Serrão), Vol.II, Porto, Livraria Figueirinhas, 1985, pág.274-275

TUSELL, Javier

**Oligarquia y Caciquismo en Andalucía (1890-1923)**  
Barcelona ,Editorial Planeta, 1976

VARGUES, Isabel Nobre

RIBEIRO, Maria Manuela

“Estruturas Políticas ,Parlamentos,Eleições,Partidos Políticos e Maçonarias” in **História de Portugal**(Dir.José Mattoso), Vol.V, Círculo de Leitores, 1993

VAQUINHAS ,Irene

CASCÃO,Rui

“Evolução da Sociedade em Portugal :A Lenta e Complexa Afirmção de Uma Civilização Burguesa”  
in **História de Portugal** (Dir.José Mattoso), Lisboa , Vol. V,  
Círculo de Leitores ,1993,págs. 441 / 457

NOME	DATA NASC.	DATA MORTE	PROFISSÃO	ACTIVIDADE ASSOCIATIVA	QUALIFICAÇÃO LITERÁRIA	ACTIVIDADE POL./ADM.	OUTRAS ACTIV.	OBS.
ANTÔNIO ADRIANO DA COSTA ROSA			COMERCIANTE	-MEMBRO DA "SOCIEDADE DO ÊSPETO"		-MEMBRO SUBSTITUTO DA COMISSÃO DE RECENSEAMENTO (1892) -JURI DE SENTENÇA -MEMBRO DA COMISSÃO EXECUTIVA DA COMISSÃO PROGRESSISTA (1897)	-MEMBRO SUBSTITUTO DO JURI COMERCIAL (1893)	