



UNIVERSIDADE DE ÉVORA
DEPARTAMENTO DE PEDAGOGIA E EDUCAÇÃO

MESTRADO DE EDUCAÇÃO - ADMINISTRAÇÃO
ESCOLAR

*Da contribuição das instituições de ensino superior
para o desenvolvimento dum região - O Alentejo, o
caso dos diplomados do ensino superior - ano lectivo
de 1994/95"*

VOLUME I I

Maria Luisa Machado Cerdeira

1999

241 11
110



UNIVERSIDADE DE ÉVORA
DEPARTAMENTO DE PEDAGOGIA E EDUCAÇÃO

MESTRADO DE EDUCAÇÃO - ADMINISTRAÇÃO
ESCOLAR

*Da contribuição das instituições de ensino superior
para o desenvolvimento dum região - O Alentejo, o
caso dos diplomados do ensino superior - ano lectivo
de 1994/95"*

VOLUME II



95956

Maria Luisa Machado Cerdeira

1999

341.3

-1000

Errata

- Na figura da página 152, por lapso não foram referidos os estabelecimentos de ensino superior da área da saúde. Para além dos estabelecimentos indicados deverão ser considerados a Escola Superior de Enfermagem de Beja, Escola Superior de S. João de Deus (Évora) e Escola Superior de Enfermagem de Portalegre.
 - pg. 25 - no 1º parágrafo, 3ª linha, onde está “carta de ap.” deve ler-se “apresentação”.
 - pg. 42- no 5º parágrafo, último período onde está “O máximo... ocorre entre 3/5 anos para os homens”, deve ler-se “35 anos”.
 - pg. 46 - no 4º parágrafo , última linha, onde está “serias”, deve ler-se “sérias”.
-

INDICE - VOLUME II

Questionário	1
Quadro nº 1 - Alunos inscritos no ensino superior entre 1980/81 e 1997/98 por tipo de ensino e de instituição	19
Quadro nº 2 - Variação percentual do número de alunos inscritos no ensino superior entre 1980/81 e 1997/98 por tipo de ensino e de instituição	20
Quadro nº 3 - Peso relativo alunos inscritos no ensino superior público e não público entre 1980/81 e 1997/98 por tipo de ensino	21
Quadro nº 4- Comparação da evolução dos alunos no ensino superior na Comunidade Europeia e em Portugal	
Quadro 5 - Estrutura da distribuição dos alunos inscritos no sistema de ensino por grau de ensino	22
Quadro 6 - Alunos inscritos no ensino superior por tipo de ensino entre 1960/61 e 1997/98	
Quadro 7 - Peso relativo entre ensino público e não público entre 1960/61 e 1997/1998	
Quadro 8 - Processo de Acesso Ao Ensino Superior Entre 1989/90 a 1998/99 - 1ª Fase	23
Quadro 9 - Processo De Acesso Ao Ensino Superior Entre 1989/90 a 1998/99 - 1ª Fase - Variação anual	
Quadro 10 - Vagas Iniciais do Concurso Nacional e Local de Acesso ao Ensino Superior entre 1990/91 e 1998/99	24
Quadro 11 - Vagas Para Acesso Ao Ensino Superior - variação anual e peso relativo por tipo de instituição e de ensino	
Quadro 12 - Alunos inscritos no ensino superior em 1990/91 (público, particular e cooperativo e U.C.P) por distrito	25
Quadro 13 - Alunos inscritos no ensino superior em 1997/98 (público, particular e cooperativo e U.C.P)	26
Quadro 14- Variação entre os alunos inscritos em 1990/91 e 1997/98 por distrito	27
Gráfico 1 - Evolução da frequência escolar no ensino superior por distrito entre 90/91 e 97/98	
Quadro 15 - Peso relativo da distribuição dos alunos por distrito - 90/91 e	28

97/98	
Quadro 16- Diplomados pelo ensino superior entre 1990/91 e 1996/97 por tipo de ensino e de instituição	29
Quadro 17 - Variação anual do nº de diplomados pelo ensino superior entre 1990/91 e 1996/97 por tipo de ensino e de instituição	
Quadro 18 - Peso relativo do nº de diplomados pelo ensino superior entre 1990/91 e 1996/97 por tipo de ensino e de instituição	30
Quadro 19 - Diplomados no ensino superior por tipo de grau entre 1990/91 e 1996/97	
Quadro 20 - Variação do nº de diplomados no ensino superior por tipo de grau entre 1990/91 e 1996/97	31
Quadro 21 - Diplomados pelo ensino superior em 1996/97 por distrito e por tipo de ensino e de instituição	32
Quadro 22 - Alunos Diplomados 1996/97 - Ensino Universitário Público por distrito, grau académico e sexo	33
Quadro 23 - Alunos Diplomados 1996/97 - Ensino Politécnico Público por distrito, grau académico e sexo	34
Quadro 24 - Alunos Diplomados 1996/97 - Escolas de Saúde Públicas por distrito, grau académico e sexo	35
Quadro 25 - Alunos Diplomados 1996/97 - Outras escolas de dupla tutela por distrito, grau académico e sexo	36
Quadro 26 - Alunos Diplomados 1996/97 - Ensino Não Público - Universidades por distrito, grau académico e sexo	37
Quadro 27 - Alunos Diplomados 1996/97 - Ensino Não Público - Outros Estabelecimentos - por distrito, grau académico e sexo	38
Quadro 28 - Alunos Diplomados 1996/97 - Ensino Não Público - Universidade Católica Portuguesa - por distrito, grau académico e sexo	39
Quadro 29 - Alunos Diplomados 1996/97 - Ensino Superior Público e Não Público - por distrito, grau académico e sexo	40
Quadro 30 - Diplomados no ensino superior por grau académico entre 1990/91 e 1996/97	41
Quadro 31 - Rede de estabelecimentos de ensino público	42
Quadro 32 - Rede de Estabelecimentos do Ensino Superior Particular e	47

Cooperativo e da Universidade Católica Portuguesa

Gráfico 2- Evolução do nº diplomados com grau superior por tipo de instituição	51
Gráfico 3- Número de mulheres diplomadas com grau superior por cada 100 homens no ano lectivo de 1994/95	
Gráfico 4 - Peso dos alunos do sexo feminino no total dos alunos	52
Quadro 33 - Docentes do ensino superior público em Dezembro de 1997	
Quadro 34 - Docentes das universidades públicas por grau académico em 31 de Dezembro 1997	53
Quadro 35 - Docentes das universidades públicas por categoria em 31 de Dezembro 1997	54
Quadro 36- Docentes dos Institutos Politécnicos públicos por grau académico em 31.12.97	55
Quadro 37- Docentes dos I. Politécnicos por categoria em 31.12.1997	56
Quadro 38 - Pessoal docente em processo de formação em 1997	57
Quadro 39 - Metas Mínimas definidas para a qualificação do corpo docente do ensino superior em 1997	
Quadro 40-Necessidade pessoal docente qualificado nas universidades em 97/98	58
Quadro 41 - Necessidade de pessoal docente qualificado nos Institutos . Politécnicos em 97/98	59
Quadro 42 - Ratio Alunos/Docentes em 1997/98 - Universidades	60
Quadro 43 - Ratio Alunos/Docentes em 1997/98- Institutos Politécnicos	
Quadro 44 - Universidades - Despesa por aluno em 1987 (Orçamento de Estado)	61
Quadro 45 - Institutos Politécnicos - Despesa por aluno em 1987 (Orçamento de Estado)	62
Quadro 46 - Universidades - Despesa por aluno em 1988 (Orçamento de Estado)	63
Quadro 47 - Institutos Politécnicos - Despesa por aluno em 1988 (Orçamento de Estado)	64
Quadro 48 - Universidades - Despesa por aluno em 1989 (Orçamento de Estado)	65
Quadro 49 - Institutos Politécnicos - Despesa por aluno em 1989 (Orçamento de Estado)	66

Quadro 50 - Universidades - Despesa por aluno em 1990 (Orçamento de Estado)	67
Quadro 51 - Institutos Politécnicos - Despesa por aluno em 1990 (Orçamento de Estado)	68
Quadro 52 - Universidades - Despesa por aluno em 1991 (Orçamento de Estado)	69
Quadro 53- Institutos Politécnicos - Despesa por aluno em 1991 (Orçamento de Estado)	70
Quadro 54 - Universidades - Despesa por aluno em 1992 (Orçamento de Estado)	71
Quadro 55 - Institutos Politécnicos - Despesa por aluno em 1992 (Orçamento de Estado)	72
Quadro 56 - Universidades - Despesa por aluno em 1993 (Orçamento de Estado)	73
Quadro 57- Universidades - Despesa por aluno em 1994 (Orçamento de Estado)	74
Quadro 58 - Institutos Politécnicos - Despesa por aluno em 1994 (Orçamento de Estado)	75
Quadro 59 - Universidades - Despesa por aluno em 1995 (Orçamento de Estado)	76
Quadro 60 - Institutos Politécnicos - Despesa por aluno em 1995 (Orçamento de Estado)	77
Quadro 61 - Universidades - Despesa por aluno em 1996 (Orçamento de Estado)	78
Quadro 62 - Institutos Politécnicos - Despesa por aluno em 1996 (Orçamento de Estado)	79
Quadro 63 - Universidades - Despesa por aluno em 1997 (Orçamento de Estado)	80
Quadro 64 - Institutos Politécnicos - Despesa por aluno em 1997 (Orçamento de Estado)	81
Quadro 65- Despesa efectuada em 1997 - Orçamento de Funcionamento entre 1990 a 1997	82

Quadro 66 - Comparação do Orçamento de Estado e o apoio recebido do Fundo Social Europeu em 1997	
Quadro 67 - Execução Financeira do Piddac das Universidades de 1980 a 1985	83
Quadro 68 - Execução Financeira do Piddac das Universidades de 1986 a 1990	84
Quadro 69 - Execução Financeira do Piddac das Universidades de 1991 a 1992	85
Quadro 70 - Execução Financeira do Piddac das Universidades de 1993 a 1994	86
Quadro 71 - Execução Financeira do Piddac das Universidades de 1995 a 1996	87
Quadro 72 - Execução Financeira do Piddac das Universidades em 1997	88
Quadro 73 - Execução Financeira do Piddac dos Institutos Politécnicos de 1991 e 1992	89
Quadro 74 - Execução Financeira do Piddac dos Institutos Politécnicos de 1986 e 1990	90
Quadro 75 - Execução Financeira do Piddac dos Institutos Politécnicos de 1991 e 1992	91
Quadro 76 - Execução Financeira do Piddac dos Institutos Politécnicos de 1993 a 1994	92
Quadro 77 - Execução Financeira do Piddac dos Institutos Politécnicos de 1995 a 1996	93
Quadro 78 - Execução Financeira do Piddac dos Institutos Politécnicos em 1997	94
Quadro 79 - Investimento realizado nas Universidades entre 1980 a 1997	95
Quadro 80 - Investimento realizado nos Institutos Politécnicos entre 1980 a 1997	96
Quadro 81 - Investimento realizado no ensino superior por tipo de instituição entre 1980 e 1997	97
Quadro 82 - Estrutura da amostra por instituição segundo o grau académico	98

Quadro 83 - Distribuição dos diplomados de acordo com o tipo de instituição	
Quadro 84 - Ano de entrada dos diplomados inquiridos no ensino superior	99
Quadro 85 - Média de anos para concluir o curso por tipo de grau dos diplomados inquiridos	
Gráfico 5 - Universidade de Évora - Média de anos por grau académico	100
Gráfico 6 - Inst. Politécnico de Beja - Média de anos por grau académico	
Gráfico 7 - Inst. Pol. De Beja - nº de anos para concluir o curso por escola	101
Gráfico 8 - Inst. Politécnico de Beja - nº de anos por grau académico	
Gráfico 9 - Inst. Politécnico de Portalegre - nº de anos para concluir o curso por escola	102
Gráfico 10 - Inst. Pol. de Portalegre - média de anos para concluir o curso por grau académico	
Gráfico 11 - Inst. Politécnico de Setúbal - Média de anos para concluir o curso por escola	103
Gráfico 12 - Inst. Politécnico de Setúbal - N.º de anos para concluir o curso por escola	
Quadro 86 - Dinensino Beja - nº de anos para concluir o curso por tipo de grau e curso	104
Quadro 87 - Instituto de Serviço Social de Beja - nº de anos para concluir o curso por tipo de grau e curso	
Quadro 88 - Universidade de Évora- Proveniência dos alunos	105
Quadro 89 - Escola Superior de Enfermagem de Beja - Proveniência dos alunos	
Quadro 90 - Escola Superior de Enfermagem S.João de Deus - Évora Proveniência dos alunos	106
Quadro 91 - Escola Superior de Enfermagem de Portalegre Proveniência dos alunos	
Quadro 92- Dinensino de Beja proveniência dos alunos	107
Quadro 93 - Instituto de Serviço Social de Beja - Proveniência dos alunos	
Quadro 94 - Instituto Politécnico de Beja - Proveniência dos alunos	108

Quadro 95 - Instituto Politécnico de Portalegre - Proveniência dos alunos	
Quadro 96 - Instituto Politécnico de Setúbal - Proveniência dos alunos	109
Quadro 97 - Variação do percurso dos inquiridos por distritos	
Gráfico 13 - Estrutura etária da população residente - Alentejo	110
Quadro 98 - Concelhos do distrito de Beja - Percurso dos diplomados	111
Quadro 99 - Concelhos do distrito de Évora - Percurso dos diplomados	112
Quadro 100 - Concelhos do distrito de Portalegre - Percurso dos diplomados	113
Quadro 101 - Concelhos do distrito de Setúbal - Percurso dos diplomados	114
Quadro 102 - Em que condições aceitaria um emprego fora da região em que se encontra (escolha 3 razões e utilize uma escala de 1 a 3 - 1= razão menos importante... 3= razão mais importante)?	115
Quadro 103- No caso de não ser solteiro, diga qual o nível de habilitação do cônjuge	
Gráfico 14 - Regime em que os conjugues exercem a sua actividade profissional	116
Quadro 104 - Exerce alguma actividade profissional ?	117
Quadro 105 - Regime em que os diplomados exercem a sua actividade profissional	
Quadro 106 - A relação contratual dos diplomados que se encontram “empregados”	118
Quadro 107 - Regime em que exercem a actividade secundária	
Quadro 108 - Relação entre o tempo de espera para obter o 1º emprego e o género dos diplomados	
Quadro 109 - Relação entre a forma como obteve o 1º emprego e o género dos diplomados	119
Quadro 110 - Cursos em que os diplomados declararam menor nível de realização profissional	120
Gráfico 15 - Dificuldades na transição para o meio profissional por área género dos diplomados	121
Quadro 111 - Profissão dos diplomados das Escolas Superiores de Enfermagem	
Gráfico 16 - Comparação da distribuição dos diplomados por ramos de	122

actividade e a do estudo DEPGEF dos diplomados de 1985-1990

Gráfico 17 - Relação entre a classificação obtida no ensino superior e os níveis de remuneração mensal em 1997

Quadro 112 - Idade dos Inquiridos	123
Quadro 113 - Género dos inquiridos	
Quadro 114 - Estado Civil dos inquiridos	
Quadro 115 - .Classificação final obtida no Ensino Secundário	124
Quadro 116 Quando se candidatou ao ensino superior, posição em que colocou o curso que concluiu	
Quadro 117 Curso e estabelecimento que frequentou no ensino superior ?	125
Quadro 118- Tipo de Instituição	127
Quadro 119 - Tipo de ensino	
Quadro 120- Comparação da classificação do ensino secundário e do ensino superior	
Quadro 121- Exerce alguma actividade?	128
Quadro 122- Exerce alguma actividade - Ensino Universitario?	
Quadro 123- Exerce alguma actividade - Ensino Politécnico?	
Quadro 124- Actividade profissional dos inquiridos	129
Quadro 125- Sector de Actividade em que os inquiridos estão inseridos	130
Quadro 126- Regime em que exercem a actividade	131
Quadro 127- Qual a Relação Contratual ? (Só Para Quem Escolheu Empregado)	
Quadro 128- Exerce alguma actividade secundária?	
Quadro 129-Em que regime exercem a actividade secundária?	132
Quadro 130 - Após a conclusão do curso, quanto tempo esperou para obter o emprego?	
Quadro 131 - Qual a forma como obteve o seu 1ª emprego após a conclusão do curso superior?	
Quadro 132 - Considera que as funções que desempenha estão de acordo com a sua formação académica?	133
Quadro 133 - Considera-se realizado profissionalmente?	
Quadro 134 - Considera o curriculum escolar compatível com as funções desenvolvidas?	

Quadro 135 - Em que condições aceitaria emprego fora da região ?	134
Quadro 136 - Frequenta ou frequentou curso de especialização com duração superior a 6 meses, ou de pós graduação ?	
Quadro 137 - Indique o tipo de curso de pós de graduação?	
Quadro 138 - Gostaria de exercer a sua actividade profissional noutra região?	
Quadro 139- Quais as razões para a mudança da região onde se encontra?	135
Quadro 140 - Gostaria de exercer a sua actividade profissional noutra região? se respondeu sim, onde?	
Quadro 141 - No caso de não ser solteiro, diga qual o nível de habilitação do conjugue ?	136
Quadro 142 - Em que regime o conjugue exerce a sua actividade?	
Quadro 143- A sua residência actual é	
Quadro 144- Análise da situação dos diplomados desempregados por estabelecimento e curso	137
Quadro 145- Peso Dos Desempregados por Estabelecimento e por Curso	138
Quadro 146 - Desempregados por área científica (CITE)	139
Quadro 147 - Desempregados por idade	
Quadro 148 - Desempregados por Género	140
Quadro 149 - Desempregados por Estado Civil	
Quadro 150 - Desempregados por Grau Académico	
Quadro 151 - Desempregados por tipo de instituição	141
Quadro 152 - Classificação final obtida no ensino superior pelos diplomados desempregados	
Quadro 153 - Desempregados - exerce alguma actividade secundária?	
Quadro 154- Desempregados - Tempo de espera para obter o 1º emprego	142
Quadro 155- Género e Estabelecimento	
Quadro 156 - Género e Classificação no ensino superior	143
Quadro 157 -Número de anos para terminar o curso - Universidade de Évora	
Quadro 158 -Número de anos para terminar o curso - Instituto Politécnico de Beja por tipo de Curso	

Quadro 159 -Número de anos para terminar o curso - Instituto Politécnico de Portalegre por tipo de Curso	144
Quadro 160 -Número de anos para terminar o curso - Instituto Politécnico de Setúbal por tipo de Curso	
Quadro 161 -Número de anos para terminar o curso escolas superiores de enfermagem	
Quadro 162 -Número de anos para terminar o curso - Dinensino Beja - por tipo de Curso	145
Quadro 163 -Número de anos para terminar o curso - Instituto Serviço Social de Beja - por tipo de Curso	
Quadro 164 - Comparação dos estabelecimentos de ensino inquiridos através do número de anos para terminar o curso	146
Quadro 165 - Actividade profissional dos diplomados do Instituto Politécnico de Setúbal	
Quadro 166 - Actividade profissional dos diplomados da Dinensino Beja	
Quadro 167 - Actividade profissional dos diplomados do Instituto Serviço Social de Beja	147
Quadro 168 - Actividade profissional dos diplomados do Instituto Politécnico de Portalegre	
Quadro 169 - Actividade profissional dos diplomados do Instituto Politécnico de Beja	
Quadro 170 - Actividade profissional dos diplomados das Escolas Superiores de Enfermagem	148
Quadro 171- Actividade profissional dos diplomados da Universidade de Évora	
Quadro 172 - Distribuição dos diplomados por Sector de Actividade	149
Quadro 173 - Diplomados por área científica e sector de actividade onde se encontram	
Quadro 174 - Considera que as funções estão de acordo com a formação académica ?	150
Quadro 175 - Tempo de espera para obter o 1º emprego dos diplomados por área científica	

Quadro 176 - Forma como obtiveram o 1º emprego por género	151
Quadro 177 - Considera-se realizado/a profissionalmente por área científica	
Quadro 178 - Remuneração mensal que recebeu após ter concluído o curso por tipo de grau académico ?	152
Quadro 179 - Remuneração mensal que recebe actualmente (1997) por tipo de grau académico	
Quadro 180 - Variação Salarial entre o 1º emprego e o actual (1997) por tipo de grau académico	
Quadro 181 - Remuneração mensal que recebeu após ter concluído o curso por género	153
Quadro 182 - Remuneração mensal que recebe actualmente (1997) por género	
Quadro 183 - Variação Salarial entre o 1º emprego e o actual (1997) por género	
Quadro 184 - Remuneração mensal que recebeu após ter concluído o curso por área científica	154
Quadro 185 - Remuneração mensal que recebe actualmente (1997) por área científica	
Quadro 186 - Variação Salarial entre o 1º emprego e o actual (1997) por área científica	
Quadro 187 - Remuneração mensal que recebeu após ter concluído o curso por profissão	155
Quadro 188 - Remuneração mensal que recebe actualmente (1997) por profissão	
Quadro 189 - Variação Salarial entre o 1º emprego e o actual (1997) por profissão	156
Quadro 190 - Remuneração mensal que recebeu após ter concluído o curso por sector de actividade	
Quadro 191 - Remuneração mensal que recebe actualmente (1997) por sector de actividade	157
Quadro 192 - Variação Salarial entre o 1º emprego e o actual (1997) por	

sector de actividade

Quadro 193 - Remuneração mensal que recebeu após ter concluído o curso por tipo de ensino 158

Quadro 194 - Remuneração mensal que recebe actualmente (1997) por tipo de ensino

Quadro 195 - Variação Salarial entre o 1º emprego e o actual (1997) por tipo de ensino

Quadro 196 - Remuneração mensal que recebeu após ter concluído o curso por tipo de instituição 159

Quadro 197 - Remuneração mensal que recebe actualmente (1997) por tipo de instituição

Quadro 198 - Variação Salarial entre o 1º emprego e o actual (1997) por tipo de instituição

QUESTIONÁRIO

Este questionário insere-se num projecto de investigação sobre o contributo das instituições de ensino superior para o desenvolvimento económico e social da região Alentejo, no âmbito de uma tese de Mestrado a decorrer na Universidade de Évora e destina-se a conhecer a situação sócio-profissional actual dos diplomados por instituições universitárias, politécnicas, públicas e particulares e cooperativas e que terminaram o seu curso superior no ano lectivo de 1994/95.

O tratamento dos dados tem um interesse estritamente científico, garantindo-se o anonimato e a confidencialidade das respostas.

Solicitamos que o questionário nos seja devolvido, via correio, com o máximo de urgência possível, devendo ser utilizado para o efeito o envelope em anexo.

Agradecemos a sua colaboração.



A licenciada *Maria Luísa Cerdeira* está a realizar o trabalho de investigação conducente à dissertação de Mestrado em educação, na área da Administração Escolar, sob a orientação do Professor Doutor Jorge Arroiteia da Universidade de Aveiro.

Trata-se de um trabalho que, se conseguido, trará contributos substanciais à melhoria da qualidade do sistema educativo, quer a nível das instituições do ensino superior, quer a nível dos seus diplomados.

Tal possibilidade revela-se de reconhecida importância para este Departamento, pelo que solicito todo o apoio possível a este trabalho.

Agradecendo, antecipadamente, a colaboração prestada

O Director do Curso de Mestrado e Presidente do Conselho do Departamento de Pedagogia e Educação

Prof. Vítor Manuel de Sousa Trindade

INQUÉRITO A DIPLOMADOS PELO ENSINO SUPERIOR - REGIÃO ALENTEJO ANO - LECTIVO DE 1994/95

- 1 - Idade anos 2 - Género F M
- 3 - Estado Civil:
solteiro/a casado/a divorciado/a viúvo/a união de facto
- 4 - Naturalidade:
Distrito _____
Concelho _____
País _____
- 5 - Residência habitual até à conclusão do ensino secundário
Distrito _____
Concelho _____
País _____
- 6 - Classificação final obtida no ensino secundário: _____ valores
- 7 - Quando se candidatou ao Ensino Superior, assinale (com 1º, 2º, 3º, outro) o lugar de preferência em que colocou :

o curso que concluiu _____
o estabelecimento em que ingressou _____
- 8 - Residência habitual durante o período relativo à frequência do curso de ensino superior
Distrito _____
Concelho _____
País _____
- 9 - Residência actual :
Distrito _____
Concelho _____
País _____
- 10- Curso que frequentou no ensino superior _____
- 11 - Grau académico obtido :
Bacharelato DESE (Diploma Estudos Superiores Especializados)
Licenciatura Mestrado
- 12 - Estabelecimento de ensino superior onde obteve o diploma _____

- 13 - Classificação final obtida no curso de ensino superior: _____ valores
- 14 - Ano de entrada no ensino superior : ____ /19____
- 15 - Ano de conclusão do curso de ensino superior : ____ /19____
- 16 - Exerce alguma actividade profissional:
Sim Não Local _____

17-Se respondeu **Sim**, indique qual a principal actividade que exerce:

Cargo _____
Profissão _____

18 - Qual o **Sector de Actividade** da empresa/organização onde exerce a sua actividade principal _____

19 - Em que **regime exerce esta actividade** :

a) Empresário b) Profissão Liberal c) Empregado d) Estagiário

e) Outra situação Qual: _____

20.1 - Se respondeu **em c)** qual a sua relação contratual:

efectivo contratado a prazo recibo verde

21 - Exerce alguma **actividade secundária** :

Sim Não

22 - Se respondeu **Sim**, qual a actividade secundária que exerce :

Cargo _____
Profissão _____

23 - Qual o **Sector de Actividade** da empresa/organização onde exerce a sua actividade secundária _____

24 - Em que **regime exerce esta actividade secundária**:

a) Empresário b) Profissão Liberal c) Empregado d) Estagiário

e) Outra situação Qual: _____

25 - Após a conclusão do curso superior, **quanto tempo esperou para obter o emprego**:

Nenhum Até 3 meses Entre 3 meses a 6 meses

Entre 6 meses e 1 ano Mais de 1 ano

26 - Qual a **forma como obteve o seu 1º emprego**, após a conclusão do curso:

Anúncio Empresa especializada Os pais, amigos, ou familiares Professores

Estágios Envio de currículos para empresas Feiras ou fóruns

Bolsas de empregos organizadas pela Ass. de Estudantes

Outra situação Qual: _____

27 - Considera que as **funções que desempenha estão de acordo com a sua formação académica**:

Sim Não

Justifique : _____

28 - Considera-se **realizado/a profissionalmente**:

Sim Não

Justifique : _____

29 - Sentiu dificuldades na transição do meio académico para o meio profissional:

Sim Não

Justifique : _____

30 - Qual a remuneração mensal que recebeu após ter concluído o curso(assinale com x) ?

< 60.999\$00	
de 61 000\$00 a 100 000 \$00	
de 101 000\$00 a 150 999\$00	
de 151 000\$00 a 200 999\$00	
> 201 000\$00	

31 - Qual a remuneração mensal que recebe actualmente (assinale com x) ?

< 100 999\$00	
de 101 000\$00 a 200 999\$00	
de 201 000\$00 a 300 999\$00	
de 301 000\$00 a 400 999\$00	
de 401 000\$00 a 500 999\$00	
de 501 000\$00 a 600 999\$00	
> 601 000\$00	

32 - Considera que o seu curriculum escolar é compatível com as funções actividade desenvolvida:

Sim Não

Justifique : _____

33- Pretende continuar a desenvolver a sua actividade profissional na região em que se encontra ?

Sim Não

Porquê _____

34 - Em que condições aceitaria um emprego fora da região em que se encontra (escolha 3 razões e utilize uma escala de 1 a 3 / 1= razão menos importante... 3 = principal razão):

- Nunca aceitaria Depois de um período muito longo(> 1 ano) à procura de emprego
- Oferta de uma remuneração superior à que pensa poder receber num emprego na região em que se encontra
- Oferta de boas oportunidades de promoção na carreira
- Ofertas de boas condições extra-salariais (carro, complementos de reforma, seguros, etc.)
- Oferta de emprego em região/cidade com oferta de actividades culturais, artísticas, desportivas
- Outra situação Qual: _____

35 - Frequenta ou frequentou algum curso de especialização com duração superior a 6 meses, ou de pós-graduação:

Sim Não

36 - Indique o respectivo curso: _____

37 - Qual o estabelecimento/instituição e local onde frequenta este curso: _____

38 - Após ter concluído o seu curso superior indique em que ramo exerceu a sua actividade e respectivas profissões /categorias/cargos:

Período	Sector de Actividade	Profissão	Cargo	Local	Vinculo

39 - Gostaria de exercer a sua actividade profissional noutra região :

Sim Não

39.1 - Se respondeu Sim indique :

Onde : _____
 Refira as Razões: _____

40 - No caso de não ser solteiro, diga qual o nível da habilitação do cônjuge:

Inferior à escolaridade básica Escolaridade básica Ensino secundário
 Curso médio Curso superior

43 - Qual o cargo, profissão e sector de actividade da empresa/organização onde o cônjuge exerce a sua actividade e cargo e profissão:

Cargo _____
 Profissão _____
 Sector _____
 Local _____

44 - Em que regime o cônjuge exerce a sua actividade :

a) Empresário b) Profissão Liberal c) Empregado d) Estagiário
 e) Outra situação Qual: _____

45 - A sua residência actual é :

a) alugada b) imóvel pertencente a familiares c) residência própria

Só para desempregados

46- Quais as principais razões que atribui a esta situação:

1ª: _____
 2ª: _____
 3ª: _____

47 - Considera que a sua formação académica está relacionada com a dificuldade em conseguir emprego :

Sim Não

Justifique: _____

SECTORES DE ACTIVIDADE ECONÓMICA ACTIVIDADES

Agricultura, Silvicultura e Pescas:

- 11 - Agricultura e caça
- 12 - Silvicultura e exploração florestal
- 13 - Pesca

Indústrias Extractivas:

- 21 - Extração de Carvão
- 22 - Extração do petróleo bruto e gás natural
- 23 - Extração e minérios metálicos
- 24 - Extração de minérios não metálicos

Indústrias Transformadoras:

- 31 - Alimentação, bebidas e tabaco
- 32 - Têxteis, vestuário e calçado
- 33 - Madeira e cortiça
- 34 - Papel, artes gráficas e edição de publicações
- 35 - Químicas, derivados do petróleo e do carvão e dos produtos de borracha e plástico
- 36 - Produtos minerais não metálicos
- 37 - Metalúrgicas de base
- 38 - Fabricação de produtos metálicos e de máquinas, equipamento e material de transporte
- 39 - Outras indústrias transformadoras

Electricidade , Gás e Vapor:

- 41 - Electricidade , gás e vapor
- 42 - Abastecimento de água

Construção e Obras Públicas

- 50 - Construção e obras públicas

Comércio por Grosso e a Retalho, Restaurantes e Hotéis:

- 61 - Comércio por grosso
- 62 - Comércio a retalho
- 63 - Restaurantes e hotéis

Transportes, Armazenagem e Comunicações:

- 71 - Transportes e armazenagem
- 72 - Comunicações

Bancos, Seguros, Operações sobre Imóveis e Serviços Prestados às Empresas:

- 81 - Bancos e outras instituições financeiras
- 82 - Seguros
- 83 - Operações sobre imóveis e serviços prestados às empresas (empresas de publicidade, escritório de advogado, etc.)

Serviços:

- 91 - Administração pública e defesa
- 92 - Serviços de saneamento e limpeza
- 93 - Serviços sociais prestados à colectividade
 - 931 - escolas
 - 932 - hospitais
 - 933 - instituições humanitárias
 - 934 - Outras
- 94 - Serviços Recreativos e culturais
- 95 - Serviços pessoais e domésticos
- 96 - Organizações Internacionais (embaixadas estrangeiras, ONU, etc.)
- 97 - Actividades mal definidas

Quadro nº 1 - Alunos inscritos no ensino superior entre 1980/81 e 1997/98 por tipo de ensino e de instituição

Alunos inscritos no ensino superior

	Ensino Publico				Ensino Não Publico				Total Global
	Univers.	I.Politec.	Esc.Dupla Tutela	Total Publico	Part.Coop. Univers.	Part.Coop. Outros *	U.C.P **	Total Não Publico	
1980/81	66.876	6.597	1.126	74.599	2.591	2.609	2.629	7.829	82.428
1981/82	68.969	7.139	1.187	77.295	2.431	2.742	3.063	8.236	85.531
1982/83	71.493	8.001	1.230	80.724	2.924	2.622	3.194	8.740	89.464
1983/84	74.998	9.034	1.273	85.305	4.397	3.185	2.979	10.561	95.866
1984/85	78.006	9.675	1.563	89.244	5.229	4.125	4.028	13.382	102.626
1985/86	79.821	10.455	1.587	91.863	5.418	4.827	4.364	14.609	106.472
1986/87	80.764	12.309	1.579	94.652	9.143	7.777	4.719	21.639	116.291
1987/88	84.263	15.077	1.797	101.137	9.967	8.252	5.088	23.307	124.444
1988/89	87.985	18.266	1.783	108.034	11.080	11.891	5.558	28.529	136.563
1989/90	94.542	22.316	2.875	119.733	15.682	16.426	6.028	38.136	157.869
1990/91	102.916	28.171	4.263	135.350	19.487	24.830	7.113	51.430	186.780
1991/92	110.450	33.389	5.828	149.667	26.571	34.351	7.728	68.650	218.317
1992/93	119.292	38.465	6.676	164.433	30.378	42.600	8.671	81.649	246.082
1993/94	126.042	43.447	6.753	176.242	32.281	52.686	8.813	93.780	270.022
1994/95	131.314	48.020	6.957	186.291	41.369	53.220	9.473	104.062	290.353
1995/96	138.267	52.301	8.207	198.775	43.702	61.444	9.574	114.720	313.495
1996/97	146.499	58.152	8.075	212.726	48.528	62.380	10.491	121.399	334.125
1997/98	150.493	65.378	8.220	224.091	46.207	64.242	10.327	120.776	344.867

* Est. de ensino univers. não integrado, de ens.politecnico e misto

** So tem ens. universitario

Fonte : DEGSup - DSAT

Quadro nº 2 - Variação percentual do número de alunos inscritos no ensino superior entre 1980/81 e 1997/98 por tipo de ensino e de instituição

	Variação anual % Ensino Publico				Variação anual % Ensino Não Publico				Total Global
	Univers.	I.Politec.	Esc.Dupla Tutela	Total Publico	Part.Coop. Univers.	Part.Coop. Outros *	U.C.P **	Total Não Publico	
	1980/81								
1981/82	3%	8%	5%	4%	-6%	5%	17%	5%	4%
1982/83	4%	12%	4%	4%	20%	-4%	4%	6%	5%
1983/84	5%	13%	3%	6%	50%	21%	-7%	21%	7%
1984/85	4%	7%	23%	5%	19%	30%	35%	27%	7%
1985/86	2%	8%	2%	3%	4%	17%	8%	9%	4%
1986/87	1%	18%	-1%	3%	69%	61%	8%	48%	9%
1987/88	4%	22%	14%	7%	9%	6%	8%	8%	7%
1988/89	4%	21%	-1%	7%	11%	44%	9%	22%	10%
1989/90	7%	22%	61%	11%	42%	38%	8%	34%	16%
1990/91	9%	26%	48%	13%	24%	51%	18%	35%	18%
1991/92	7%	19%	37%	11%	36%	38%	9%	33%	17%
1992/93	8%	15%	15%	10%	14%	24%	12%	19%	13%
1993/94	6%	13%	1%	7%	6%	24%	2%	15%	10%
1994/95	4%	11%	3%	6%	28%	1%	7%	11%	8%
1995/96	5%	9%	18%	7%	6%	15%	1%	10%	8%
1996/97	6%	11%	-2%	7%	11%	2%	10%	6%	7%
1997/98	3%	12%	2%	5%	-5%	3%	-2%	-1%	3%

Quadro nº 3 - Peso relativo alunos inscritos no ensino superior público e não público entre 1980/81 e 1997/98 por tipo de ensino

	Peso Relativo no Total de Alunos %				Peso Relativo no Total de Alunos %				Total Global
	Ensino Publico				Ensino Não Publico				
	Univers.	I.Politec.	Esc.Dupla Tutela	Total Publico	Part.Coop. Univers.	Part.Coop. Outros *	U.C.P **	Total Não Publico	
1980/81	81%	8%	1%	91%	3%	3%	3%	9%	100%
1981/82	81%	8%	1%	90%	3%	3%	4%	10%	100%
1982/83	80%	9%	1%	90%	3%	3%	4%	10%	100%
1983/84	78%	9%	1%	89%	5%	3%	3%	11%	100%
1984/85	76%	9%	2%	87%	5%	4%	4%	13%	100%
1985/86	75%	10%	1%	86%	5%	5%	4%	14%	100%
1986/87	69%	11%	1%	81%	8%	7%	4%	19%	100%
1987/88	68%	12%	1%	81%	8%	7%	4%	19%	100%
1988/89	64%	13%	1%	79%	8%	9%	4%	21%	100%
1989/90	60%	14%	2%	76%	10%	10%	4%	24%	100%
1990/91	55%	15%	2%	72%	10%	13%	4%	28%	100%
1991/92	51%	15%	3%	69%	12%	16%	4%	31%	100%
1992/93	48%	16%	3%	67%	12%	17%	4%	33%	100%
1993/94	47%	16%	3%	65%	12%	20%	3%	35%	100%
1994/95	45%	17%	2%	64%	14%	18%	3%	36%	100%
1995/96	44%	17%	3%	63%	14%	20%	3%	37%	100%
1996/97	44%	17%	2%	64%	15%	19%	3%	36%	100%
1997/98	44%	19%	2%	65%	13%	19%	3%	35%	100%

Quadro nº 4- Comparação da evolução dos alunos no ensino superior na Comunidade Europeia e em Portugal

	Comunidade Europeia	Var %	Portugal	Var %
1975/76	5.648.000		89.000	
1980/81	6.553.000	16,0%	90.000	1,1%
1985/86	7.991.000	21,9%	118.000	31,1%
1990/91	9.655.000	20,8%	186.000	57,6%
1994/95	11.791.000	22,1%	301.000	61,8%

Fonte: Eurostat

Quadro 5 - Estrutura da distribuição dos alunos inscritos no sistema de ensino por grau de ensino

Ano Lectivo	1970 /71	Peso %	1994/95	Peso %
Pré-escolar	17.100	1,1%	185.088	7,9%
E.Básico	1.259.300	84,0%	1.408.449	59,9%
E.Secundario	163.300	10,9%	457.194	19,4%
E.Superior	59.700	4,0%	300.573	12,8%
Total	1.499.400	100,0%	2.351.304	100,0%

Fonte : 1970/71 in A Situação Social Portugal -1960-1995

1994/95 in Anuário Estatístico de Portugal, INE, 1997

Quadro 6 - Alunos inscritos no ensino superior por tipo de ensino entre 1960/61 e 1997/98

	1960/61	1970/71	1980/81	1990/91	1997/98
Ensino Sup.Publico	21.927	46.172	74.599	135.350	224.091
Ensino Sup.Particular	2.222	3.289	7.829	51.430	120.777
Total	24.149	49.461	82.428	186.780	344.868

Fonte: Nos anos 1960/61 a 70 /11 in A situação Social em Portugal, 1960-1995, org.

Antonio Barreto

De 1980/8, 1990/91 e 1997/98 - Direcção Geral do Ensino Superior

Quadro 7 - Peso relativo entre ensino público e não público entre 1960/61 e 1997/1998

	1960/61	1970/71	1980/81	1990/91	1997/98
Ensino Sup.Publico	90,8%	93,4%	90,5%	72,5%	65,0%
Ensino Sup.Particular	9,2%	6,6%	9,5%	27,5%	35,0%
Total	100,0%	100,0%	100,0%	100,0%	100,0%

Tipo Instituição/ Variação %	70/71-60/61	80/81-70/71	90/91-80/81	97/98-90/91	97/98-60/61
Ensino Sup.Publico	110,6%	61,6%	81,4%	65,6%	922,0%
Ensino Sup.Particular	48,0%	138,0%	556,9%	134,8%	5335,5%
Total	104,8%	66,7%	126,6%	84,6%	1328,1%

Fonte: Nos anos 1960/61 a 70 /11 in A situação Social em Portugal, 1960-1995, org. Antonio Barreto

De 1980/8, 1990/91 e 1997/98 - Direcção Geral do Ensino Superior

Quadro 8 - Processo de Acesso Ao Ensino Superior Entre 1989/90 A 1998/99 - 1ª Fase

Anos lectivos	Candidatos	Vagas	Colocados	Colocados 1ªopção
1989/90	51.779	21.817	21.023	14.250
1990/91	58.867	25.081	24.446	17.046
1991/92	55.342	28.479	27.250	19.102
1992/93	59.166	29.194	28.571	19.318
1993/94	58.431	32.007	30.476	16.248
1994/95	66.871	32.289	31.891	16.112
1995/96	80.576	33.541	33.473	15.566
1996/97	68.798	35.899	32.873	15.566
1997/98	54.950	39.703	35.452	18.629
1998/99	54.414	42.224	37.901	19.330

Fonte : D.G.E.Sup- D.S.A

Quadro 9 - Processo De Acesso Ao Ensino Superior Entre 1989/90 A 1998/99 - 1ª Fase - Variação anual

Anos lectivos	Variação anual %				Peso % VagaS/cand	Peso % Coloc./cand
	Candidatos	Vagas	Colocados	Coloc.1ª opç.		
1989/90					42,1%	41%
1990/91	13,7%	15,0%	16,3%	19,6%	42,6%	42%
1991/92	-6,0%	13,5%	11,5%	12,1%	51,5%	49%
1992/93	6,9%	2,5%	4,8%	1,1%	49,3%	48%
1993/94	-1,2%	9,6%	6,7%	-15,9%	54,8%	52%
1994/95	14,4%	0,9%	4,6%	-0,8%	48,3%	48%
1995/96	20,5%	3,9%	5,0%	-3,4%	41,6%	42%
1996/97	-14,6%	7,0%	-1,8%	0,0%	52,2%	48%
1997/98	-20,1%	10,6%	7,8%	19,7%	72,3%	65%
1998/99	-1,0%	6,3%	6,9%	3,8%	77,6%	70%

Fonte : D.G.E.Sup- D.S.A

Quadro 10 - Vagas Iniciais do Concurso Nacional e Local de Acesso Ao Ensino Superior entre 1990/91 e 1998/99

	1990/91	1991/92	1992/93	1993/94	1994/95	1995/96	1996/97	1997/98	1998/99
Ensino Publico	28.041	29.127	31.847	32.630	32.630	34.306	36.873	40.704	43.218
E.Part.Coop.	27.530	29.887	30.104	36.849	35.496	35.496	41.261	42.615	43.714
U.Catoloca Port.	1.825	1.218	2.015	2.095	1.790	1.790	2.050	2.320	2.161
Total	57.396	60.232	63.966	71.574	69.916	71.592	80.184	85.639	89.093

Fonte : DGESup : DSAT

Nota : Inclui as vagas iniciais dos curso de bacharelato e licenciatura (concurso nacional e concurso local)

Quadro 11 - Vagas Para Acesso Ao Ensino Superior - variação anual e peso relativo por tipo de instituição e de ensino

	Variação anual			Peso %			
	96/97-95/96	97/98-96/97	98/99-97/98	1995/96	1996/97	1997/98	1998/99
Ensino Publico	7%	10%	6%	48%	46%	48%	49%
E.Part.cooperativo	16%	3%	3%	50%	51%	50%	49%
U.Catoloca Port.	15%	13%	-7%	3%	3%	3%	2%
Total	12%	7%	4%	100%	100%	100%	100%

Fonte : DGESup : DSAT

Nota : Inclui as vagas iniciais dos curso de bacharelato e licenciatura (concurso nacional e concurso local)

Quadro 12 - Alunos inscritos no ensino superior em 1990/91 (publico, particular e cooperativo e U.C.P) por distrito

Distritos	Pub. Univers.	Polit.Pub. Geral	Pub. Dupla Tutela	Privado Univers.	Privado Outros Est.	U.C.P	Total Global
Aveiro	3.826	580			195		4.601
Beja		993	118		264		1.375
Braga	6.094		157		168	973	7.392
Bragança		1.073	110		243		1.426
C. Branco	2.545	1.138	113		54		3.850
Coimbra	16.489	2.736	513		530		20.268
Évora	4.199		117				4.316
Faro	600	1.104	111				1.815
Guarda		1.175	128		258		1.561
Leiria		814	66	234	595		1.709
Lisboa	42.853	8.279	2.122	15.242	13.264	3.097	84.857
Portalegre		469	114				583
Porto	17.257	5.526	341	3.572	7.067	2.103	35.866
Santarém		1.876	119		741		2.736
Setúbal		644	337		1.092		2.073
V. Castelo		687	125				812
Vila Real	3.481		129	181	58		3.849
Viseu		1.068	123		88	751	2.030
R.A. Açores	1.489		211				1.700
R.A Madeira	462				213	59	734
Total	99.295	28.162	5.054	19.229	24.830	6.983	183.553

Fonte : Direcção Geral do Ensino Superior -Divisão de Estudos, Abril /1993

Nota : Não inclui alunos dos cursos de especialização pós - licenciatura sem grau



Quadro 13 - Alunos inscritos no ensino superior em 1997/98 (publico, particular e cooperativo e U.C.P)

Distritos	Pub. Univers.	Polit.Pub. Geral	Pub. Dupla Tutela	Privado Univers.	Privado Outros Est	U.C.P	Total Global
Aveiro	7.665	1.340			1.653		10.658
Beja		2.579	211		1.373		4.163
Braga	14.336	196	151	1.517	1.039	1.227	18.466
Bragança		3.310	93		1.555		4.958
C. Branco	4.088	2.831	159		344		7.422
Coimbra	20.872	5.895	1.442	1.007	2.328	152	31.696
Evora	6.720		213				6.933
Faro	3.842	4.106	127		641		8.716
Guarda		3.726	140		252		4.118
Leiria		4.223	138	672	1.231	168	6.432
Lisboa	53.371	11.520	3.187	26.371	28.089	4.441	126.979
Portalegre		1.500	86				1.586
Porto	23.106	11.166	1.074	16.610	16.271	2.959	71.186
Santarem		4.212	174		2.148		6.534
Setubal	5.014	3.313	181		5.424		13.932
V. Castelo		2.259	131		257	43	2.690
Vila Real	6.587		151	30	120	64	6.952
Viseu		3.202	239		1.062	1.199	5.702
R.A.Açores	2.797		303				3.100
R.A Madeira	2.095		20		456	74	2.645
Total	150.493	65.378	8.220	46.207	64.243	10.327	344.868

Fonte. DGESup -DSAT

Nota : inclui os curso de bacharelato, licenciatura, diploma de estudos superiores especializados, especialização pós -licenciatura e mestrado (parte escolar)

Quadro 14- Variação entre os alunos inscritos em 1990/91 e 1997/98 por distrito

Variação entre os Alunos inscritos em 1990/91 e 1997/98

Distritos	Pub. Univers.	Polít.Pub. Geral	Pub. Dupla Tutela	Privado Univers.	Privado Outros Est.	U.C.P	Total Global
Aveiro	100%	131%			748%		132%
Beja		160%	79%		420%		203%
Braga	135%		-4%		518%	26%	150%
Bragança		208%	-15%		540%		248%
Castelo Branco	61%	149%	41%		537%		93%
Coimbra	27%	115%	181%		339%		56%
Evora	60%		82%				61%
Faro	540%	272%	14%				380%
Guarda		217%	9%		-2%		164%
Leiria		419%	109%	187%	107%		276%
Lisboa	25%	39%	50%	73%	112%	43%	50%
Portalegre		220%	-25%				172%
Porto	34%	102%	215%	365%	130%	41%	98%
Santarem		125%	46%		190%		139%
Setubal		414%	-46%		397%		572%
Viana de Castelo		229%	5%				231%
Vila Real	89%		17%	-83%	107%		81%
Viseu		200%	94%		1107%	60%	181%
R.A.Açores	88%		44%				82%
R.A.Madeira	353%				114%	25%	260%
Total	52%	132%	63%	140%	159%	48%	88%

Gráfico 1 - Evolução da frequência escolar no ensino superior por distrito entre 90/91 e 97/98

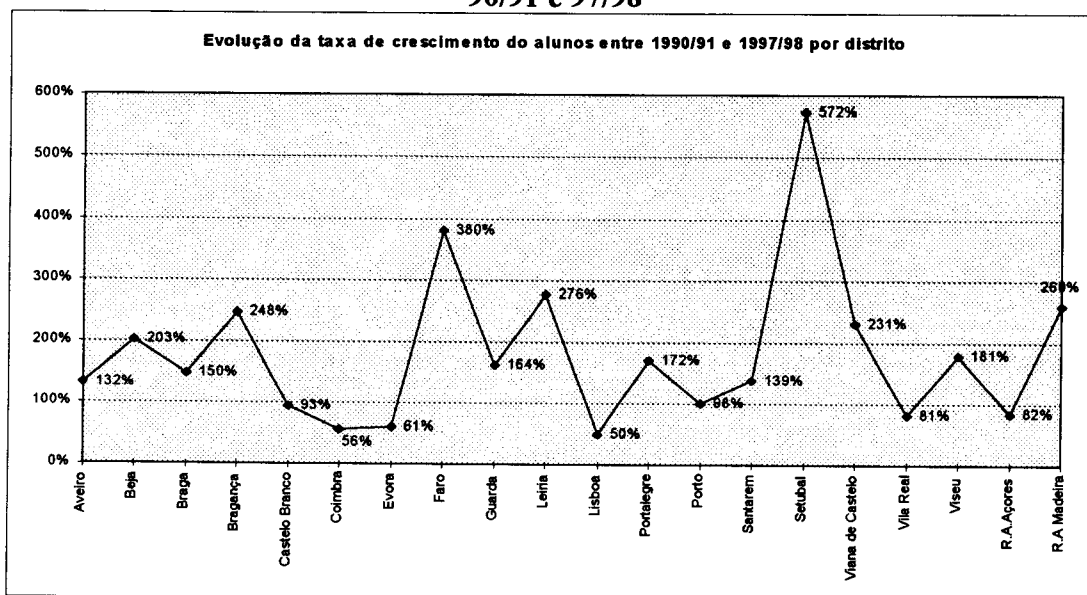

Quadro 15 - Peso relativo da distribuição dos alunos por distrito - 90/91 e 97/98

	Pub. Univers.	Polit.Pub. Geral	Pub. Dupla Tutela	Privado Univers.	Privado Outros Est.	U.C.P	Total Global
1990/91							
Coimbra	17%	10%	10%	0%	2%	0%	11%
Lisboa	43%	29%	42%	79%	53%	44%	46%
Porto	17%	20%	7%	19%	28%	30%	20%
Sub-Total	77%	59%	59%	98%	84%	74%	77%
Outros Dist.	23%	41%	41%	2%	16%	26%	23%
1997/98							
Coimbra	14%	9%	18%	2%	4%	1%	9%
Lisboa	35%	18%	39%	57%	44%	43%	37%
Porto	15%	17%	13%	36%	25%	28%	21%
Sub-Total	65%	44%	69%	95%	73%	73%	67%
Outros Dist.	35%	56%	31%	5%	27%	27%	33%
Varição							
Coimbra	-3%	-1%	7%	2%	1%	1%	-2%
Lisboa	-8%	-12%	-3%	-22%	-10%	-1%	-9%
Porto	-2%	-3%	6%	17%	-3%	-2%	1%
Sub-Total	-13%	-15%	10%	-3%	-11%	-1%	-10%
Outros Dist.	13%	15%	-10%	3%	11%	1%	10%

Quadro 16 - Diplomados pelo ensino superior entre 1990/91 e 1996/97 por tipo de ensino e de instituição

	Ensino Publico				Ensino Não Publico				Total Global
	Univers.	I.Politec.	Esc.Dupla Tutela	Total Publico	Part.Coop Univers.	Part.C. Outros *	U.C.P **	Total Não Pub.	
1990/91	10.537	3.088	287	13.912	1.325	2.696	738	4.759	18.671
1991/92	11.324	3.425	341	15.090	1.443	3.992	924	6.359	21.449
1992/93	11.987	4.313	1.821	18.121	1.698	6.644	1.007	9.349	27.470
1993/94	13.588	5.429	1.827	20.844	3.111	7.646	1.100	11.857	32.701
1994/95	14.772	5.776	2.159	22.707	4.045	8.446	1.198	13.689	36.396
1995/96	15.739	6.670	2.249	24.658	4.447	8.744	1.337	14.528	39.186
1996/97	16.639	7.064	2.642	26.345	4.557	10.115	1.547	16.219	42.564

* Est. de ensino univers. não integrado, de ens.politecnico e misto

** So tem ens. universitario

Fonte : DEGSup - DSAT

Quadro 17 - Variação anual do nº de diplomados pelo ensino superior entre 1990/91 e 1996/97 por tipo de ensino e de instituição

	Variação anual % Ensino Publico				Variação anual % Ensino Não Publico				Total Global
	Univers	I.Politec.	Esc.Dupla Tutela	Total Publico	Part.Coop Univers.	Part.Coop. Outros *	U.C.P **	Total Não Pub.	
1990/91									
1991/92	7%	11%	19%	8%	9%	48%	25%	34%	15%
1992/93	6%	26%	434%	20%	18%	66%	9%	47%	28%
1993/94	13%	26%	0%	15%	83%	15%	9%	27%	19%
1994/95	9%	6%	18%	9%	30%	10%	9%	15%	11%
1995/96	7%	15%	4%	9%	10%	4%	12%	6%	8%
1996/97	6%	6%	17%	7%	2%	16%	16%	12%	9%
97/96- 90/91	58%	129%	821%	89%	244%	275%	110%	241%	128%

Quadro 18 - Peso relativo do nº de diplomados pelo ensino superior entre 1990/91 e 1996/97 por tipo de ensino e de instituição

	Peso Relativo no Total de Diplomados % Ensino Publico				Peso Relativo no Total de Diplomados % Ensino Não Publico				Total Global
	Univers.	I.Politec	Esc.Dupla Tutela	Total Publico	Part.Coop Univers.	Part.Coop.		Total Não Pub.	
						Outros *	U.C.P **		
1990/91	56%	17%	2%	75%	7%	14%	4%	25%	100%
1991/92	53%	16%	2%	70%	7%	19%	4%	30%	100%
1992/93	44%	16%	7%	66%	6%	24%	4%	34%	100%
1993/94	42%	17%	6%	64%	10%	23%	3%	36%	100%
1994/95	41%	16%	6%	62%	11%	23%	3%	38%	100%
1995/96	40%	17%	6%	63%	11%	22%	3%	37%	100%
1996/97	39%	17%	6%	62%	11%	24%	4%	38%	100%

Quadro 19 - Diplomados no ensino superior por tipo de grau entre 1990/91 e 1996/97

	Bach.	DESE	Lic	Esp.pos lic.	mestrado	Total
1990/91	4.567	355	13.452	0	297	18.671
1991/92	5.521	906	14.176	269	577	21.449
1992/93	9.515	1.552	15.321	368	714	27.470
1993/94	10.047	1.787	19.524	472	871	32.701
1994/95	10.344	2.276	21.963	336	1.457	36.376
1995/96	10.756	2.588	23.531	607	1.704	39.186
1996/97	11.237	3.880	24.950	613	1.884	42.564

Inclui Bacharelatos, DESE, Lic. especialização pos-lic, Mestrado

Fonte : DEGSup - DSAT

Quadro 20 - Variação do nº de diplomados no ensino superior por tipo de grau entre 1990/91 e 1996/97

	Variação Anual %					
	Bach.	DESE	Lic	Esp.pos lic.	mestrado	Total
1990/91						
1991/92	21%	155%	5%		94%	15%
1992/93	72%	71%	8%	37%	24%	28%
1993/94	6%	15%	27%	28%	22%	19%
1994/95	3%	27%	12%	-29%	67%	11%
1995/96	4%	14%	7%	81%	17%	8%
1996/97	4%	50%	6%	1%	11%	9%

	Peso Relativo no Total de Diplomados %					
	Bach.	DESE	Lic	Esp.pos lic.	mestrado	Total
1990/91	24%	2%	72%	0%	2%	100%
1991/92	26%	4%	66%	1%	3%	100%
1992/93	35%	6%	56%	1%	3%	100%
1993/94	31%	5%	60%	1%	3%	100%
1994/95	28%	6%	60%	1%	4%	100%
1995/96	27%	7%	60%	2%	4%	100%
1996/97	26%	9%	59%	1%	4%	100%

Fonte : DGESup -DSAT

Quadro 21 - Diplomados pelo ensino superior em 1996/97 por distrito e por tipo de ensino e de instituição

	Univers. Pub.	Polit.Pub Geral	Pub. Dupla tutela	E.Part.co op. Univers.	E.Part.coo p. Outros Est.	U.Cat.Port.	Total Global
Aveiro	757	307	0		410		1.474
Beja		130	53		142		325
Braga	1.521		36	219	140	162	2.078
Bragança		370	32		229		631
C. Branco	403	325	50		81		859
Coimbra	2.353	700	681	80	327	11	4.152
Evora	508		39				547
Faro	299	497	48		49		893
Guarda		371	34		70		475
Leiria		306	64	87	198	16	671
Lisboa	6.628	1.228	679	2.617	4.417	755	16.324
Portalegre		347	52				399
Porto	2.734	1.183	471	1.522	2.821	433	9.164
Santarem		502	37		362		901
Setubal	358	246	19		601		1.224
V. Castelo		224	63		27		314
Vila Real	538		102	32	34		706
Viseu		328	67		93	163	651
R.A.Açores	277		115				392
R.A Madeira	263		0		114	7	384
Total	16.639	7.064	2.642	4.557	10.115	1.547	42.564

Fonte : DGESup -DSAT

Quadro 22 - Alunos Diplomados 1996/97 - Ensino Universitário Público por distrito, grau académico e sexo

	Bacharelato	DESE	licenciatura	especializ.		Total	Homens	Mulheres
				pos-lic.	Mestrado			
Aveiro	51		646		60	757	256	501
Beja						0		0
Braga	58	75	1.247		141	1.521	528	993
Bragança						0		0
C. Branco			376	18	9	403	169	234
Coimbra			2.130	47	176	2.353	753	1.600
Evora	43	7	450		8	508	157	351
Faro			276		23	299	113	186
Guarda						0		0
Leiria						0		0
Lisboa	208		5.186	274	960	6.628	2.650	3.978
Portalegre						0		0
Porto	15		2.407	85	227	2.734	1.106	1.628
Santarem						0		0
Setubal			307		51	358	190	168
V. Castelo						0		0
Vila Real	82		456			538	198	340
Viseu						0		0
R.A. Açores	56		221			277	83	194
R.A. Madeira	52		211			263	67	196
Total	565	82	13.913	424	1.655	16.639	6.270	10.369

Fonte : DGESup -DSAT

Quadro 23 - Alunos Diplomados 1996/97 - Ensino Politécnico Público por distrito, grau académico e sexo

	Bacharelato	DESE	licenciatura*	especializ.		Total	Homens	Mulheres
				pos-lic.	Mestrado			
Aveiro	222	85				307	118	189
Beja	103		27			130	50	80
Braga						0		0
Bragança	167	72	131			370	126	244
C. Branco	171	29	125			325	136	189
Coimbra	463	168	69			700	348	352
Evora						0		0
Faro	318	60	119			497	189	308
Guarda	257	71	43			371	138	233
Leiria	171	3	132			306	108	198
Lisboa	823	330	75			1.228	539	689
Portalegre	225	18	104			347	89	258
Porto	741	370	72			1.183	550	633
Santarem	439	9	54			502	204	298
Setubal	113	15	118			246	115	131
V. Castelo	125		99			224	83	141
Vila Real						0		0
Viseu	174	2	152			328	128	200
R.A. Açores						0		0
R.A. Madeira						0		0
Total	4.512	1.232	1.320	0	0	7.064	2.921	4.143

Fonte : DGESup -DSAT

* inclui Bac. e Lic em ensino

Quadro 24 - Alunos Diplomados 1996/97 - Escolas de Saúde Públicas por distrito, grau académico e sexo

	Bacharelato	DESE	licenciatura	especializ.		Total	Homens	Mulheres
				pos-lic.	Mestrado			
Aveiro						0		0
Beja	53					53	12	41
Braga	36					36	8	28
Bragança	32					32	6	26
C. Branco	36	14				50	7	43
Coimbra	400	281				681	156	525
Evora	39					39	4	35
Faro	48					48	5	43
Guarda	34					34	5	29
Leiria	64					64	10	54
Lisboa	297	107				404	71	333
Portalegre	46	6				52	13	39
Porto	302	169				471	90	381
Santarem	37					37	8	29
Setubal						0		0
V. Castelo	35	28				63	10	53
Vila Real	75	27				102	13	89
Viseu	67					67	12	55
R.A. Açores	115					115	18	97
R.A. Madeira						0		0
Total	1.716	632	0	0	0	2.348	448	1.900

Fonte : DGESup -DSAT

Quadro 25 - Alunos Diplomados 1996/97 - Outras escolas de dupla tutela por distrito, grau académico e sexo

	Bacharelato	DESE	licenciatura	especializ.		Total	Homens	Mulheres
				pos-lic.	Mestrado			
Aveiro						0		0
Beja						0		0
Braga						0		0
Bragança						0		0
C. Branco						0		0
Coimbra						0		0
Evora						0		0
Faro						0		0
Guarda						0		0
Leiria						0		0
Lisboa	121	47	107			275	233	42
Portalegre						0		0
Porto						0		0
Santarem						0		0
Setubal			19			19	19	0
V. Castelo						0		0
Vila Real						0		0
Viseu						0		0
R.A.Açores						0		0
R.A.Madeira						0		0
Total	121	47	126	0	0	294	252	42

Fonte : DGESup -DSAT

**Quadro 26 - Alunos Diplomados 1996/97 - Ensino Não Público - Universidades
por distrito, grau académico e sexo**

	Bacharelato	DESE	licenciatura	especializ.		Total	Homens	Mulheres
				pos-lic.	Mestrado			
Aveiro						0		0
Beja						0		0
Braga			219			219	126	93
Bragança						0		0
C. Branco						0		0
Coimbra			80			80	25	55
Evora						0		0
Faro						0		0
Guarda						0		0
Leiria			87			87	24	63
Lisboa						0		0
Portalegre			2.617			2.617	1.059	1.558
Porto	23	88	1.329		82	1.522	605	917
Santarem						0	1	-1
Setubal						0		0
V. Castelo						0		0
Vila Real			32			32	11	21
Viseu						0		0
R.A.Açores						0		0
R.A.Madeira						0		0
Total	23	88	4.364	0	82	4.557	1.851	2.706

Fonte : DGESup -DSAT

**Quadro 27 - Alunos Diplomados 1996/97 - Ensino Não Público - Outros
Estabelecimentos - por distrito, grau académico e sexo**

	Bacharelato	DESE	licenciatura *	especializ.		Total	Homens	Mulheres
				pos-lic.	Mestrado			
Aveiro	275	135				410	173	237
Beja			142			142	44	98
Braga	76	32	32			140	39	101
Bragança	85		144			229	57	172
C. Branco	81					81	31	50
Coimbra	9		318			327	60	267
Evora						0		0
Faro	49					49	24	25
Guarda	70					70	19	51
Leiria	87		111			198	55	143
Lisboa	1.608	622	2.024	110	53	4.417	1.368	3.049
Portalegre						0		0
Porto	1.488	837	496			2.821	839	1.982
Santarem	84	28	250			362	122	240
Setubal	213	86	302			601	129	472
V. Castelo	27					27	10	17
Vila Real	34					34	8	26
Viseu		59	34			93	16	77
R.A. Açores						0		0
R.A. Madeira	114					114	23	91
Total	4.300	1.799	3.853	110	53	10.115	3.017	7.098

Fonte : DGESup -DSAT

* inclui Bac. e Lic em ensino

Quadro 28 - Alunos Diplomados 1996/97 - Ensino Não Público - Universidade Católica Portuguesa - por distrito, grau académico e sexo

	Bacharelato	DESE	licenciatura*	especializ.		Total	Homens	Mulheres
				pos-lic.	Mestrado			
Aveiro						0		0
Beja						0		0
Braga			143		19	162	51	111
Bragança						0		0
C. Branco						0		0
Coimbra			11			11	8	3
Evora						0		0
Faro						0		0
Guarda						0		0
Leiria			16			16	2	14
Lisboa			649	39	67	755	318	437
Portalegre						0		0
Porto			392	40	1	433	180	253
Santarem						0		0
Setubal						0		0
V. Castelo						0		0
Vila Real						0		0
Viseu			163			163	44	119
R.A.Açores						0		0
R.A Madeira					7	7	2	5
Total	0	0	1.374	79	94	1.547	605	942

Fonte : DGESup -DSAT

Quadro 29 - Alunos Diplomados 1996/97 - Ensino Superior Público e Não Público - por distrito, grau académico e sexo

	Bacharelato	DESE	licenciatura *	especializ.		Total	Homens	Mulheres
				pos-lic.	Mestrado			
Aveiro	548	220	646	0	60	1.474	547	927
Beja	156	0	169	0	0	325	106	219
Braga	170	107	1.641	0	160	2.078	752	1.326
Bragança	284	72	275	0	0	631	189	442
C. Branco	288	43	501	18	9	859	343	516
Coimbra	872	449	2.608	47	176	4.152	1.350	2.802
Evora	82	7	450	0	8	547	161	386
Faro	415	60	395	0	23	893	331	562
Guarda	361	71	43	0	0	475	162	313
Leiria	322	3	346	0	0	671	199	472
Lisboa	3.057	1.106	8.041	423	1.080	13.707	5.179	8.528
Portalegre	271	24	2.721	0	0	3.016	1.161	1.855
Porto	2.569	1.464	4.696	125	310	9.164	3.370	5.794
Santarem	560	37	304	0	0	901	335	566
Setubal	326	101	746	0	51	1.224	453	771
V. Castelo	187	28	99	0	0	314	103	211
Vila Real	191	27	488	0	0	706	230	476
Viseu	241	61	349	0	0	651	200	451
R.A. Açores	171	0	221	0	0	392	101	291
R.A. Madeira	166	0	211	0	7	384	92	292
Total	11.237	3.880	24.950	613	1.884	42.564	15.364	27.200

Fonte : DGESup -DSAT

Quadro 30 - Diplomados no ensino superior por grau acadêmico entre 1990/91 e 1996/97

	Bach.	DESE	Lic	Esp.pos lic.	mestrado	Total
1990/91	4.567	355	13.452	0	297	18.671
1991/92	5.521	906	14.176	269	577	21.449
1992/93	9.515	1.552	15.321	368	714	27.470
1993/94	10.047	1.787	19.524	472	871	32.701
1994/95	10.344	2.276	21.963	336	1.457	36.376
1995/96	10.756	2.588	23.531	607	1.704	39.186
1996/97	11.237	3.880	24.950	613	1.884	42.564

Inclui Bacharelatos, DESE, Lic. especialização pos-lic, Mestrado
 Fonte : DEGSup - DSAT

Variação Anual %						
	Bach.	DESE	Lic	Esp.pos lic.	mestrado	Total
1990/91						
1991/92	21%	155%	5%		94%	15%
1992/93	72%	71%	8%	37%	24%	28%
1993/94	6%	15%	27%	28%	22%	19%
1994/95	3%	27%	12%	-29%	67%	11%
1995/96	4%	14%	7%	81%	17%	8%
1996/97	4%	50%	6%	1%	11%	9%

Peso Relativo no Total de Diplomados %						
	Bach.	DESE	Lic	Esp.pos lic.	mestrado	Total
1990/91	24%	2%	72%	0%	2%	100%
1991/92	26%	4%	66%	1%	3%	100%
1992/93	35%	6%	56%	1%	3%	100%
1993/94	31%	5%	60%	1%	3%	100%
1994/95	28%	6%	60%	1%	4%	100%
1995/96	27%	7%	60%	2%	4%	100%
1996/97	26%	9%	59%	1%	4%	100%

Quadro 31 - Rede de estabelecimentos de ensino público

Distritos	Universidades	Institutos Politécnicos	Instituições Públicas
			Dupla Tutela
		Inst.Sup.Cont.Administração Aveiro	
Aveiro	U.Aveiro	Esc. Sup.Tecnologia e Gestão Agueda	
		Inst.Politecnico de .Beja:	
		Esc.Sup.Agraria /Esc.Sup.Educação /	Esc.Sup.Enfermagem Beja
Beja		Esc.Sup.Tecnologia e Gestão	
		I.P.Cavado e Ave:	
Braga	U.Minho	Esc.Sup.Gestão de Barcelos/	Esc.Sup.Enfermagem Calouste
		Esc.Sup.Tecnologia	Gulbenkian
Bragança		Inst.Politecnico de Bragança:	
	UTAD: - Miranda do Douro	Esc.Sup.Agraria /Esc.Sup.Educação /	Esc.Sup.Enfermagem Bragança
		Esc.Sup.Tecnologia e Gestão Bragança/	
		Esc.Sup.Tecnologia e Gestão Brag- Mirandela	
Castelo Branco		Inst.Politecnico de Castelo Branco:	
	U.Beira Interior	Esc.Sup.Agraria / Esc.Sup.Educação /	Esc.Sup.Enfermagem Dr.Lopes
	(Covilhã)	Esc.Sup.Tecnologia de Castelo Branco	Dias
		Esc.Sup. de Gestão de Idanha a Nova	
Coimbra	U.Coimbra:	Inst.Politecnico de Coimbra:	Esc.Sup.Enferm.Dr.Angelo Fonseca
	F.C.Desporto E.Fisica/F.C.Tecnologia/	Esc.Sup.Agraria /Esc.Sup.Educação / Inst.Sup.Cont.	Esc.Sup.Enferm. Bissya Barreto
	F.Direito/F.Economia/F.Farmacia/	Administração / Inst.Sup. Engenharia	Esc.Sup.Tecnologia da Saude Coimbra
	F.Letras/F.Medicina/F.Psic.C.Educação		
Évora	U.Evora		Esc.Sup.Enferm.S.João de Deus-Évora

Distrito	Universidades	Institutos Politécnicos	Instituições Publicas Dupla Tutela
Faro	U.Algarve	U.Algarve :	
		Esc.Sup.Gestão Hotel. e Turismo de Faro - V.Real S.A	
		Esc.Superior Educação de Faro	Esc.Sup.Enfermagem de Faro
		Esc.Superior Educação de Faro - V.Real St.Antonio	
		Esc.Sup.Gestão Hotel. e Turismo de Faro - Faro	
		Esc.Sup.Gestão Hotel. e Turismo de Faro - Portimão	
		Esc.Sup.Tecnologia de Faro	
Guarda		Inst.Politecnico da Guarda :	
		Esc.Sup.Educação da Guarda -Guarda	Esc.Sup.Enfermagem da Guarda
		Esc.Sup.Educação da Guarda -Seia	
		Esc.Sup.Tecnol.Gestão da Guarda - Guarda	
		Esc.Sup. Tecnol.Gestão da Guarda -Seia	
Leiria		Inst.Politecnico de Leiria.	
		Esc.Sup.Educação da Leiria -Leiria	Esc.Sup.Enfermagem de Leiria
		Esc.Sup.Educação da Leiria -Caldas Rainha	
		Esc.Sup.Tecnol.Gestão de Leiria-Leiria	
		Esc.Sup.Tecnol.Gestão de Leira- Peniche	
		Esc.Sup. Tecnol.Gestão Arte e Design C.Rainha	

Distrito	Universidades	Institutos Politécnicos	Instituições Publicas Dupla Tutela
Lisboa	ISCTE / U. Aberta /	I.P. Lisboa :	Esc. Sup. Conservação Restau
		Esc. S. Comunicação Social/ Esc. Sup. Dança	Esc. Sup. Enferm. Artur Ravara
	U. Lisboa: F. Belas Artes/ F. Ciências/	Esc. Sup. Educação / Esc. Sup. Música	Esc. Sup. Enferm. Calouste Gulbenkian
	F. Direito/ F. Farmácia/ F. Letras/ F. Medicina	Esc. Sup. de Teatro e Cinema/	Esc. Sup. Enferm. Francisco Gentil
	F. Med. Dentária/ F. Psic. C. Educ./ I. C. Sociais	Inst. S. Contabilidade e Administração de Lisboa	Esc. Sup. Enferm. Maria de Resende
		Inst. S. Engenharia de Lisboa	Esc. Sup. Tecnologia da Saúde Lx.
	U. Nova Lx.: C. Conserv. Restau/ Esc. N. Saúde		Esc. Náutica Inf. D. Henrique
	Pública/ F. C. Médicas/ F. C. Sociais Humanas/		E. S. Hotelaria e Turismo do Estoril
	F. Direito/ F. Economia / I. H. M. Tropical /		Acad. F. Aérea- E. S. Tecnol. Mil. Aeron.
	I. S. Estat. Gestão da Inform./ I. Tecn. Quim. Biol.		Academia Militar
			Esc. Serviço de Saúde Militar
	U. Técnica Lx : F. Arquitectura/ F. Med. Veterinária		Esc. Superior de Polícia
	F. Motricidade Humana / I. S. Agronomia/		Esc. Sup. Politécnica do Exército
	I. S. C. Sociais Políticas/ I. S. Economia e Gestão		Inst. Militar dos Pupilos do Exército
	I. S. Técnico		

Distrito	Universidades	Institutos Politécnicos	Instituições Publicas Dupla Tutela
Portalegre		Inst.Politecnico de Portalegre:	
		Esc.Sup.Agraria de Elvas / Esc.Sup.Educação de Port.	Esc.Sup.Enferm. de Portalegre
		Esc.Sup.Tecnologia e Gestão de Port.	
Porto	U Porto .: F.Belas Artes/ F.Ciências/	I.P. Porto :	
	F.Direito/F.Farmacia/F.Letras/F.Medicin a	Esc.S.Estudos Industriais e de Gestão - Pova de Varzim	Esc.Sup.Enferm. Cidade do Porto
	F.Med. Dentaria /F.Psic.C.Educação	Esc.S.Estudos Industriais e de Gestão -Vila de Conde	Esc.Sup.Enferm. D.Ana
	F.Ciências Desporto e E.Fisica/ F.Economia	Esc.S. Educação /Esc.Musica e das Artes do Espectaculo	Esc.Sup.Enferm. S.João de Deus
	F.Engenharia/I.Ciências Bio-Medicas A.Salazar	Inst.S.Contabilidade e Administração do Porto	Esc.Sup.Tecnologia da Saude Porto
	I.Sup.Ciências daNutrição e Alimentação	Inst.S.Engenharia do Porto	
	I.Sup.de Estudos Empresariais		
Santarém		I.P. Santarem :	
		E.Sup,Agraria / Esc.Sup.Educação/ Esc.Sup.Gestão	Esc.Sup.Enferm. de Santarem
		Esc.Sup. Desporto de Rio Maior	
		I.P.Tomar:	
		Esc.Sup. Gestão / Esc.Sup. Tecnologia	
Setúbal	U.Nova de Lisboa - Fac.Ciências e Tecnologia	I.P.Setubal:	Escola Naval
	(Caparica)	E.S Ciências Empresariais/ E.S. Educação /E.S.Tecnologia	Esc.Sup. de Tecnologias Navais

Distrito	Universidades	Institutos Politécnicos	Instituições Publicas Dupla Tutela
V. Castelo		I.P.Viana de Castelo :	
		E.S.Agraria/E.S.Educação/E.S.Tecnologia e Gestão	Esc.Sup.Enferm. de V.Castelo
Vila Real	U.T.A.D - Vila Real		
	U.T.A.D - Chaves		Esc.Sup.Enferm. de Vila Real
Viseu		I.P.Viseu:	
		E.S.Agraria/E.S.Educação-Viseu /E.S.Educação-Lamego	Esc.Sup.Enferm. de Viseu
		E.S.Tecnologia	
R.A.Açores	U.Açores - Ponta Delgada		Esc.Sup.Enferm. de Ponta Delgada
	- Angra do Heroimo		Esc.Sup.Enferm. de A.Heroismo
R.A Madeira	U.Madeira		Esc.Sup.Enferm. de Ponta Delgada

Quadro 32 - Rede de Estabelecimentos do Ensino Superior Particular e Cooperativo e da Universidade Católica Portuguesa

Distritos	Universidades	Outros estabelecimentos	Universidade Católica Portuguesa
Aveiro		Inst.Port.Adiminstração de Marketing de Aveiro	
		Inst.Sup.Ciê.n.Infom.e Administração - Aveiro	
		Inst.Sup.de entre Douro e Vouga - Santa Maria Feira	
		Inst.Sup. Paços Brandão	
Beja		Dinensino-Ens., Desenvolvimento e Coop. CRL (Beja)	
		Instituto Superior Psicologia Aplicada de Beja	
		Instituto Superior de Serviço Social de Beja	
Braga	U.Lusiada -V.N.Famalicao	Esc.Sup.Artistica do Porto de Guimarães	U.Catolica Portuguesa- Braga:
		Escola Sup.de Educação de Fafe	Fac.Ciências Humanas
		Esc.Sup.de Saude do Vale do Ave	Fac.Filosofia
		Esc.Sup. de Tecnologias de Fafe	Fac.Teologia
Bragança		Esc.Sup.Edu. J.Piaget Nordeste Macedo de Cavaleiros	
		Esc.Sup.Enferm. J.Piaget do Nordeste	
		Inst.Sup.Est. Interculturais e Transdisciplinares-Mirandela	
		Inst.Sup. Linguas e Administração de Bragança	
Castelo Branco		Inst.Sup.Humanidades de Castelo Branco	
		Inst.Sup.Matematica e Gestão de Castelo Branco	
		Inst.Sup.Matematica e Gestão do Fundão	
Coimbra	U.Internacional da Figueira da Foz	Esc.Sup.Artísticas de Coimbra	Escola sup. Ciências e Tecnologia
		Instituto Superior Bissya Barreto - Coimbra	da UCP- Figueira da Foz
		Instituto Superior Miguel Torga -Coimbra	
Évora			

Distritos	Universidades	Outros estabelecimentos	Universidade Católica Portuguesa
Faro		Instituto Superior D.Afonso III	
		Instituto Sup. Humanidades e Tecnologias de Portimão	
		Instituto Sup. de Matemática e Gestão de Portimão	
Guarda		Inst.Sup. Administração, Comunic. e Empresa-Guarda	
Leiria	U.Autónoma de Lisboa Luís de Camões-	instituto Sup. Humanidades e Tecnol. da Marinha Grande	U.C.P. - Leiria :
	Caldas da Rainha	Inst.Sup. Línguas e Administração de Leiria	Fac.Ciências Humanas - Leiria
		Instituto Sup. de Matemática e Gestão da M.Grande	
Lisboa	U.Atlântica	Academia Nac. Sup.Orquestra /COCITE-Coop.Técnicas	U.C.P. :
		Avançadas de Gestão e Informática de Lisboa/	Fac. de Ciências Econ.Empresariais
	U.Autónoma de Lisboa Luís de Camões	E.S.Actividades Imobiliárias/E.S.de Artes Decorativas	Fac. Direito
		E.S. de Design/ E.S. de Educação de Almeida Garrett	Fac. de Teologia
	U.Independente	E.S.Educação de João de Deus/E.S.Educadores de Infância Maria Ulrich/ E.S. Enferm. da Cruz Vermelha/	Inst.Estudos Europeus
	U.Internacional	E.S.Enferm. S.Francisco das Misericórdias/ E.S.Enferm. de S.Vicente de Paulo/ E.S.de Marketing e Publicidade/	
	U.Lusiada	E.S.de Saúde de Alcoitão/ I. de Electromecânica e Energia/ I.de Estudos Sup.Contabilidade/I.de Estudos Financeiros	
	U.Lusófona de Humanidades e Tecnologias	e Fiscais de Lx./I.Polítec. Autónomo/ I.Português de Administ.e Marketing de Lx./ I.Portug. de Estudos Sup.	

Distritos	Universidades	Outros estabelecimentos	Universidade Católica Portuguesa
Lisboa	U.Moderna	I.S.de Ciências Educativas/I.S.Comunicação Empresarial/	
		I.S.de Educação e Ciências/ I.S.de Gestão/I.S.Gestão Bancaria/	
		I.S.de Humanidades e Tecnol.de Lisboa/I.S.de Humanidades	
		e Tecnol. de Torres Vedras/ I.S.Linguas e Administração de Lx.	
		I.S.Matamáticas e Gestão de T.Vedras/I.S.Novas Profissões/	
		I.Politécnico Internacional/ I.S.Psicologia Aplicada/	
		I.S. de Serviço Social de Lx./ I.S. Tecnolo.Avanças de Lx./	
		I.S.Transportes (Lisboa)	
Portalegre			
Porto	U.Fernando Pessoa	E.S.Artes e Design/ E.S. Artística do Porto/E.S.Educação	U.C.P. :
	U.Lusiada do Porto	Jean Piaget Arcozelo/ E.S. Educação de Paula Frassimetti	Escola das Artes
	U.Moderna - Porto	E.S.Educação de Santa Maria/ E.S.Enferm. Imac.Conceição	Esc.Sup.Biotecnologia
	U.Portucalense Infante D.Henrique	E.S.Enferm. Santa Maria/ E.S.Jornalismo/E.S.Saude do	Fac.Ciências Econ. Empres. -Porto
		Vale do Sousa/ I.Estudos Sup.Finaceiros e Fiscais do Porto	F.Direito -Porto
		I.Português de Adminst.de Marketing do Porto/I.S.Adminis-	F.Teologia - Porto
		tração e Gestão/I.S.Assistentes e Interpretes/I.S.Ciências	
		Empresariais e do Turismo/I.S. das Ciências da Saude-Norte	
		I.S.Educação e Trabalho/I.S.Linguas e Adminst.de V.N.Gaia	
		I.S.Maia/ I.Sup. Politécnico Gaya: -E.S.de Ciência e Tecnol.	
		E.S.Desenvolvimento Social e Comunitário / I.Sup.Politécnico	
		Portucalense de Penafiel/ I.S.Serviço Social do Porto/	

Distritos	Universidades	Outros estabelecimentos	Universidade Católica Portuguesa
Porto		I.S.Tecnologias Avançadas do Porto	
Santarém		Esc.Sup. Educação de Torres Novas / Inst.Sup. Linguas e Administração de Santarem	
Setúbal		Dinensino-Ens., Desenvolvimento e Coop. CRL (Setúbal)	
		Esc.Sup.Educação Jean Piaget de Almada /I.S. de Ciências da Saude - Sul/ I.S. de Estudos Interculturais e Transdisci- plinares - Almada	
Viana de Castelo	U. Fernando Pessoa - Unidade de Ponte de Lima		U.C.P. : F.Teologia- em regime de extensão
Vila Real		Esc.Sup.Enfermagem Dr.Jose Timóteo Montalvão Machado	U.C.P. : F.Teologia- em regime de extensão
Viseu		Esc.Sup.Educação Jean Piaget de Viseu/ Esc.Sup.Enferm. Jean Piaget de Viseu/ Inst.Sup.de Estudos Interculturais e Transdisciplinares - Viseu	U.C.P. : Esc.S. Ciências e Tecnologia- Viseu Fac.Letras da UCP Inst.Univ. Desenvolvi. e Promoção Social da UCP
R.A.Açores			
R.A.Madeira		Esc.Sup.Enfermagem de S.Jose de Cluny Esc.Sup.Administração e Linguas -ISA1	U.C.F. : F.Ci. Econ. Empres.-em reg.ext. F.Filosofia- e reg.extensão F.Teologia - reg.extensão

Gráfico 2- Evolução do nº diplomados com grau superior por tipo de instituição

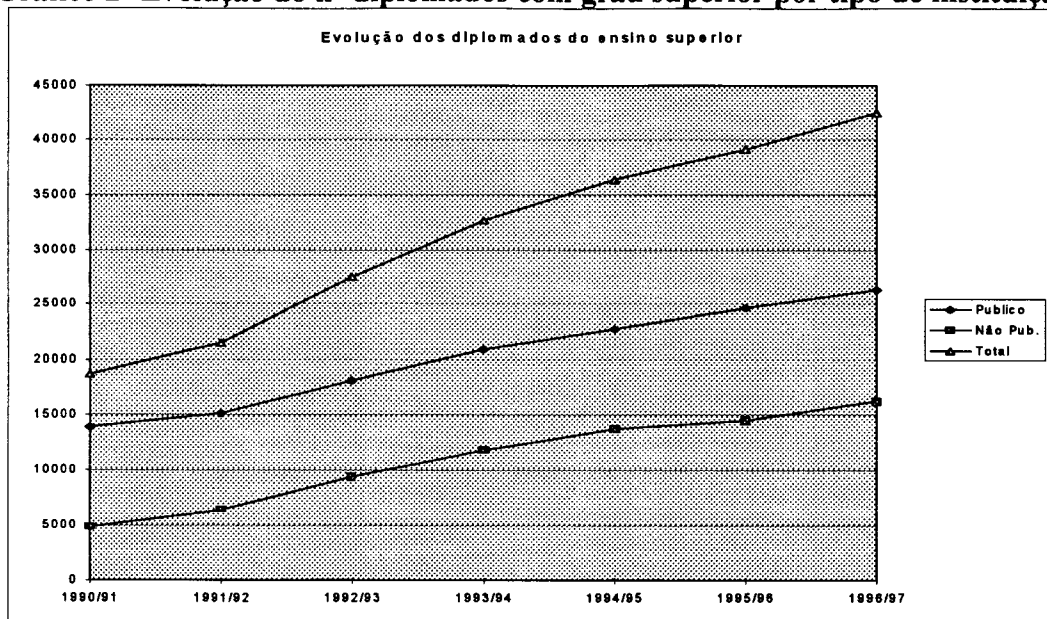

Fonte DESUP -DSAT

Gráfico 3- Número de mulheres diplomadas com grau superior por cada 100 homens no ano lectivo de 1994/95

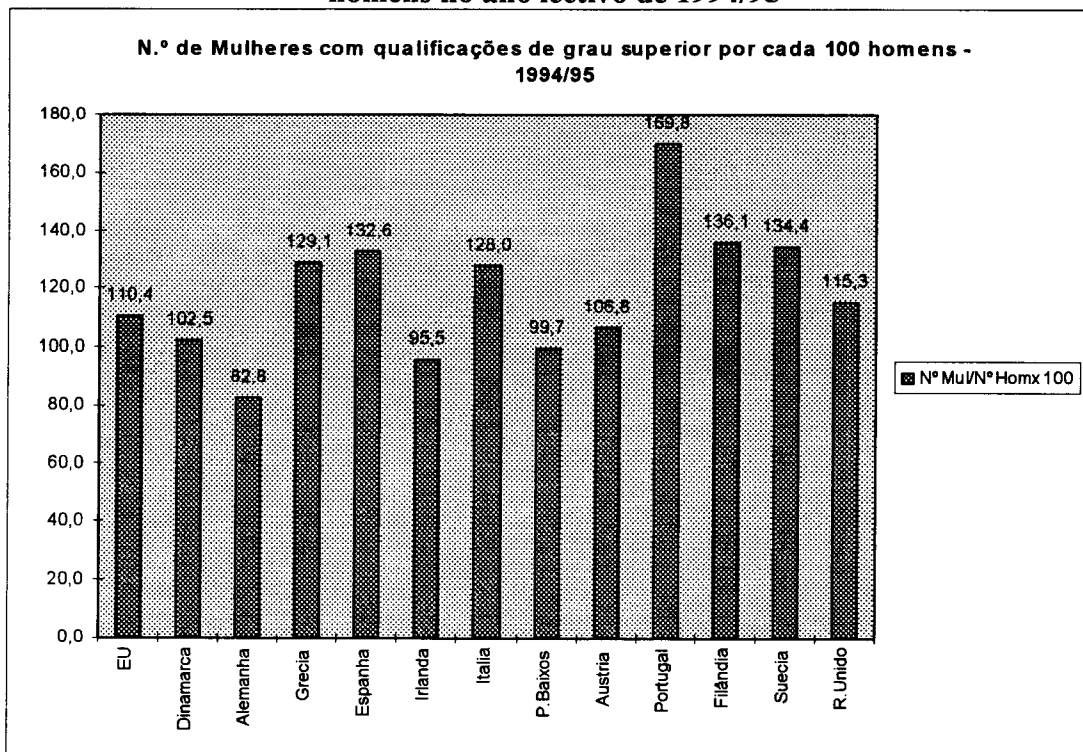

Fonte : Eurostat, UOE

Gráfico 4 - Peso dos alunos do sexo feminino no total dos alunos

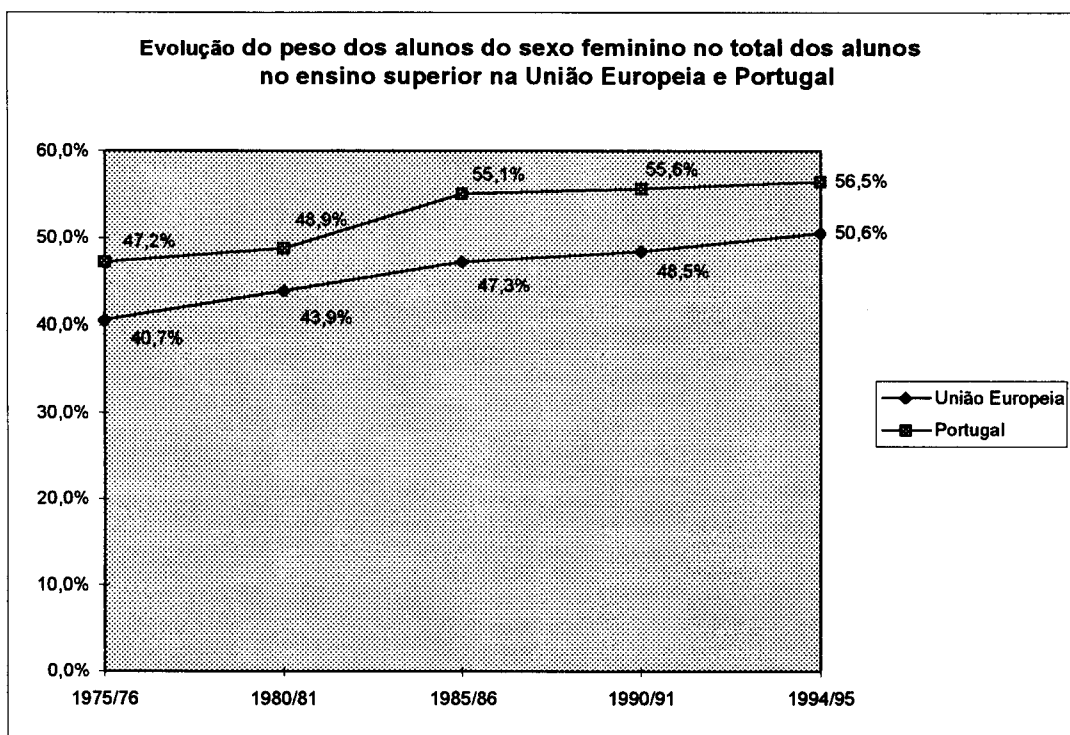

Fonte : Eurostat, UOE,

Quadro 33 - Docentes do ensino superior público em Dezembro de 1997

INSTITUIÇÕES	Nº DE DOCENTES			Nº DE DOCENTES		Nº.MUL / Nº HOM x 100
	FEMIN.	MASC.	TOTAL	FEMIN	MASC.	
Universidades	5.076	8.608	13.684	37%	63%	59
I.Politecnicos	1.646	2.952	4.597	36%	64%	56
Total	6.722	11.560	18.281	37%	63%	58

Fonte : DGESup - DSR (Dados do Decreto-Lei nº 15/96, referentes a 31.12.1997)

Quadro 34 - Docentes das universidades públicas por grau académico em 31 de Dezembro 1997

INSTITUIÇÕES	GRAUS ACADÉMICOS				TOTAL	GRAUS ACADÉMICOS			
	DOUT	MEST	LIC.	OUT.		DOUT	MEST	LIC.	OUT.
Aberta	64	91	30	4	189	34%	48%	16%	2%
Açores	72	54	158	14	298	24%	18%	53%	5%
Algarve	115	175	366	108	764	15%	23%	48%	14%
Aveiro	287	89	126	87	589	49%	15%	21%	15%
Beira Interior	111	58	162	0	331	34%	18%	49%	0%
Coimbra	618	296	528	126	1568	39%	19%	34%	8%
Évora	149	147	114	88	498	30%	30%	23%	18%
ISCTE	94	97	167	2	360	26%	27%	46%	1%
Madeira	30	36	120	0	186	16%	19%	65%	0%
Minho	319	257	433	20	1029	31%	25%	42%	2%
U. Lisboa	805	377	705	10	1897	42%	20%	37%	1%
U.Nova de Lisboa	580	231	514	53	1378	42%	17%	37%	4%
U.Técnica de Lisboa	959	362	558	23	1902	50%	19%	29%	1%
Univ.Porto	938	251	894	14	2097	45%	12%	43%	1%
UTAD	147	38	370	43	598	25%	6%	62%	7%
TOTAL	5288	2559	5245	592	13684	39%	19%	38%	4%

Fonte DGESup.- DSR

**Quadro 35 - Docentes das universidades públicas por categoria em 31 de
Dezembro 1997**

INSTITUIÇÕES	CATEGORIAS							REGIME CONTRATUAL			
	CAT.	ASSOC.	AUX.	ASSIST.	A.EST.	OUT.	Total	EXC.	INTEG.	PARC.	OUT.
Aberta	16	10	35	75	0	53	189	103	0	15	71
Açores	5	19	42	159	17	56	298	219	33	34	12
Algarve a)	13	19	81	145	15	491	764	423	49	93	199
Aveiro	40	67	196	205	19	62	589	479	14	32	64
Beira Interior	20	31	65	144	70	1	331	278	10	19	24
Coimbra	146	200	303	677	125	117	1568	1048	197	187	136
Évora	19	29	109	279	56	6	498	447	18	32	1
ISCTE	20	20	92	197	29	2	360	200	89	69	2
Madeira	3	5	23	109	17	29	186	133	6	43	4
Minho	52	94	166	472	146	99	1029	889	28	111	1
U. Lisboa	142	192	536	761	123	143	1897	1121	307	427	42
U.Nova de Lx.	136	150	344	587	47	114	1378	726	142	320	190
U.Técnica de Lx	208	296	576	714	83	25	1902	1274	283	322	23
Univ.Porto	212	305	607	794	110	69	2097	1197	414	408	78
UTAD	28	47	54	317	103	49	598	439	13	6	140
TOTAL	1060	1484	3229	5635	960	1316	13684	8976	1603	2118	987

Fonte DGESup.- DSR

a)em "Categorias - Outras" estão incluídos: 73 Assist.1º Triénio, 97 Assist.2ºTriénio, 127 Prof.Adjuntos e 14 Prof. Coordenadores, que pertencem ao ensino politécnico

Quadro 36- Docentes dos Institutos Politécnicos públicos por grau académico em 31.12.97

INSTITUIÇÕES	GRAUS ACADÉMICOS				TOTAL	PESO %-GRAUS ACADÉMICOS			
	DOUT	MEST	LIC.	OUT.		DOUT	MEST	LIC.	OUT.
Inst.Polit.Aveiro	0	23	37	2	62	0%	32%	68%	0%
Inst.Polit.Beja	10	53	139	4	206	9%	29%	61%	1%
Inst.P.Bragança	18	95	141	7	261	11%	38%	50%	1%
Inst.P.Cast. Branco	5	103	120	3	231	8%	51%	41%	1%
Inst.Polit.Cav.E Ave	0	2	13	0	15	13%	0%	88%	0%
Inst.Polit.Coimbra	16	166	199	14	395	5%	41%	50%	4%
Inst.Polit.Guarda	10	68	131	12	221	7%	26%	64%	3%
Inst.Polit.Leiria	8	60	201	19	288	4%	22%	62%	12%
Inst.Polit.Lisboa	25	161	593	122	901	3%	17%	68%	13%
Inst.Polit.Portalegre	5	50	121	17	193	3%	27%	60%	10%
Inst.Polit.Porto	22	259	447	62	790	3%	33%	57%	7%
Inst.Polit.Santarém	9	75	107	8	199	7%	36%	51%	6%
Inst.Polit.Setúbal	7	104	143	23	277	3%	42%	50%	6%
Inst.Polit.Tomar	3	27	58	29	117	13%	21%	47%	19%
Inst.Polit.Viana Castelo	8	84	83	4	179	8%	46%	45%	1%
Inst.Polit.Viseu	10	94	140	18	262	4%	38%	51%	7%
TOTAL	156	1.424	2.673	344	4.597	3,4%	31,0%	58,1%	7,5%

Fonte DGESup.- DSR

Quadro 37- Docentes dos I. Politécnicos por categoria em 31.12.1997

INSTITUIÇÕES	CATEGORIAS					TOTAL DOCENTES	REGIME CONTRATUAL			
	COOR	ADJ.	AS2T	AS1T	OUT.		EXC.	INTEG.	PARC	OUTR.
Aveiro	1	31	15	15	0	62	35	25	2	0
Beja	8	55	50	83	10	206	134	7	22	43
Bragança	4	93	31	121	12	261	203	38	20	0
Castelo Branco	13	92	55	71	0	231	128	76	27	0
Cavado e Ave	5	1	7	2	0	15	5	1	7	2
Coimbra	19	201	85	90	0	395	295	53	47	0
Guarda	13	65	49	71	23	221	200	13	8	0
Leiria	6	59	44	143	36	288	162	31	70	25
Lisboa	73	428	295	103	2	901	435	282	184	0
Portalegre	16	65	75	32	5	193	96	25	28	44
Porto	47	299	275	153	16	790	528	116	133	13
Santarém	17	78	53	39	12	199	128	45	23	3
Setúbal	14	93	54	116	0	277	196	9	32	40
Tomar	8	39	19	33	18	117	69	33	15	0
Viana Do Castelo	2	18	17	142	0	179	124	5	39	11
Viseu	4	37	114	106	1	262	113	24	23	102
<i>Total</i>	250	1675	1238	1325	335	4597	2851	783	680	283

Fonte: DGESup.- DSR

Quadro 38 - Pessoal docente em processo de formação em 1997

Instituições Publicas	em Doutoramento	em Mestrado e/ou Provas A. Pedagógica	Total Doc. em Formação 1997	Total exist. Doc.1997	Peso %
Universidades	2.561	777	3.338	13.684	24%
I. Politécnicos	516	668	1.184	4.107	29%
Esc. de Saúde	15	159	174	1.673	10%
Esc.Militares e outras	34	40	74	592	13%
Total	3.126	1.644	4.770	20.056	24%

Fonte : DGESup-DSR - Inquérito ao pessoal docente em formação - 1997

Quadro 39 - Metas Mínimas definidas para a qualificação do corpo docente do ensino superior em 1997

Ensino Universitário público
• meta de doutores = 50 % dos docentes padrão definidos no Despacho ME/98
• meta de mestres = $N.^{\circ}$ alunos inscritos 1997/98 / 40 = 1 mestre para cada 40 alunos
Ensino Politécnico público
• meta de doutores = $N.^{\circ}$ alunos inscritos 1997/98 / 75 = 1 doutor para cada 75 alunos
• meta de mestres = 50 % dos docentes padrão definidos no Despacho ME/98
Ensino não público e U.C.P e escolas de dupla tutela
• meta de doutores = $N.^{\circ}$ alunos inscritos 1997/98 / 75 = 1 doutor para cada 75 alunos
• meta de mestres = $N.^{\circ}$ alunos inscritos 1997/98 / 40 = 1 mestre para cada 40 alunos

**Quadro 40-Necessidades de pessoal docente qualificado nas universidades em
97/98**

INSTITUIÇÕES	DEZ 97:	DEZ97:	1997/98 Alunos	ratio padrão DOC ETI Despacho 98	meta	meta	Difer.Meta -Existentes	
	DOUT	MEST			Doutores	Mestres	Dout	Mestres
Aberta	64	91	1201		40	30		
Açores	72	54	2797	234	117	70	45	16
Algarve	115	175	7948	638	319	199	204	24
Aveiro	287	89	7665	699	350	192	63	103
Beira Interior	111	58	4088	345	173	102	62	44
Coimbra	618	296	20872	1674	837	522	219	226
Évora	149	147	6720	580	290	168	141	21
ISCTE	94	97	4687	310	155	117	61	20
Madeira	30	36	2095	176	88	52	58	16
Minho	319	257	14336	1152	576	358	257	101
U. Lisboa	805	377	19507	1529	765	488		111
U.N.de Lisboa	580	231	11858	1012	506	296		65
U.T. de Lisboa	959	362	21085	1798	899	527		165
Univ.Porto	938	251	23106	2005	1003	578	65	327
UTAD	147	38	6587	630	315	165	168	127
TOTAL	5288	2559	154552	12782	6431	3864	1342	1366

Fonte : DGESup-DSR

**Quadro 41 - Necessidades de pessoal docente qualificado nos Institutos .
Politécnicos em 97/98**

INSTITUIÇÕES	DEZ:	DEZ:	1997/98 Alunos	ratio padrão Despacho 98	meta Doutores	meta Mestres	Difer. Meta - Existentes	
	1997	1997					Dout	Mestres
	DOUT	MEST.						
Inst. Polit. Aveiro	0	23	1293	84	17	42	17	19
Inst. Polit. Beja	10	53	2579	245	34	123	24	70
Inst. Polit. Bragança	18	95	3310	326	44	163	26	68
Inst. Polit... Branco	5	103	2806	277	37	139	32	36
Inst. Polit. Cav. E Ave	0	2	196	27	3	14	3	12
Inst. Polit. Coimbra	16	166	5895	515	79	258	63	92
Inst. Polit. Guarda	10	68	3726	314	50	157	40	89
Inst. Polit. Leiria	8	60	4191	404	56	202	48	142
Inst. Polit. Lisboa	25	161	11463	1038	153	519	128	358
Inst. Polit. Portalegre	5	50	1493	134	20	67	15	17
Inst. Polit. Porto	22	259	11166	966	149	483	127	224
Inst. Polit. Santarém	9	75	2486	226	33	113	24	38
Inst. Polit. Setúbal	7	104	3313	306	44	153	37	49
Inst. Polit. Tomar	3	27	1726	168	23	84	20	57
Inst. Polit. V. Castelo	8	84	2259	192	30	96	22	12
Inst. Polit. Viseu	10	94	3202	306	43	153	33	59
Total	156	1.424	61.104	5.528	815	2.764	659	1.340

Fonte : DGESup-DSR

Quadro 42 - Ratio Alunos/Docentes em 1997/98 - Universidades

UNIVERSIDADES	1997/98 Alunos	Total docentes 1997	Ratio alunos/ Doc.	Total Não doc. 1997	Ratio alunos/ Não Doc.
Aberta	1.201	189	6,4	374	3,2
Açores	2.797	298	9,4	236	11,9
Algarve	7.948	764	10,4	333	23,9
Aveiro	7.665	589	13,0	331	23,2
Beira Interior	4.088	331	12,4	211	19,4
Coimbra	20.872	1.568	13,3	1.433	14,6
Évora	6.720	498	13,5	396	17,0
ISCTE	4.687	360	13,0	106	44,2
Madeira	2.095	186	11,3	130	16,1
Minho	14.336	1.029	13,9	538	26,6
U. Lisboa	19.507	1.897	10,3	1.218	16,0
U.Nova de Lisboa	11.858	1.378	8,6	771	15,4
U.Técnica de Lisboa	21.085	1.902	11,1	1.278	16,5
Univ.Porto	23.106	2.097	11,0	1.108	20,9
UTAD	6.587	598	11,0	492	13,4
TOTAL	154.552	13.684	11,3	8.955	17,3

Nota: Alunos da formação inicial - Bach e Licenciados

Quadro 43 - Ratio Alunos/Docentes em 1997/98 - Institutos Politécnicos

INSTITUTOS POLITÉCNICOS	1997/98 Alunos	Total docentes 1997	Ratio alunos/ Doc.	Total Não doc. 1997	Ratio alunos/ Não Doc.
ISCAV	1293	62	20,9	21	61,6
INST.POLIT.BEJA	2579	224	11,5	107	24,1
INST.POLIT.BRAGANÇA	3310	275	12,0	151	21,9
INST.POLIT.CAST. BRANCO	2806	245	11,5	173	16,2
INST.POLIT.CAV.E AVE	196	22	8,9	15	13,1
INST.POLIT.COIMBRA	5895	414	14,2	271	21,8
INST.POLIT.GUARDA	3726	227	16,4	97	38,4
INST.POLIT.LEIRIA	4191	294	14,3	97	43,2
INST.POLIT.LISBOA	11463	937	12,2	319	35,9
INST.POLIT.PORTALEGRE	1493	211	7,1	57	26,2
INST.POLIT.PORTO	11166	839	13,3	227	49,2
INST.POLIT.SANTARÉM	2486	205	12,1	143	17,4
INST.POLIT.SETÚBAL	3313	285	11,6	94	35,2
INST.POLIT.TOMAR	1726	132	13,1	70	24,7
INST.POLIT.VIANA CASTELO	2259	185	12,2	100	22,6
INST.POLIT.VISEU	3202	266	12,0	79	40,5
TOTAL	61.104	4.823	12,7	2.021	30,2

Nota : Alunos da formação inicial - Bach e Licenciados

Quadro 44 - Universidades - Despesa por aluno em 1987 (Orçamento de Estado)

UNID:
CONTOS

INSTITUIÇÕES	DESPESA 1987	DESPESA P/ ALUNO NO ANO DE 1987	Nº ALUNOS P/ 1986/1987 NIV. BAC. E LIC.	Nº ALUNOS P/ 1987/1988 NIV. BAC. E LIC.
UNIV. ABERTA				
UNIV. AÇORES				
UNIV. ALGARVE / LP.FARO	459.247	865	465	729
UNIV. AVEIRO	896.835	409	2.153	2.302
UNIV. BEIRA INTERIOR	242.166	267	837	1.120
UNIV. COIMBRA	3.209.448	238	13.378	13.896
UNIV. ÉVORA	621.126	266	2.208	2.714
UNIV. LISBOA	3.844.758	225	17.253	16.744
UNIV. MADEIRA				
UNIV. MINHO	1.194.284	384	3.014	3.412
UNIV. NOVA DE LISBOA	2.108.011	406	5.081	5.511
UNIV. PORTO	3.955.358	252	15.585	16.123
UNIV. TÉCNICA LISBOA	3.409.351	247	13.848	13.636
UNIV. T. M. ALTO DOURO	579.208	404	1.332	1.744
ISCTE	349.567	122	2.867	2.883
TOTAL	20.869.359	265	78.021	80.814

Fonte : DGESup -D.S.Recursos

Quadro 45 - Institutos Politécnicos - Despesa por aluno em 1987 (Orçamento de Estado)

UNID:
CONTOS

INSTITUIÇÕES	DESPESA 1987	DESPESA P/ ALUNO NO ANO DE 1987	Nº ALUNOS P/ 1986/1987 NIV. BAC. E LIC.	Nº ALUNOS P/ 1987/1988 NIV. BAC. E LIC.
INST. POL. BEJA	161.386	1.651	71	178
INST. POL. BRAGANÇA	310.084	2.030	121	248
INST. POL. CASTELO BRANCO	260.459	743	314	461
INST. POL. COIMBRA	349.567	225	1.517	1.665
INST. POL. GUARDA	134.388	1.271	60	243
INST. POL. LEIRIA	177.257	1.800	70	184
INST. POL. LISBOA	946.761	168	5.542	5.861
INST. POL. PORTALEGRE	91.480	3.452	0	106
INST. POL. PORTO	693.103	188	3.583	3.968
INST. POL. SANTARÉM	475.724	779	531	851
INST. POL. SETUBAL	175.382	12.527	0	56
INST. POL. VIANA DO CASTELO	159.808	1.433	82	200
INST. POL. VISEU	235.916	902	244	314
INST. POL. AVEIRO				
INST. SUP. CONT. ADM. AVEIRO	54.686	217	230	316
INST. POL. CAVADO E DO AVE				
INST. POL. TOMAR				
TOTAL	4.226.001	327	12.365	14.651

Fonte : DGESup -D.S.Recursos

Quadro 46 - Universidades - Despesa por aluno em 1988 (Orçamento de Estado)

UNID:
CONTOS

INSTITUIÇÕES	DESPESA 1988	DESPESA P/ ALUNO NO ANO DE 1988	Nº ALUNOS P/ 1987/1988 NIV. BAC. E LIC.	Nº ALUNOS P/ 1988/1989 NIV. BAC. E LIC.
UNIV. ABERTA				
UNIV. AÇORES				
UNIV. ALGARVE / LP.FARO	589.129	733	729	1.026
UNIV. AVEIRO	1.248.781	516	2.302	2.780
UNIV. BEIRA INTERIOR	372.432	307	1.120	1.486
UNIV. COIMBRA	4.221.335	299	13.896	14.732
UNIV. ÉVORA	869.628	309	2.714	3.111
UNIV. LISBOA	5.139.040	309	16.744	16.214
UNIV. MADEIRA				
UNIV. MINHO	1.493.267	419	3.412	4.018
UNIV. NOVA DE LISBOA	2.503.044	443	5.511	6.090
UNIV. PORTO	5.150.432	317	16.123	16.575
UNIV. TÉCNICA LISBOA	4.426.489	324	13.636	13.736
UNIV. T. M. ALTO DOURO	825.695	438	1.744	2.311
ISCTE	473.908	164	2.883	2.895
TOTAL	27.313.180	334	80.814	84.974

Fonte : DGESup -D.S.Recursos

Quadro 47 - Institutos Politécnicos - Despesa por aluno em 1988 (Orçamento de Estado)

UNID:
CONTOS

INSTITUIÇÕES	DESPEZA 1988	DESPEZA P/ ALUNO NO ANO DE 1988	Nº ALUNOS P/ 1987/1988 NIV. BAC. E LIC.	Nº ALUNOS P/ 1988/1989 NIV. BAC. E LIC.
INST. POL. BEJA	215.554	1.062	178	278
INST. POL. BRAGANÇA	334.506	1.141	248	429
INST. POL. CASTELO BRANCO	329.505	639	461	680
INST. POL. COIMBRA	481.834	277	1.665	1.960
INST. POL. GUARDA	180.434	623	243	430
INST. POL. LEIRIA	193.738	905	184	304
INST. POL. LISBOA	1.261.216	211	5.861	6.286
INST. POL. PORTALEGRE	120.986	984	106	174
INST. POL. PORTO	914.472	223	3.968	4.492
INST. POL. SANTARÉM	589.440	626	851	1.212
INST. POL. SETUBAL	240.194	2.851	56	169
INST. POL. VIANA DO CASTELO	187.246	798	200	338
INST. POL. VISEU	252.431	712	314	476
INST. POL. AVEIRO				
INST. SUP. CONT. ADM. AVEIRO	79.469	234	316	411
INST. POL. CAVADO E DO AVE				
INST. POL. TOMAR				
TOTAL	5.381.025	349	14.651	17.639

Fonte : DGESup -D.S.Recursos

Quadro 48 - Universidades - Despesa por aluno em 1989 (Orçamento de Estado)

UNID:
CONTOS

INSTITUIÇÕES	DESPESA 1989	DESPESA P/ ALUNO NO ANO DE 1989	Nº ALUNOS P/ 1988/1989 NIV. BAC. E LIC.	Nº ALUNOS P/ 1989/1990 NIV. BAC. E LIC.
UNIV. ABERTA				217
UNIV. AÇORES				
UNIV. ALGARVE / LP.FARO	786.631	715	1.026	1.323
UNIV. AVEIRO	1.616.109	553	2.780	3.355
UNIV. BEIRA INTERIOR	576.325	357	1.486	2.005
UNIV. COIMBRA	5.184.061	346	14.732	15.716
UNIV. ÉVORA	1.073.447	331	3.111	3.622
UNIV. LISBOA	6.526.891	407	16.214	15.553
UNIV. MADEIRA				
UNIV. MINHO	1.966.095	460	4.018	5.054
UNIV. NOVA DE LISBOA	3.274.840	523	6.090	6.785
UNIV. PORTO	6.591.221	394	16.575	17.178
UNIV. TÉCNICA LISBOA	5.580.607	401	13.736	14.399
UNIV. T. M. ALTO DOURO	1.122.589	458	2.311	2.864
ISCTE	632.610	216	2.895	3.036
TOTAL	34.931.426	404	84.974	91.107

Fonte : DGESup -D.S.Recursos

Quadro 49 - Institutos Politécnicos - Despesa por aluno em 1989 (Orçamento de Estado)

UNID:
CONTOS

INSTITUIÇÕES	DESPEZA 1989	DESPEZA P/ ALUNO NO ANO DE 1989	Nº ALUNOS P/ 1988/1989 NIV. BAC. E LIC.	Nº ALUNOS P/ 1989/1990 NIV. BAC. E LIC.
INST. POL. BEJA	288.054	813	278	584
INST. POL. BRAGANÇA	418.215	800	429	805
INST. POL. CASTELO BRANCO	452.689	611	680	922
INST. POL. COIMBRA	671.478	327	1.960	2.335
INST. POL. GUARDA	292.567	590	430	693
INST. POL. LEIRIA	297.196	847	304	492
INST. POL. LISBOA	1.550.083	242	6.286	6.805
INST. POL. PORTALEGRE	176.922	880	174	282
INST. POL. PORTO	1.207.760	263	4.492	4.927
INST. POL. SANTARÉM	751.698	586	1.212	1.496
INST. POL. SETUBAL	305.041	1.339	169	404
INST. POL. VIANA DO CASTELO	289.652	760	338	510
INST. POL. VISEU	316.435	600	476	680
INST. POL. AVEIRO				
INST. SUP. CONT. ADM. AVEIRO	103.404	235	411	528
INST. POL. CAVADO E DO AVE				
INST. POL. TOMAR				
TOTAL	7.121.194	383	17.639	21.463

Fonte : DGESup -D.S.Recursos

Quadro 50 - Universidades - Despesa por aluno em 1990 (Orçamento de Estado)

UNID:
CONTOS

INSTITUIÇÕES	DESPESA 1990	DESPESA P/ ALUNO NO ANO DE 1990	Nº ALUNOS P/ 1989/1990 NIV. BAC. E LIC.	Nº ALUNOS P/ 1990/1991 NIV. BAC. E LIC.
UNIV. ABERTA	694.917	2.886	217	312
UNIV. AÇORES				
UNIV. ALGARVE / LP.FARO	1.009.193	712	1.323	1.704
UNIV. AVEIRO	2.050.535	590	3.355	3.826
UNIV. BEIRA INTERIOR	932.326	436	2.005	2.545
UNIV. COIMBRA	6.381.063	401	15.716	16.489
UNIV. ÉVORA	1.381.524	367	3.622	4.199
UNIV. LISBOA	7.325.463	462	15.553	16.721
UNIV. MADEIRA				
UNIV. MINHO	2.730.043	514	5.054	6.094
UNIV. NOVA DE LISBOA	3.840.785	552	6.785	7.499
UNIV. PORTO	7.984.681	464	17.178	17.257
UNIV. TÉCNICA LISBOA	6.646.465	456	14.399	15.149
UNIV. T. M. ALTO DOURO	1.616.182	535	2.864	3.481
ISCTE	794.223	259	3.036	3.172
TOTAL	43.387.400	467	91.107	98.448

Fonte : DGESup -D.S.Recursos

Quadro 51 - Institutos Politécnicos - Despesa por aluno em 1990 (Orçamento de Estado)

UNID:
CONTOS

INSTITUIÇÕES	DESPESA 1990	DESPESA P/ ALUNO NO ANO DE 1990	Nº ALUNOS P/ 1989/1990 NIV. BAC. E LIC.	Nº ALUNOS P/ 1990/1991 NIV. BAC. E LIC.
INST. POL. BEJA	392.967	573	584	993
INST. POL. BRAGANÇA	556.694	638	805	1.073
INST. POL. CASTELO BRANCO	577.700	592	922	1.138
INST. POL. COIMBRA	856.630	352	2.335	2.736
INST. POL. GUARDA	461.053	567	693	1.175
INST. POL. LEIRIA	379.180	662	492	814
INST. POL. LISBOA	1.842.863	257	6.805	8.279
INST. POL. PORTALEGRE	312.923	952	282	469
INST. POL. PORTO	1.428.877	281	4.927	5.526
INST. POL. SANTARÉM	952.010	598	1.496	1.876
INST. POL. SETUBAL	426.854	920	404	644
INST. POL. VIANA DO CASTELO	372.356	672	510	687
INST. POL. VISEU	389.793	502	680	1.068
INST. POL. AVEIRO				
INST. SUP. CONT. ADM. AVEIRO	125.318	232	528	580
INST. POL. CAVADO E DO AVE				
INST. POL. TOMAR				
TOTAL	9.075.218	397	21.463	27.058

Fonte : DGESup -D.S.Recursos

Quadro 52 - Universidades - Despesa por aluno em 1991 (Orçamento de Estado)

UNID:
CONTOS

INSTITUIÇÕES	DESPESA 1991	DESPESA P/ ALUNO NO ANO DE 1991	Nº ALUNOS P/ 1990/1991 NIV. BAC. E LIC.	Nº ALUNOS P/ 1991/1992 NIV. BAC. E LIC.
UNIV. ABERTA	888.419	2.664	312	398
UNIV. AÇORES				
UNIV. ALGARVE / LP.FARO	1.420.802	724	1.704	2.736
UNIV. AVEIRO	2.223.400	563	3.826	4.317
UNIV. BEIRA INTERIOR	1.034.080	389	2.545	2.992
UNIV. COIMBRA	7.512.723	455	16.489	16.629
UNIV. ÉVORA	1.667.765	384	4.199	4.767
UNIV. LISBOA	8.593.336	515	16.721	16.577
UNIV. MADEIRA				
UNIV. MINHO	3.533.631	548	6.094	7.488
UNIV. NOVA DE LISBOA	4.684.190	610	7.499	8.196
UNIV. PORTO	9.498.914	544	17.257	18.088
UNIV. TÉCNICA LISBOA	8.158.747	533	15.149	15.798
UNIV. T. M. ALTO DOURO	1.980.476	550	3.481	3.967
ISCTE	964.456	303	3.172	3.202
TOTAL	52.160.939	521	98.448	105.155

Fonte : DGEsup -D.S.Recursos

Quadro 54 - Universidades - Despesa por aluno em 1992 (Orçamento de Estado)

UNID:
CONTOS

INSTITUIÇÕES	DESPESA 1992	DESPESA P/ ALUNO NO ANO DE 1992	Nº ALUNOS P/ 1991/1992 NIV. BAC. E LIC.	Nº ALUNOS P/ 1992/1993 NIV. BAC. E LIC.
UNIV. ABERTA	1.272.890	3.502	398	260
UNIV. AÇORES				
UNIV. ALGARVE / LP.FARO	2.130.315	690	2.736	4.150
UNIV. AVEIRO	2.713.411	606	4.317	4.961
UNIV. BEIRA INTERIOR	1.442.292	469	2.992	3.321
UNIV. COIMBRA	9.178.363	546	16.629	17.392
UNIV. ÉVORA	2.046.366	421	4.767	5.144
UNIV. LISBOA	10.429.987	624	16.577	17.079
UNIV. MADEIRA				
UNIV. MINHO	4.549.198	587	7.488	8.550
UNIV. NOVA DE LISBOA	5.574.445	672	8.196	8.591
UNIV. PORTO	10.869.307	596	18.088	18.660
UNIV. TÉCNICA LISBOA	9.605.995	597	15.798	17.009
UNIV. T. M. ALTO DOURO	2.411.590	575	3.967	4.883
ISCTE	1.150.667	356	3.202	3.310
TOTAL	63.374.826	591	105.155	113.310

Fonte : DGESup -D.S.Recursos

Quadro 55 - Institutos Politécnicos - Despesa por aluno em 1992 (Orçamento de Estado)

UNID:
CONTOS

INSTITUIÇÕES	DESPESA 1992	DESPESA P/ ALUNO NO ANO DE 1992	Nº ALUNOS P/ 1991/1992 NIV. BAC. E LIC.	Nº ALUNOS P/ 1992/1993 NIV. BAC. E LIC.
INST. POL. BEJA	739.217	542	1.310	1.529
INST. POL. BRAGANÇA	814.677	593	1.321	1.533
INST. POL. CASTELO BRANCO	951.408	647	1.433	1.583
INST. POL. COIMBRA	1.462.593	474	2.996	3.363
INST. POL. GUARDA	874.449	474	1.659	2.399
INST. POL. LEIRIA	783.125	614	1.187	1.539
INST. POL. LISBOA	3.513.859	386	8.969	9.467
INST. POL. PORTALEGRE	502.387	767	602	814
INST. POL. PORTO	2.676.063	404	6.426	7.250
INST. POL. SANTARÉM	1.460.459	683	2.122	2.191
INST. POL. SETUBAL	752.105	886	807	973
INST. POL. VIANA DO CASTELO	636.644	712	828	1.091
INST. POL. VISEU	682.089	509	1.281	1.521
INST. POL. AVEIRO				
INST. SUP. CONT. ADM. AVEIRO	215.744	270	764	908
INST. POL. CAVADO E DO AVE				
INST. POL. TOMAR				
TOTAL	16.064.819	489	31.705	36.161

Fonte : DGESup -D.S.Recursos

Quadro 56 - Universidades - Despesa por aluno em 1993 (Orçamento de Estado)

UNID:
CONTOS

INSTITUIÇÕES	DESPESA 1993	DESPESA P/ ALUNO NO ANO DE 1993	Nº ALUNOS P/ 1992/1993 NIV. BAC. E LIC.	Nº ALUNOS P/ 1993/1994 NIV. BAC. E LIC.
UNIV. ABERTA	1.272.855	3.663	260	610
UNIV. AÇORES				
UNIV. ALGARVE / LP.FARO	2.530.780	563	4.150	5.540
UNIV. AVEIRO	2.953.085	572	4.961	5.775
UNIV. BEIRA INTERIOR	1.632.406	480	3.321	3.637
UNIV. COIMBRA	9.530.899	543	17.392	18.080
UNIV. ÉVORA	2.381.891	458	5.144	5.386
UNIV. LISBOA	10.479.217	606	17.079	17.930
UNIV. MADEIRA				
UNIV. MINHO	4.911.399	554	8.550	9.800
UNIV. NOVA DE LISBOA	5.905.786	678	8.591	9.073
UNIV. PORTO	11.348.457	601	18.660	19.554
UNIV. TÉCNICA LISBOA	10.284.578	596	17.009	17.988
UNIV. T. M. ALTO DOURO	2.584.054	529	4.883	4.906
ISCTE	1.193.087	354	3.310	3.534
TOTAL	67.008.494	580	113.310	121.813

Fonte : DGEsup -D.S.Recursos

Quadro 57- Universidades - Despesa por aluno em 1994 (Orçamento de Estado)

UNID:
CONTOS

INSTITUIÇÕES	DESPESA 1994	DESPESA P/ ALUNO NO ANO DE 1994	Nº ALUNOS P/ 1993/1994 NIV. BAC. E LIC.	Nº ALUNOS P/ 1994/1995 NIV. BAC. E LIC.
UNIV. ABERTA	1.369.480	1.963	610	960
UNIV. AÇORES				2.197
UNIV. ALGARVE / LP.FARO	2.706.783	469	5.540	6.489
UNIV. AVEIRO	3.233.708	549	5.775	6.248
UNIV. BEIRA INTERIOR	2.037.050	550	3.637	3.893
UNIV. COIMBRA	9.624.496	531	18.080	18.273
UNIV. ÉVORA	2.705.474	508	5.386	5.131
UNIV. LISBOA	11.191.139	624	17.930	17.984
UNIV. MADEIRA				1.676
UNIV. MINHO	4.877.970	484	9.800	10.899
UNIV. NOVA DE LISBOA	6.821.790	749	9.073	9.208
UNIV. PORTO	11.700.647	593	19.554	20.213
UNIV. TÉCNICA LISBOA	10.988.092	607	17.988	18.417
UNIV. T. M. ALTO DOURO	2.685.106	541	4.906	5.138
ISCTE	1.379.473	385	3.534	3.716
TOTAL	71.321.208	575	121.813	130.442

Fonte : DGESup -D.S.Recursos

Quadro 58 - Institutos Politécnicos - Despesa por aluno em 1994 (Orçamento de Estado)

UNID:
CONTOS

INSTITUIÇÕES	DESPESA 1994	DESPESA P/ ALUNO NO ANO DE 1994	Nº ALUNOS P/ 1993/1994 NIV. BAC. E LIC.	Nº ALUNOS P/ 1994/1995 NIV. BAC. E LIC.
INST. POL. BEJA	807.077	536	1.504	1.512
INST. POL. BRAGANÇA	970.756	568	1.654	1.871
INST. POL. CASTELO BRANCO	974.108	618	1.533	1.702
INST. POL. COIMBRA	1.626.605	420	3.759	4.227
INST. POL. GUARDA	993.975	331	3.005	2.992
INST. POL. LEIRIA	868.927	405	1.995	2.588
INST. POL. LISBOA	3.679.789	358	10.232	10.441
INST. POL. PORTALEGRE	558.962	520	1.013	1.263
INST. POL. PORTO	3.119.158	406	7.517	8.176
INST. POL. SANTARÉM	1.375.551	528	2.527	2.837
INST. POL. SETUBAL	831.280	551	1.392	1.859
INST. POL. VIANA DO CASTELO	662.237	495	1.257	1.583
INST. POL. VISEU	767.831	414	1.754	2.163
INST. POL. AVEIRO				
INST. SUP. CONT. ADM. AVEIRO	250.218	215	1.164	1.174
INST. POL. CAVADO E DO AVE				
INST. POL. TOMAR				
TOTAL	17.486.474	423	40.306	44.388

Fonte : DGESup -D.S.Recursos

Quadro 59 - Universidades - Despesa por aluno em 1995 (Orçamento de Estado)

UNID:
CONTOS

INSTITUIÇÕES	DESPESA 1995	DESPESA P/ ALUNO NO ANO DE 1995	Nº ALUNOS P/ 1994/1995 NIV. BAC. E LIC.	Nº ALUNOS P/ 1995/1996 NIV. BAC. E LIC.
UNIV. ABERTA	1.608.547	1.413	960	1.674
UNIV. AÇORES	2.043.376	911	2.197	2.381
UNIV. ALGARVE / LP.FARO	3.018.460	453	6.489	7.196
UNIV. AVEIRO	3.775.947	594	6.248	6.691
UNIV. BEIRA INTERIOR	2.127.215	542	3.893	4.026
UNIV. COIMBRA	10.706.985	581	18.273	18.899
UNIV. ÉVORA	2.919.559	541	5.131	6.199
UNIV. LISBOA	11.436.706	632	17.984	18.381
UNIV. MADEIRA	1.565.824	928	1.676	1.721
UNIV. MINHO	5.853.368	526	10.899	11.820
UNIV. NOVA DE LISBOA	7.155.720	770	9.208	9.543
UNIV. PORTO	12.956.711	638	20.213	20.562
UNIV. TÉCNICA LISBOA	11.831.078	642	18.417	18.448
UNIV. T. M. ALTO DOURO	3.136.677	599	5.138	5.548
ISCTE	1.382.320	368	3.716	3.869
TOTAL	81.518.493	617	130.442	136.958

Fonte : DGEsup -D.S.Recursos

Quadro 60 - Institutos Politécnicos - Despesa por aluno em 1995 (Orçamento de Estado)

UNID:
CONTOS

INSTITUIÇÕES	DESPESA 1995	DESPESA P/ ALUNO NO ANO DE 1995	Nº ALUNOS P/ 1994/1995 NIV. BAC. E LIC.	Nº ALUNOS P/ 1995/1996 NIV. BAC. E LIC.
INST. POL. BEJA	836.013	539	1.512	1.669
INST. POL. BRAGANÇA	1.020.761	519	1.871	2.255
INST. POL. CASTELO BRANCO	988.050	566	1.702	1.881
INST. POL. COIMBRA	1.846.674	429	4.227	4.550
INST. POL. GUARDA	1.069.470	352	2.992	3.182
INST. POL. LEIRIA	934.339	350	2.588	2.912
INST. POL. LISBOA	4.387.976	419	10.441	10.541
INST. POL. PORTALEGRE	632.910	491	1.263	1.362
INST. POL. PORTO	3.450.477	414	8.176	8.771
INST. POL. SANTARÉM	1.477.473	502	2.837	3.258
INST. POL. SETUBAL	1.062.043	535	1.859	2.365
INST. POL. VIANA DO CASTELO	752.682	462	1.583	1.762
INST. POL. VISEU	922.013	403	2.163	2.658
INST. POL. AVEIRO				
INST. SUP. CONT. ADM. AVEIRO	279.940	236	1.174	1.231
INST. POL. CAVADO E DO AVE	8.573			
INST. POL. TOMAR				
TOTAL	19.669.394	433	44.388	48.397

Fonte : DGESup -D.S.Recursos

Quadro 61 - Universidades - Despesa por aluno em 1996 (Orçamento de Estado)

UNID:
CONTOS

INSTITUIÇÕES	DESPESA 1996	DESPESA P/ ALUNO NO ANO DE 1996	Nº ALUNOS P/ 1995/1996 NIV. BAC. E LIC.	Nº ALUNOS P/ 1996/1997 NIV. BAC. E LIC.
UNIV. ABERTA	1.861.530	1.024	1.674	2.252
UNIV. AÇORES	2.459.092	1.010	2.381	2.594
UNIV. ALGARVE / LP.FARO	3.735.278	507	7.196	7.883
UNIV. AVEIRO	4.627.551	681	6.691	7.093
UNIV. BEIRA INTERIOR	2.517.460	621	4.026	4.131
UNIV. COIMBRA	12.304.657	648	18.899	19.304
UNIV. ÉVORA	3.311.137	529	6.199	6.423
UNIV. LISBOA	13.190.601	718	18.381	18.346
UNIV. MADEIRA	1.701.347	933	1.721	2.135
UNIV. MINHO	7.054.172	588	11.820	12.502
UNIV. NOVA DE LISBOA	8.222.848	852	9.543	9.955
UNIV. PORTO	14.908.411	719	20.562	21.311
UNIV. TÉCNICA LISBOA	13.845.999	745	18.448	18.977
UNIV. T. M. ALTO DOURO	3.616.608	628	5.548	6.374
ISCTE	1.686.606	430	3.869	4.100
TOTAL	95.043.297	686	136.958	143.380

Fonte : DGEsup -D.S.Recursos

Quadro 62 - Institutos Politécnicos - Despesa por aluno em 1996 (Orçamento de Estado)

UNID:
CONTOS

INSTITUIÇÕES	DESPESA 1996	DESPESA P/ ALUNO NO ANO DE 1996	Nº ALUNOS P/ 1995/1996 NIV. BAC. E LIC.	Nº ALUNOS P/ 1996/1997 NIV. BAC. E LIC.
INST. POL. BEJA	968.708	549	1.669	2.053
INST. POL. BRAGANÇA	1.311.908	549	2.255	2.787
INST. POL. CASTELO BRANCO	1.400.906	696	1.881	2.409
INST. POL. COIMBRA	2.315.369	498	4.550	4.948
INST. POL. GUARDA	1.553.297	484	3.182	3.289
INST. POL. LEIRIA	1.519.451	495	2.912	3.547
INST. POL. LISBOA	5.245.335	499	10.541	10.430
INST. POL. PORTALEGRE	842.430	606	1.362	1.472
INST. POL. PORTO	4.418.158	485	8.771	10.121
INST. POL. SANTARÉM	1.824.419	604	3.258	2.306
INST. POL. SETUBAL	1.614.061	647	2.365	2.884
INST. POL. VIANA DO CASTELO	988.154	537	1.762	2.075
INST. POL. VISEU	1.491.505	541	2.658	3.063
INST. POL. AVEIRO	2.000			
INST. SUP. CONT. ADM. AVEIRO	379.368	305	1.231	1.281
INST. POL. CAVADO E DO AVE	105.554	5.706		74
INST. POL. TOMAR				1.396
TOTAL	25.980.623	521	48.397	54.135

Fonte : DGESup -D.S.Recursos

Quadro 63 - Universidades - Despesa por aluno em 1997 (Orçamento de Estado)

UNID:
CONTOS

INSTITUIÇÕES	DESPESA 1997	DESPESA P/ ALUNO NO ANO DE 1997	Nº ALUNOS P/ 1996/1997 NIV. BAC. E LIC.	Nº ALUNOS P/ 1997/1998 NIV. BAC. E LIC.
UNIV. ABERTA	1.947.114	1.004	2.252	1.001
UNIV. AÇORES	2.172.885	823	2.594	2.774
UNIV. ALGARVE / LP.FARO	4.138.918	525	7.883	7.912
UNIV. AVEIRO	4.990.921	692	7.093	7.556
UNIV. BEIRA INTERIOR	2.565.691	625	4.131	4.019
UNIV. COIMBRA	12.801.140	657	19.304	20.049
UNIV. ÉVORA	3.669.234	570	6.423	6.484
UNIV. LISBOA	13.526.237	737	18.346	18.394
UNIV. MADEIRA	1.454.255	685	2.135	2.089
UNIV. MINHO	7.786.408	608	12.502	13.722
UNIV. NOVA DE LISBOA	8.581.134	840	9.955	11.012
UNIV. PORTO	15.703.686	732	21.311	21.861
UNIV. TÉCNICA LISBOA	13.332.984	698	18.977	19.514
UNIV. T. M. ALTO DOURO	3.926.864	613	6.374	6.498
ISCTE	1.652.814	396	4.100	4.397
TOTAL	98.250.285	681	143.380	147.282

Fonte : DGESup -D.S.Recursos

Quadro 64 - Institutos Politécnicos - Despesa por aluno em 1997 (Orçamento de Estado)

UNID:
CONTOS

INSTITUIÇÕES	DESPESA 1997	DESPESA P/ ALUNO NO ANO DE 1997	Nº ALUNOS P/ 1996/1997 NIV. BAC. E LIC.	Nº ALUNOS P/ 1997/1998 NIV. BAC. E LIC.
INST. POL. BEJA	1.254.344	574	2.053	2.579
INST. POL. BRAGANÇA	1.667.226	571	2.787	3.310
INST. POL. CASTELO BRANCO	1.464.171	584	2.409	2.806
INST. POL. COIMBRA	2.459.158	474	4.948	5.895
INST. POL. GUARDA	1.260.460	371	3.289	3.726
INST. POL. LEIRIA	1.211.497	330	3.547	4.058
INST. POL. LISBOA	4.595.781	430	10.430	11.463
INST. POL. PORTALEGRE	819.016	554	1.472	1.493
INST. POL. PORTO	4.815.565	464	10.121	11.166
INST. POL. SANTARÉM	1.207.476	514	2.306	2.486
INST. POL. SETUBAL	1.704.563	570	2.884	3.313
INST. POL. VIANA DO CASTELO	1.063.122	501	2.075	2.259
INST. POL. VISEU	1.525.614	492	3.063	3.202
INST. POL. AVEIRO				
INST. SUP. CONT. ADM. AVEIRO	372.455	290	1.281	1.293
INST. POL. CAVADO E DO AVE	120.786	1.156	74	196
INST. POL. TOMAR	711.421	481	1.396	1.726
TOTAL	26.252.655	470	54.135	60.971

Fonte : DGESup -D.S.Recursos

Quadro 65- Despesa efectuada em 1997 - Orçamento de Funcionamento entre 1990 a 1997

	Universidades	Institutos Politecnicos	Outros estab.	Total (contos)	Variação anual %			
					Univer.	Inst. Pol.	Outros estab.	Total
1990	43.387.400	9.075.218	221.422	52.684.040				
1991	52.160.939	12.001.364	212.044	64.374.347	20%	32%	-4%	22%
1992	63.374.826	16.064.819	393.389	79.833.034	21%	34%	86%	24%
1993	67.008.494	16.609.269	123.411	83.741.174	6%	3%	-69%	5%
1994	71.321.208	17.486.474	90.284	88.897.966	6%	5%	-27%	6%
1995	81.518.493	19.669.394	82.237	101.270.124	14%	12%	-9%	14%
1996	89.905.324	23.848.777	93.497	113.847.598	10%	21%	14%	12%
1997	98.250.285	26.252.655	106.666	124.609.606	9%	10%	14%	9%

Fonte : DGESup - D.S.Recursos

Quadro 66 - Comparação do Orçamento de Estado e o apoio recebido do Fundo Social Europeu em 1997

Instituições	ORÇAMENTO DE ESTADO 1997				Acção 5.1 Subvenção FSE 1997
	DESPESA				
	PESSOAL	OUTRAS DESP. COR.	DESP. CAPITAL	TOTAL	
	(1)	(2)	(3)	(4)=1 A 3	
Universidades	80.297.464	14.422.049	3.530.772	98.250.285	2.569.154
Institutos Politécnicos	21.302.749	3.347.374	1.602.532	26.252.655	1.105.966
Outros Estab. Ensino Sup.	61.624	24.871	20.171	106.666	
Total	101.661.837	17.794.294	5.153.475	124.609.606	3.675.120

Fonte: DGESup- DSR

Quadro 67 - Execução Financeira do Piddac das Universidades de 1980 a 1985

ESTABELECIMENTO	1980	1981	1982	1983	1984	1985
UNIVERSITARIO	637.647	1.012.152	921.531	1.335.654	1.656.496	1.820.804
U.Açores						
U. Algarve	728	21.212	51.863	199.709	423.780	438.004
U. Aveiro	102.710	51.761	111.921	156.407	122.000	177.392
U.B.I.	44.239	72.164	59.590	24.072	28.000	49.000
U. Coimbra	72.126	70.135	10.745	100.332	132.571	189.088
U. Evora	20.832	13.988	15.699	10.000	6.000	20.000
U. Lisboa	94.439	113.427	211.410	172.689	154.084	258.796
U.Lisboa- F.Ciências						
U.Madeira						
U. Minho	27.629	70.450	31.358	80.268	55.957	145.000
U. Nova Lisboa a)	40.050	187.663	93.584	85.822	189.753	146.659
U. Porto	78.107	156.383	94.104	83.121	206.688	129.200
U. Tecnica Lisboa	60.248	130.872	174.202	235.188	227.256	86.034
UTL -ISEG						
UTL-IST						
U.T.A.D.	61.845	89.923	43.195	171.222	72.748	167.128
U. Aberta	0	0	0	0	0	
I.S.C.T.E.	29.384	30.103	20.867	5.714	13.318	14.500
E.S.Med.Dent. Lx.	3.668	1.072	78	3.210	24.341	
E.S.B.A.L.	893	1.499	1.457	4.600		
E.S.B.A. Porto	749	1.500	1.458	3.300		

Fonte : DGEsup - D.S.Recursos

Quadro 68 - Execução Financeira do Piddac das Universidades de 1986 a 1990

EXECUÇÃO FINANCEIRA DO PIDDAC DO ENSINO SUPERIOR

ESTABELECIMENTO	1986	1987	1988	1989	1990 TRAD.	1990 AP.50 + FEDE	1990 TOTAL
UNIVERSITARIO	3.682.908	4.945.535	5.962.909	6.563.997	7.377.937	887.834	8.265.771
U. Açores							
U. Algarve	303.810	303.800	304.000	328.097	333.691	9.327	343.018
U. Aveiro	269.290	368.400	690.000	827.707	713.004	10.000	723.004
U. B.I.	99.860	186.200	209.000	350.052	516.000	72.034	588.034
U. Coimbra	441.521	615.180	662.711	647.016	743.459	41.775	785.234
U. Evora	47.870	215.364	216.771	180.759	326.677		326.677
U. Lisboa	423.395	531.543	565.523	654.334	797.846		797.846
U. Lisboa- F. Ciências							
U. Madeira							
U. Minho	399.810	499.708	824.687	939.971	682.000	102.440	784.440
U. Nova Lisboa a)	435.332	477.757	342.828	464.838	383.945		383.945
U. Porto	657.036	627.200	821.197	985.351	1.132.707	631.679	1.764.386
U. Tecnica Lisboa	321.450	587.269	742.105	570.605	919.007	15.503	934.510
UTL -ISEG							
UTL-IST							
U.T.A.D.	230.360	453.740	518.895	500.048	479.017		479.017
U. Aberta					107.905		107.905
I.S.C.T.E.	39.120	49.000	4.352	44.778	33.124	5.076	38.200
E.S.Med.Dent. Lx.	4.054	14.700	17.750	7.500	80.000		80.000
E.S.B.A.L.	10.000	7.834	25.090	33.286	84.957		84.957
E.S.B.A. Porto		7.840	18.000	29.655	44.598		44.598

Fonte : DGEsup - D.S.Recursos

Quadro 69 - Execução Financeira do Piddac das Universidades de 1991 a 1992

ESTABELECIMENTO	1991 TRAD.	1991 CAP.50 + FEDE	1991 TOTAL	1992 TRAD.	1992 CAP.50 + FEDE	1992 TOTAL
UNIVERSITARIO	4.261.088	3.741.843	8.002.931	5.991.892	8.185.179	14.177.071
U.Açores						
U. Algarve	376.429	107.986	484.415	259.033	364457	623.490
U. Aveiro	621.545	183.888	805.433	893.708	512529	1.406.237
U.B.I	168.000	263.653	431.653	164.269	527587	691.856
U. Coimbra	269.603	208.568	478.171	508.950	568366	1.077.316
U. Evora	64.996	84.704	149.700	329.114	158063	487.177
U. Lisboa	350.655	153.561	504.216	294.636	340200	634.836
U.Lisboa- F.Ciências						
U.Madeira						
U. Minho	294.992	837.388	1.132.380	497.064	1371106	1.868.170
U. Nova Lisboa a)	569.653	220.435	790.088	1.286.183	656355	1.942.538
U. Porto	461.522	318.201	779.723	774.698	1073499	1.848.197
U. Tecnica Lisboa	875.049	1.205.172	2.080.221	651.145	1999926	2.651.071
UTL -ISEG						
UTL-IST						
U.T.A.D.	27.387	136.737	164.124	64.622	421131	485.753
U. Aberta	37.116		37.116	12.617		12.617
I.S.C.T.E.	0	21.550	21.550	17.156	191960	209.116
E.S.Med.Dent. Lx.	91.700		91.700	74.960		74.960
E.S.B.A.L.	44.117		44.117	122.035		122.035
E.S.B.A. Porto	8.324		8.324	41.702		41.702

Fonte : DGESup - D.S.Recursos

Quadro 70 - Execução Financeira do Piddac das Universidades de 1993 a 1994

ESTABELECIMENTO	1993 TRAD.	1993 AP.50 + FEDE	1993 TOTAL	1994 TRAD.	1994 P.50 + FED	1994 TOTAL
UNIVERSITARIO	5.948.849	20.175.028	26.123.877	8.283.697	4.434.998	12.718.695
U.Açores						
U. Algarve	245.325	1.105.162	1.350.487	523.958	386.861	910.819
U. Aveiro	597.254	870.658	1.467.912	378.220	30.000	408.220
U.B.I.	264.123	721.698	985.821	661.995	139.200	801.195
U. Coimbra	404.680	2.194.833	2.599.513	517.057	419.060	936.117
U. Evora	311.598	625.640	937.238	541.112	160.964	702.076
U. Lisboa	838.394	1.149.989	1.988.383	820.504	234.440	1.054.944
U.Lisboa- F.Ciências					72.797	72.797
U.Madeira						0
U. Minho	508.556	1.660.158	2.168.714	398.011	522.746	920.757
U. Nova Lisboa a)	1.312.532	1.513.744	2.826.276	1.218.881	502.261	1.721.142
U. Porto	904.477	2.271.748	3.176.225	1.382.984	783.477	2.166.461
U. Tecnica Lisboa	373.100	6.610.797	6.983.897	1.295.505	913.106	2.208.611
UTL -ISEG					79.137	79.137
UTL-IST					30.000	30.000
U.T.A.D.	70.260	304.268	374.528	349.645	37.200	386.845
U. Aberta	73.157		73.157	195.825		195.825
I.S.C.T.E.	7.520	1.146.333	1.153.853	0	123.750	123.750
E.S.Med.Dent. Lx.			0			0
E.S.B.AL.			0			0
E.S.B.A. Porto	37.873		37.873			0

Fonte : DGESup - D.S.Recursos

Quadro 71 - Execução Financeira do Piddac das Universidades de 1995 a 1996

ESTABELECIMENTO	1995 TRAD.	1995 P.50 + FED	1995 TOTAL	1996 TRAD.	1996 P.50 + FED	1996 TOTAL
UNIVERSITARIO	9.041.758	2.350.733	11.392.491	10.147.648	3.124.094	13.271.742
U.Açores	11.699		11.699	17.777		17.777
U. Algarve	784.094	313.454	1.097.548	504.898	99.269	604.167
U. Aveiro	455.623	160.119	615.742	637.668	355.115	992.783
U.B.I.	621.091		621.091	429.581		429.581
U. Coimbra	489.490	989.711	1.479.201	422.786	649.220	1.072.006
U. Evora	186.351	226.476	412.827	362.833	565.681	928.514
U. Lisboa	496.500	27.738	524.238	572.640	252.318	824.958
U.Lisboa- F.Ciências	50.663	39.969	90.632	3.608	85.011	88.619
U.Madeira	38.105		38.105	118.823		118.823
U. Minho	410.250	5.342	415.592	678.156	477.068	1.155.224
U. Nova Lisboa a)	799.660	57.315	856.975	874.613	110.617	985.230
U. Porto	1.133.661	530.610	1.664.271	2.449.752	347.109	2.796.861
U. Tecnica Lisboa	2.135.602		2.135.602	1.089.855		1.089.855
UTL -ISEG	995.906		995.906	1.422.277		1.422.277
UTL-IST	27.130		27.130	71.622	182.687	254.309
U.T.A.D.	306.851		306.851	422.348		422.348
U. Aberta	61.547		61.547	65.622		65.622
I.S.C.T.E.	37.535		37.535	2.789		2.789
E.S.Med.Dent. Lx.			0			0
E.S.B.A.L.			0			0
E.S.B.A. Porto			0			0

Fonte : DGESup - D.S.Recursos

Quadro 72 - Execução Financeira do Piddac das Universidades em 1997

ESTABELECIMENTO	1997 TRAD.	1997 CAP.50 + FEDER	1997 TOTAL
UNIVERSITARIO	11.127.591	4.741.739	15.869.330
U.Açores	390.368	62.575	452.943
U. Algarve	532.739	5.438	538.177
U. Aveiro	535.055	44.997	580.052
U.B.I.	300.003		300.003
U. Coimbra	1.219.484	611.935	1.831.419
U. Evora	264.390	390.404	654.794
U. Lisboa	1.080.893		1.080.893
U.Lisboa- F.Ciências	12.585	163.253	175.838
U.Madeira	88.244	17.421	105.665
U. Minho	417.649	163.648	581.297
U. Nova Lisboa a)	1.820.526	292.484	2.113.010
U. Porto	1.538.904	2.587.210	4.126.114
U. Tecnica Lisboa	1.388.848	17.427	1.406.275
UTL -ISEG	987.604	60.491	1.048.095
UTL-IST	416.365	324.459	740.824
U.T.A.D.	71.369		71.369
U. Aberta	57.730		57.730
I.S.C.T.E.	4.835		4.835
E.S.Med.Dent. Lx.			0
E.S.B.A.L.			0
E.S.B.A. Porto			0

Fonte : DGESup - D.S.Recursos

Quadro 73 - Execução Financeira do Piddac dos Institutos Politécnicos de 1991 e 1992

ESTABELECIMENTO	1980	1981	1982	1983	1984	1985
POLITECNICO	107.329	120.236	504.757	603.657	802.831	536.333
I.P. Beja	0	0	1.358	7.803	2.202	
I.P. Bragança	13.446	884	56.182	77.964	167.376	103.665
I.P. C. Branco	34.672	18.099	115.306	124.520	144.838	92.566
I.P. Cávado e Ave						
I.P. Coimbra	24.162	32.541	79.903	41.515	63.660	15.087
I.P. Guarda	0	451	2.315	9.835	4.854	
I.P. Leiria	893	6.852	13.098	63.745	96.786	
I.P. Lisboa	0	509	2.632	9.154	5.077	81.106
I.P. Portalegre	0	469	1.553	8.771	9.372	5.250
I.P. Porto	518	5.576	18.760	78.813	123.846	108.146
I.P. Santarem	29.225	36.921	92.738	23.630	39.174	2.053
I.P. Tomar						
I.P. Setubal	0	1.666	106.952	71.000	22.571	56.356
I.P. V. Castelo	1.345	5.632	7.168	69.034	112.402	21.698
I.P. Viseu	826	1.552	2.781	10.373	4.880	490
I.S.E.C.	1.492	1.561	1.060	0	0	49.916
I.S.C.A.C.	0	647	1.877	500	0	
I.S.C.A. Av	500	700	583	6.000	5.793	
Inst. Gregoriano Lx.	250	6.176	491	1.000		
TOTAL GERAL	744.976	1.132.388	1.426.288	1.939.311	2.459.327	2.357.134

Fonte : DGESup - D.S.Recursos

Quadro 74 - Execução Financeira do Piddac dos Institutos Politécnicos de 1986 e 1990

ESTABELECIMENTO	1986	1987	1988	1989	1990 TRAD.	1990 CAP.50 + FEDER	1990 TOTAL
POLITECNICO	1.572.355	1.556.204	2.446.940	3.403.019	3.407.318	63.833	3.471.151
IP. Beja	40.637	36.586	120.641	132.976	64.727	16.000	80.727
IP. Bragança	160.150	210.700	212.200	182.049	141.969	6.191	148.160
IP. C. Branco	159.820	186.200	201.000	229.000	90.000		90.000
IP. Cávado e Ave							
IP. Coimbra	77.629	75.460	174.574	139.933	170.985		170.985
IP. Guarda	50.350	98.000	205.000	446.840	474.000		474.000
IP. Leiria			31.624	24.443	130.105		130.105
IP. Lisboa	214.724	163.653	179.337	340.166	276.139		276.139
IP. Portalegre	32.940	29.400	97.296	113.111	97.315		97.315
IP. Porto	138.651	63.243	79.588	120.691	162.620	41.642	204.262
IP. Santarem	124.448	120.000	341.750	488.893	625.100		625.100
IP. Tomar							
IP. Setubal	350.368	295.953	389.851	449.500	295.203		295.203
IP. V. Castelo		140.110	217.311	527.956	600.499		600.499
IP. Viseu	85.071	52.945	117.012	135.699	186.676		186.676
I.S.E.C.	62.567	31.954	22.176	35.962	59.220		59.220
I.S.C.A.C.			17.750	15.000	3.660		3.660
I.S.C.A. Av	75.000	52.000	35.000	16.300	15.000		15.000
Inst. Gregoriano Lx.			4.830	4.500	14.100		14.100
							0
TOTAL GERAL	5.255.263	6.501.739	8.409.849	9.967.016	10.785.255	951.667	11.736.922

b) Inclui componente FEDER

Fonte : DGESup - D.S.Recursos

Quadro 75 - Execução Financeira do Piddac dos Institutos Politécnicos de 1991 e 1992

ESTABELECIMENTO	1991 TRAD.	1991 CAP.50 + FEDE	1991 TOTAL	1992 TRAD.	1992 CAP.50 + FEDE	1992 TOTAL
POLITECNICO	2.671.545	1.125.077	3.796.622	4.512.296	3.568.137	8.080.433
IP. Beja	37.044	204.214	241.258	148.410	324981	473.391
IP. Bragança	56.610	60.542	117.152	42.045	139373	181.418
IP. C. Branco	70.640	3.885	74.525	16.360	114583	130.943
IP. Cávado e Ave						
IP. Coimbra	140.783		140.783	271.715	313951	585.666
IP. Guarda	415.538	471	416.009	886.320	201654	1.087.974
IP. Leiria	44.100		44.100	81.863	157463	239.326
IP. Lisboa	67.088	45.122	112.210	106.392	1442103	1.548.495
IP. Portalegre	51.588		51.588	29.331	39928	69.259
IP. Porto	23.126	181.918	205.044	193.397	652592	845.989
IP. Santarem	848.509	57.016	905.525	1.110.672	75334	1.186.006
IP. Tomar						
IP. Setubal	92.238		92.238	307.575		307.575
IP. V. Castelo	617.117	373.842	990.959	905.956	106175	1.012.131
IP. Viseu	202.664	198.067	400.731	404.280		404.280
I.S.E.C.			0			0
I.S.C.A.C.			0			0
I.S.C.A. Av	4.500		4.500	2.760		2.760
Inst. Gregoriano Lx.	0		0	5.220		5.220
			0			0
TOTAL GERAL	6.932.633	4.866.920	11.799.553	10.504.188	11.753.316	22.257.504

a) Inclui FCT OID/P. Setúbal

b) Inclui componente FEDER

Fonte : DGESup - D.S.Recursos

**Quadro 76 - Execução Financeira do Piddac dos Institutos Politécnicos de 1993
a 1994**

ESTABELECIMENTO	1993 TRAD.	1993 AP.50 + FEDE	1993 TOTAL	1994 TRAD.	1994 P.50 + FED	1994 TOTAL
POLITECNICO	4.699.980	7.279.327	11.979.307	4.092.132	1.689.938	5.782.070
I.P. Beja	336.902	302.856	639.758	158.773		158.773
I.P. Bragança	92.004	1.092.234	1.184.238	328.695	253.723	582.418
I.P. C. Branco	90.259	525.277	615.536	596.666		596.666
I.P.Cávado e Ave						0
I.P. Coimbra	263.508	195.236	458.744	98.482	110.089	208.571
I.P. Guarda	414.398	161.620	576.018	89.407	17.547	106.954
I.P. Leiria	164.500	896.273	1.060.773	447.872	414.050	861.922
I.P. Lisboa	304.101	2.026.521	2.330.622	938.441	652.028	1.590.469
I.P. Portalegre	29.884	113.500	143.384	81.976	60.512	142.488
I.P. Porto	271.845	1.379.083	1.650.928	650.427	70.072	720.499
I.P. Santarem	1.059.881	372.745	1.432.626	365.924	100.481	466.405
I.P. Tomar						
I.P. Setubal	186.410		186.410	2.829		2.829
I.P. V. Castelo	454.298	213.982	668.280	242.010	11.438	253.448
I.P. Viseu	1.024.474		1.024.474	53.630		53.630
I.S.E.C.			0			0
I.S.C.A.C.			0			0
I.S.C.A. Av	7.516		7.516	37.000		37.000
Inst. Gregoriano Lx.	0		0			0
			0			0
TOTAL GERAL	10.648.829	27.454.355	38.103.184	12.375.829	6.124.937	18.500.766

a) Inclui FCT OID/P. Setúbal

b) Inclui componente FEDER

Fonte : DGESup - D.S.Recursos

**Quadro 77 - Execução Financeira do Piddac dos Institutos Politécnicos de 1995
a 1996**

ESTABELECIMENTO	1995 TRAD.	1995 P.50 + FED	1995 TOTAL	1996 TRAD.	1996 P.50 + FED	1996 TOTAL
POLITECNICO	2.031.995	2.311.768	4.343.763	2.097.695	1.914.665	4.012.360
I.P. Beja	27.139		27.139	287.524		287.524
I.P. Bragança	26.555	187.622	214.177	47.000		47.000
I.P. C. Branco	177.220		177.220	43.425		43.425
I.P. Cávado e Ave	14.798		14.798	19.865		19.865
I.P. Coimbra	140.681	544.471	685.152	353.508	239.078	592.586
I.P. Guarda	48.690		48.690	1.438		1.438
I.P. Leiria	306.363	318.048	624.411	52.058	38.531	90.589
I.P. Lisboa	273.863	250.330	524.193	294.572	407.599	702.171
I.P. Portalegre	127.290	419.961	547.251	103.065	117.420	220.485
I.P. Porto	531.545	228.896	760.441	246.380	777.071	1.023.451
I.P. Santarem	146.523	5.288	151.811	186.295		186.295
I.P. Tomar						
I.P. Setúbal	88.123	321.699	409.822	128.455	264.356	392.811
I.P. V. Castelo	61.703		61.703	265.610		265.610
I.P. Viseu	61.502	35.454	96.956	68.500	70.611	139.111
I.S.E.C.			0			0
I.S.C.A.C.			0			0
I.S.C.A. Av			0			0
Inst. Gregoriano Lx.			0			0
			0			0
TOTAL GERAL	11.073.753	4.662.501	15.736.254	12.245.343	5.038.760	17.284.103

a) Inclui FCT OID/P. Setúbal

b) Inclui componente FEDER

Fonte : DGESup - D.S.Recursos

Quadro 78 - Execução Financeira do Piddac dos Institutos Politécnicos em 1997

ESTABELECIMENTO	1997 TRAD.	1997 P.50 + FED	1997 TOTAL
POLITECNICO	2.566.665	1.618.847	4.185.512
I.P. Beja	291.001		291.001
I.P. Bragança	55.000	15.767	70.767
I.P. C. Branco	85.296	7.420	92.716
I.P. Cávado e Ave	7.317		7.317
I.P. Coimbra	150.034	166.172	316.206
I.P. Guarda	105.943		105.943
I.P. Leiria	370.985		370.985
I.P. Lisboa	188.596	356.996	545.592
I.P. Portalegre	41.175		41.175
I.P. Porto	715.498	193.232	908.730
I.P. Santarem	71.516	15.855	87.371
I.P. Tomar	46.558		46.558
I.P. Setubal	245.380	536.900	782.280
I.P. V. Castelo	79.909		79.909
I.P. Viseu	112.457	326.504	438.961
I.S.E.C.			0
I.S.C.A.C.			0
I.S.C.A. Av			0
Inst. Gregoriano Lx.			0
			0
TOTAL GERAL	13.694.256	6.360.585	20.054.841

a) Inclui FCT OID/P. Setúbal

b) Inclui componente FEDER

Fonte : DGESup - D.S.Recursos

Quadro 79 - Investimento realizado nas Universidades entre 1980 a 1997

Universidades	Invest. 80 a 97 (despesa efectuada) (contos)
U. Açores	482.419
U. Algarve	8.327.123
U. Aveiro	9.876.971
U.B.I.	5.971.411
U. Coimbra	13.200.401
U. Evora	5.346.285
U. Lisboa	11.676.641
U. Madeira	262.593
U. Minho	12.101.411
U.N.L	14.083.489
U. Porto	22.355.624
U.T.L	27.222.949
U.T.A.D	4.999.939
U. Aberta	611.519
I.S.C.T.E.	1.842.764
Total	138.361.538

Fonte : DGEsup - D.S.Recursos

Quadro 80 - Investimento realizado nos Institutos Politécnicos entre 1980 a 1997

Institutos Politécnicos	Invest. 80 a 97 (despesa efectuada) (contos)
I.P. Beja	2.541.774
I.P. Bragança	3.729.946
I.P. C. Branco	3.127.052
I.P. Cávado e Ave	41.980
I.P. Coimbra	4.188.499
I.P. Guarda	3.634.671
I.P. Leiria	3.659.652
I.P. Lisboa	8.626.249
I.P. Portalegre	1.611.107
I.P. Porto	7.057.175
I.P. Santarem	6.339.971
I.P. Tomar	46.558
I.P. Setubal	4.213.385
I.P. V. Castelo	5.035.195
I.P. Viseu	3.156.448
I.S.C.A. Av	258.652
Total	57.268.312

Fonte : DGEsup - D.º Recursos

Quadro 81 - Investimento realizado no ensino superior por tipo de instituição entre 1980 e 1997

	Universidades	I.Politecnicos	Total (contos)
1980	637.647	107.329	744.976
1981	1.012.152	120.236	1.132.388
1982	921.531	504.757	1.426.288
1983	1.335.654	603.657	1.939.311
1984	1.656.496	802.831	2.459.327
1985	1.820.801	536.333	2.357.134
1986	3.682.908	1.572.355	5.255.263
1987	4.945.535	1.556.204	6.501.739
1988	5.962.909	2.446.940	8.409.849
1989	6.563.997	3.403.019	9.967.016
1990	8.265.771	3.471.151	11.736.922
1991	8.002.931	3.796.622	11.799.553
1992	14.177.071	8.080.433	22.257.504
1993	26.123.877	11.979.307	38.103.184
1994	12.718.695	5.782.070	18.500.766
1995	11.392.491	4.343.763	15.736.254
1996	13.271.742	4.012.360	17.284.103
1997	15.869.330	4.185.512	20.054.842
Total 80 a 97	138.361.538	57.304.879	195.666.417

Fonte : DGESup - D.S.Recursos

Quadro 82 - Estrutura da amostra por instituição segundo o grau académico

Grau académico	Universo		Amostra		Estrutura da Amostra N2/N1*100
	N1	%	N2	%	
Não Responderam	0	0%	1	0%	
Bacharelato	475	38%	175	38%	36,8%
DESE-Diploma Estudos Superiores Especializados	22	2%	7	2%	31,8%
Licenciatura	720	58%	268	59%	37,2%
Mestrado	25	2%	6	1%	24,0%
Total	1242	100%	457	100%	36,8%

Quadro 83 - Distribuição dos diplomados de acordo com o tipo de instituição

Respostas	código	nºresp.	freq.
não responderam	0	1	0%
público	pub	412	90%
privado	priv	44	10%
Total		457	100%

Quadro 84 - Ano de entrada dos diplomados inquiridos no ensino superior

Ano de entrada no ensino superior	N.º Respostas	Freq. %
Não responderam	14	3,1%
De 1976 a 1985	17	3,7%
De 1986 a 1988	64	14,0%
1989	55	12,0%
1990	95	20,8%
1991	120	26,3%
1992	89	19,5%
1993	3	0,7%
Total	457	100,0%

Quadro 85 - Média de anos para concluir o curso por tipo de grau dos diplomados inquiridos-

	Bach	Lic.	DESE	Mest.	Total
Média do nº anos no ensino superior	3,9	5,8	2,5	4,5	5,0

Gráfico 5 - Universidade de Évora - Média de anos por grau académico



Gráfico 6 - Inst. Politécnico de Beja - Média de anos por grau académico



Gráfico 7 - Inst. Pol. de Beja - nº de anos para concluir o curso por escola

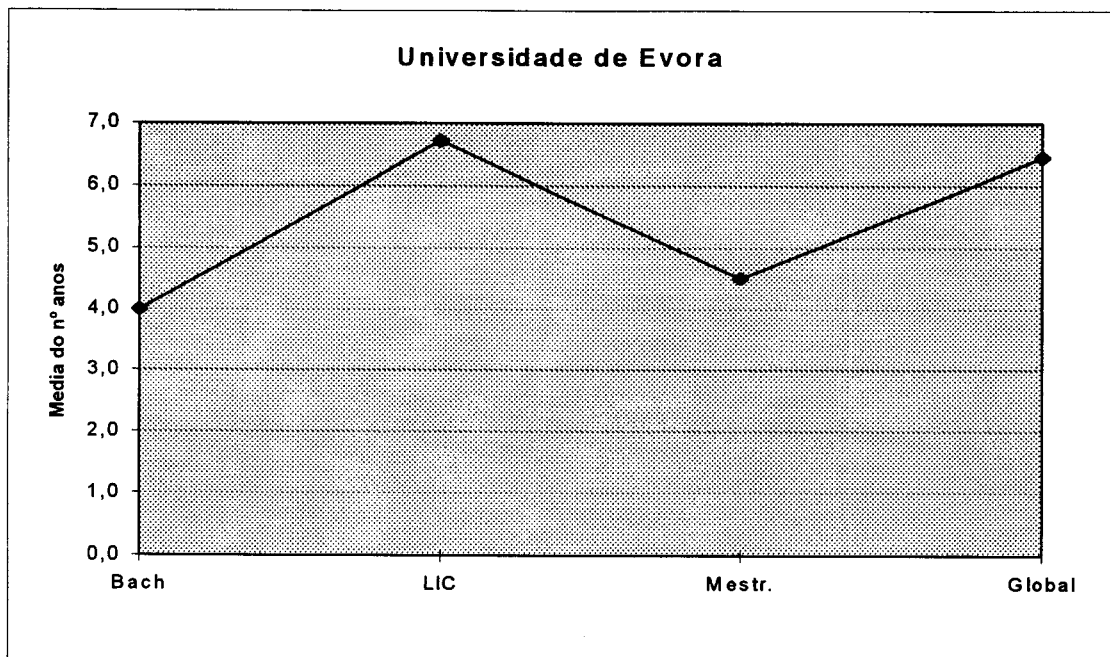

Gráfico 8 - Inst. Politécnico de Beja - nº de anos por grau académico

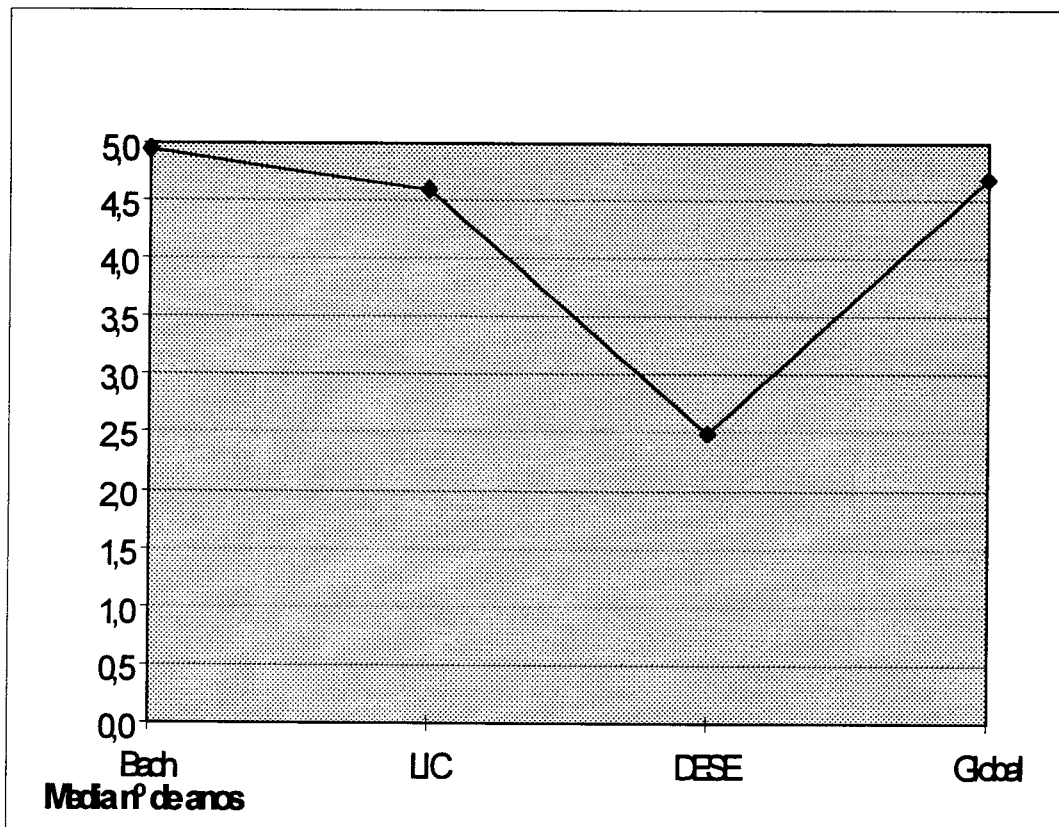

Gráfico 9 - Inst. Politécnico de Portalegre - nº de anos para concluir o curso por escola

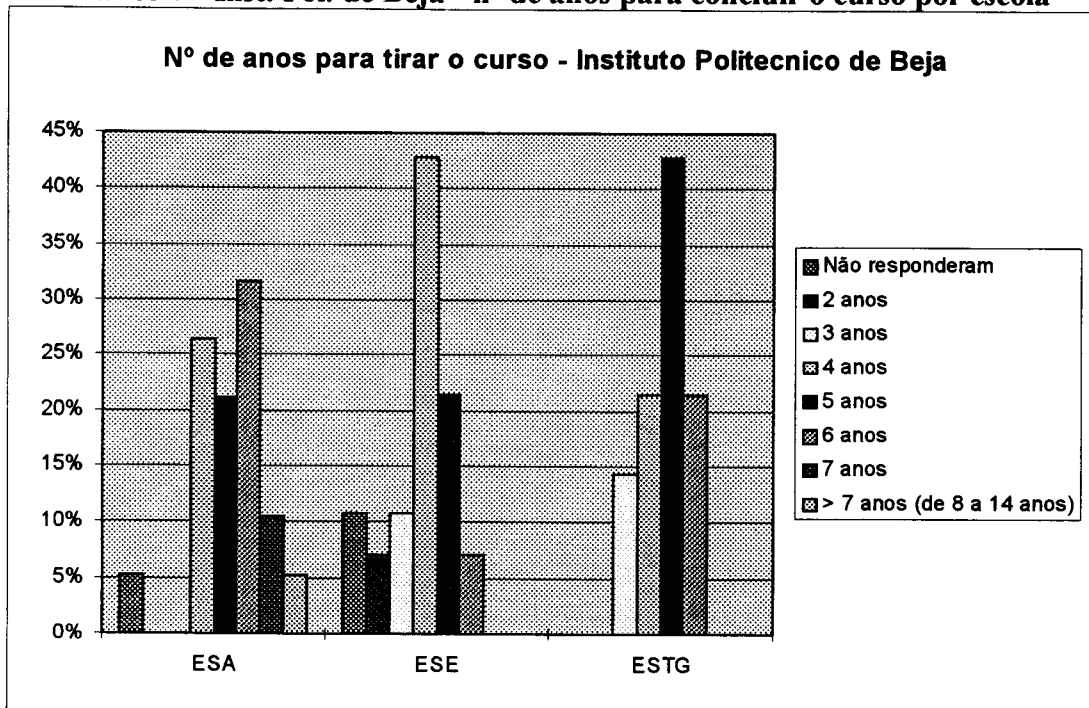

Gráfico 10 - Inst. Pol. de Portalegre - média de anos para concluir o curso por grau académico

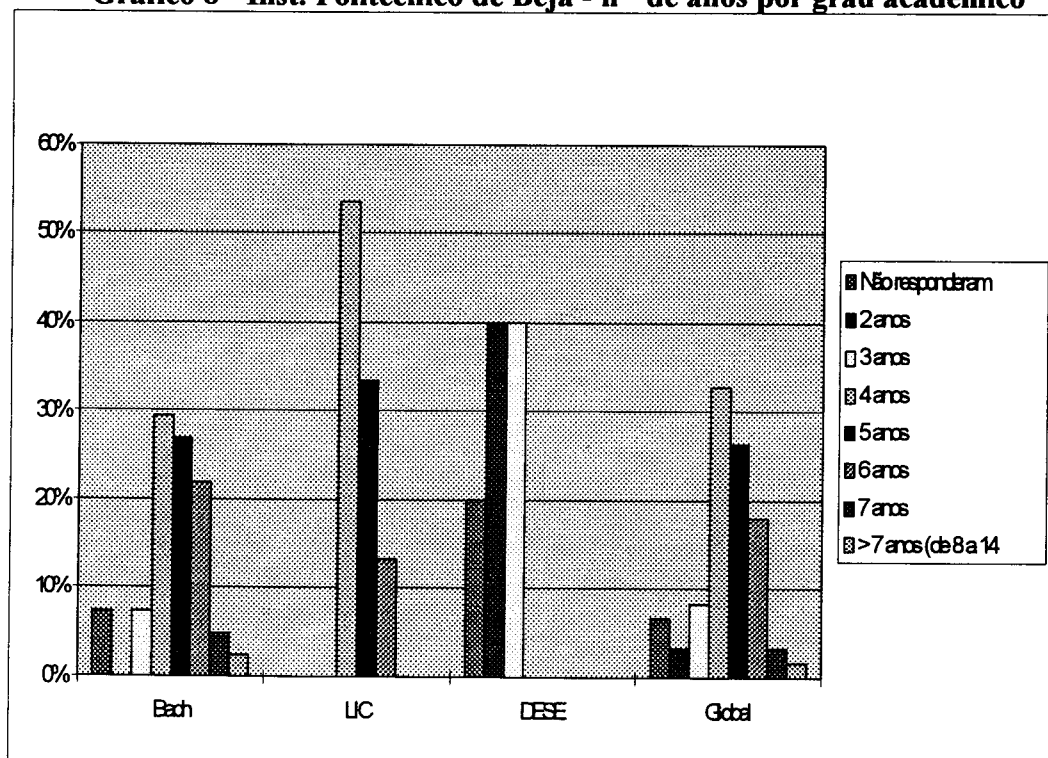

Gráfico 11 - Inst. Politécnico de Setúbal - Média de anos para concluir o curso por escola

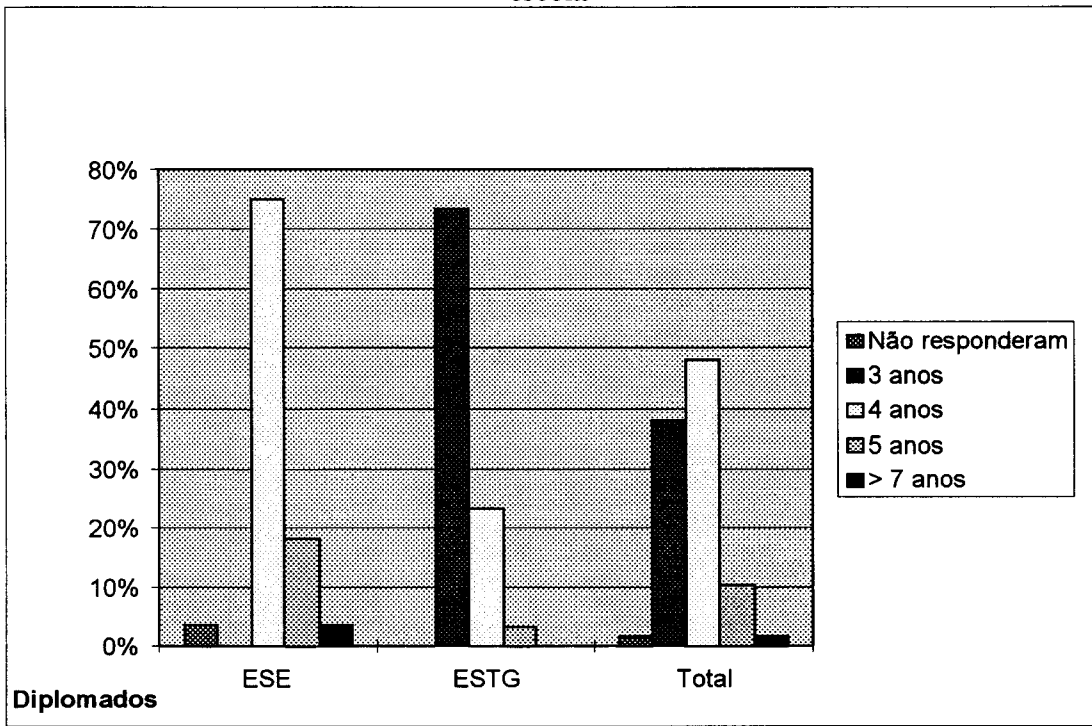

Gráfico 12 - Inst. Politécnico de Setúbal - N.º de anos para concluir o curso por escola

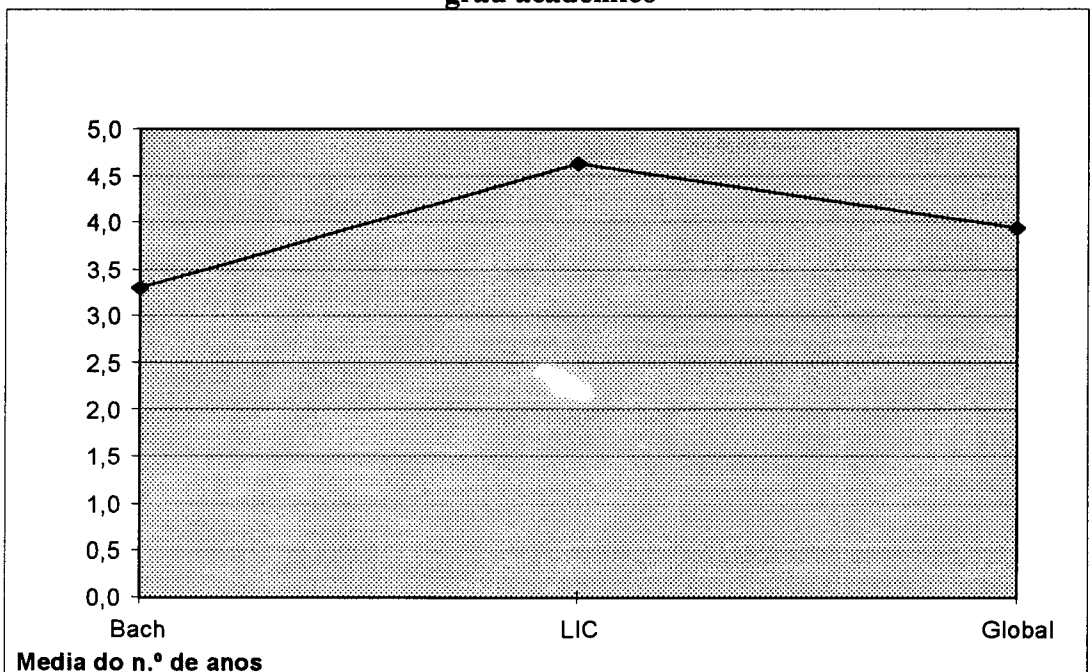

Quadro 86 - Dinensino Beja - nº de anos para concluir o curso por tipo de grau e curso

nº de anos no ensino superior	Dinensino	Dinensino	Dinensino	%	%	%
	Direito	I.Social Aplicada	Total	Direito	I.Social Aplicada	Total
TIPO CURSO	Lic	Lic		Lic	Lic	
Não responderam	1	0	1	11%	0%	3%
4 anos	1	15	16	11%	68%	52%
5 anos	5	3	8	56%	14%	26%
6 anos	1	2	3	11%	9%	10%
> 7 anos (de 8 a 14 anos)	1	2	3	11%	9%	10%
Total	9	22	31	100%	100%	100%

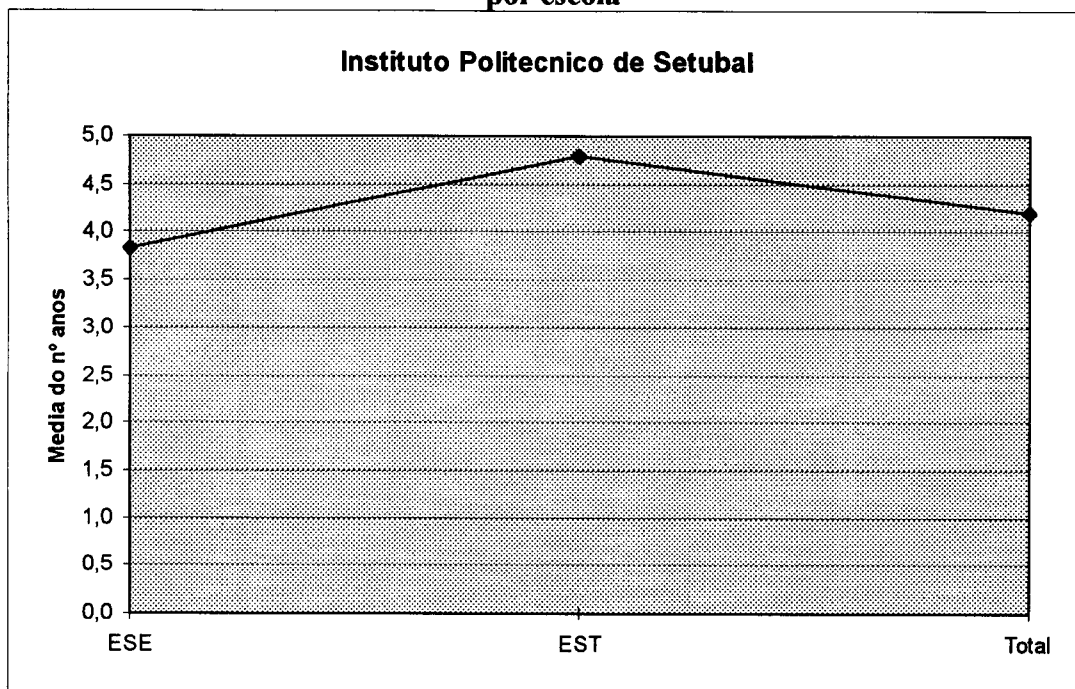
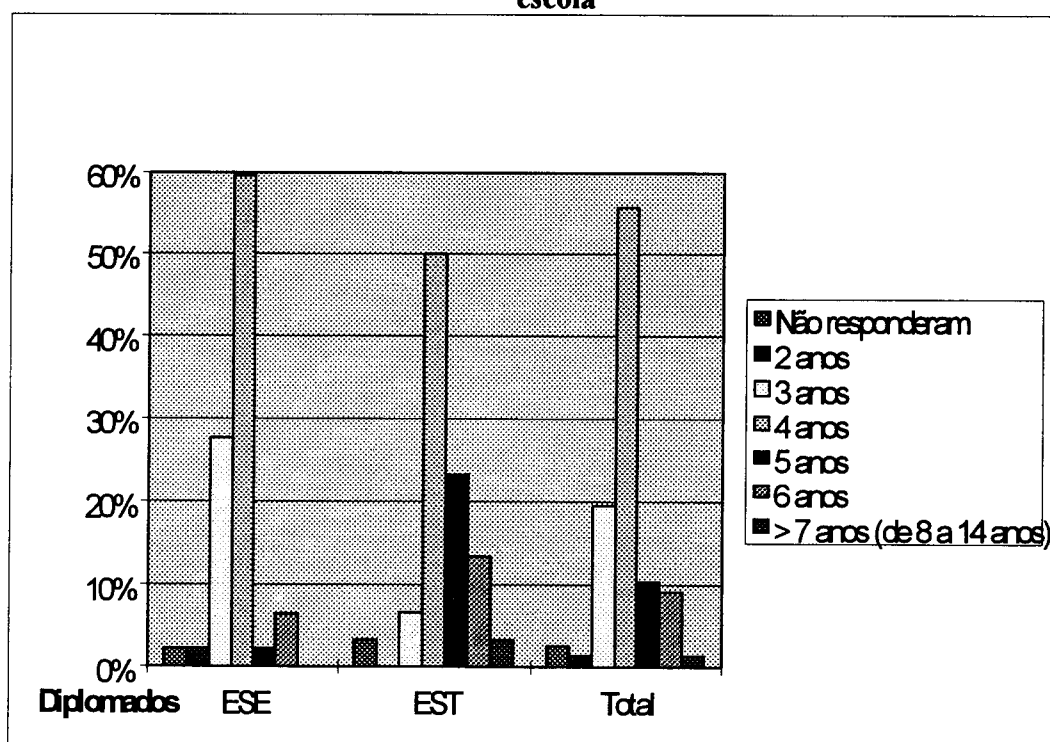
Quadro 87 - Instituto de Serviço Social de Beja - nº de anos para concluir o curso por tipo de grau e curso

nº de anos no ensino superior	10	%
	Serv.Social	Serv.Social
TIPO CURSO	Lic	Lic
Não responderam	1	8%
4 anos	1	8%
5 anos	6	46%
6 anos	5	38%
Total	13	100%

Quadro 88 - Universidade de Évora- Proveniência dos alunos

Residência até final Secundário (Distritos)	Nº inq.	%
Évora	41	25%
Lisboa	32	19%
Santarém	13	8%
Setúbal	12	8%
Portalegre	12	8%
Faro	12	8%
Outros	45	24%
Total	167	100%

Quadro 89 - Escola Superior de Enfermagem de Beja - Proveniência dos alunos

Residência até final Secundário (Distritos)	Nº inq.	%
Beja	11	69%
Setúbal	3	19%
Outros	2	12%
Total	16	100%

Quadro 90 - Escola Superior de Enfermagem S.João de Deus - Évora

Proveniência dos alunos

Residência até final Secundário (Distritos)	Nº inq.	%
Évora	9	50%
Setúbal	7	39%
Outros	2	11%
Total	18	100%

Quadro 91 - Escola Superior de Enfermagem de Portalegre

Proveniência dos alunos

Residência até final Secundário (Distritos)	Nº inq.	%
Portalegre	11	73%
Outros	4	27%
Total	15	100%

Quadro 92- Dinensino de Beja
Proveniência dos alunos

Residência até final Secundário (Distritos)	Nº inq.	%
Beja	23	74%
Évora	4	13%
Outros	4	13%
Total	31	100%

Quadro 93 - Instituto de Serviço Social de
Beja - Proveniência dos alunos

Residência até final Secundário (Distritos)	Nº inq.	%
Beja	9	69%
Outros	4	31%
Total	13	100%

Quadro 94 - Instituto Politécnico de Beja - Proveniência dos alunos

Residência até final Secundário (Distritos)	Nº inq.		% (Instituições)		
	Total	%	ESA	ESSE	ESTG
Beja	28	46%	26%	54%	57%
Setúbal	13	21%	21%	14%	36%
Évora	7	11%	21%	11%	0%
Faro	4	7%		11%	
Outros	9	15%	32%	10%	7%
Total	61	100%	100%	100%	100%

Quadro 95 - Instituto Politécnico de Portalegre - Proveniência dos alunos

Residência até final Secundário (Distritos)	Nº inq.		% (Instituições)	
	Total	%	ESE	ESTG
Portalegre	35	60%	75%	47%
Lisboa	6	10%	7%	13%
Santarém	5	9%	7%	10%
Leiria	4	7%	4%	10%
Outros	9	14%	7%	20%
Total	59	100%	100%	100%

Quadro 96 - Instituto Politécnico de Setúbal - Proveniência dos alunos

Residência até final Secundário (Distritos)	Nº inq.	%	%	
			ESE	EST
Setúbal	60	78%	81%	73%
Lisboa	6	8%	6%	10%
estrangeiro	3	4%	6%	0%
Outros	8	10%	10%	17%
Total	77	100%	103%	100%

Quadro 97 - Variação do percurso dos inquiridos por distritos

RESPOSTAS	VAR. SEC/NAT		VAR. SUP/SEC		VAR. ACT/SUP		VAR. ACT/SEC	
	Nº	%	Nº	%	Nº	%	Nº	%
NÃO RESPONDERAM	1		0	0%	3	300%	3	300%
BEJA	6	8%	33	41%	-32	-28%	1	1%
ÉVORA	-2	-3%	111	166%	-101	-57%	10	15%
PORTALEGRE	9	18%	15	25%	-17	-23%	-2	-3%
SETÚBAL	44	80%	-28	-28%	34	48%	6	6%
REGLÃO ESTUDADA	57	23%	131	43%	-116	-26%	15	5%
OUTROS DISTRITOS	-58	-28%	-131	-88%	113	628%	-18	-13%
TOTAL	0	0%	0	0%	0	0%	0	0%

Gráfico 13 - Estrutura etária da população residente - Alentejo

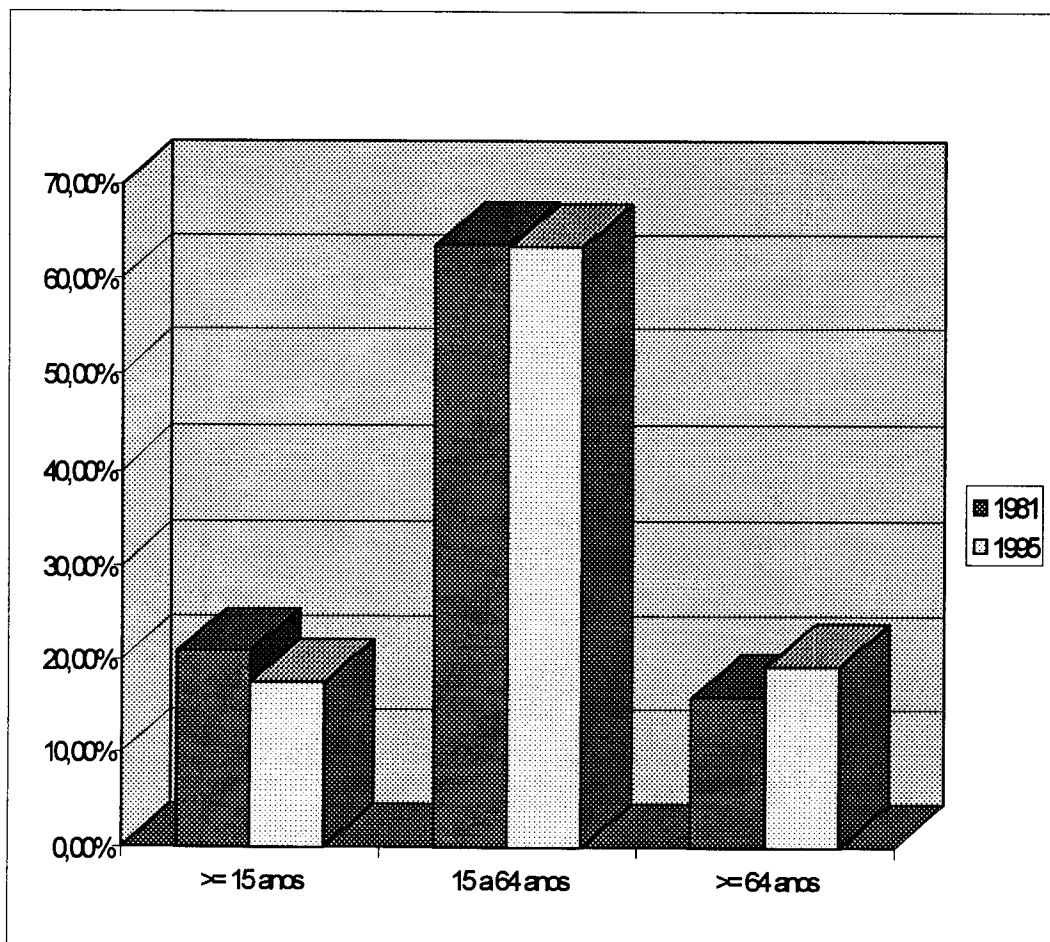

Fonte : INE, Anuário Estatístico 1996 , Região Alentejo

Quadro 98 - Concelhos do distrito de Beja - Percurso dos diplomados

Respostas	NºRESP. NATUR.	NºRESP. SEC.	NºRESP. SUP.	NºRESP. ACTUAL	SEC-NAT.	SUP-SEC	ACT-SUP	ACT-SEC
Aljustrel	6	2		1	-4	-2	1	-1
Almodovar	7	5	2	6	-2	-3	4	1
Alvito	6	6	4	5	0	-2	1	-1
Beja	27	36	90	42	9	54	-48	6
Castro Verde	6	5	5	7	-1	0	2	2
Cuba	2	2	2	2	0	0	0	0
Ferreira Alentejo	2	1			-1	-1	0	-1
Mertola	2	1		4	-1	-1	4	3
Moura	6	8	3	4	2	-5	1	-4
Odemira	3	4	2	2	1	-2	0	-2
Ourique	0	2	1	1	2	-1	0	-1
Serpa	6	5	1	3	-1	-4	2	-2
Vidigueira	2	4	4	5	2	0	1	1
Total	75	81	114	82	6	33	-32	1

Quadro 99 - Concelhos do distrito de Évora - Percurso dos diplomados

Respostas	nºresp. nat.	nºresp. sec.	nºresp. Sup.	nºresp. Actual	sec-nat.	sup-sec	act-sup	act-sec
Alandroal	1	1			0	-1	0	-1
Arraiolos	2	4	4	4	2	0	0	0
Borba	3	4	1	1	1	-3	0	-3
Estremoz	6	7	1	3	1	-6	2	-4
Évora	36	31	161	50	-5	130	-111	19
Montemor-o-Novo	5	4	2	3	-1	-2	1	-1
Mora			1	2	0	1	1	2
Portel	4	4	2	3	0	-2	1	-1
Redondo	2	3	2	3	1	-1	1	0
Reg.de Monsaraz	3	4	1	4	1	-3	3	0
Vendas Novas	4	1			-3	-1	0	-1
Vila Viçosa	3	4	3	4	1	-1	1	0
Total	69	67	178	77	-2	111	-101	10

Quadro 100 - Concelhos do distrito de Portalegre - Percurso dos diplomados

Respostas	nºresp.	nºresp.	nºresp.	nºresp.	difer.sec-	sup-sec	act-sup	act-sec
	nat.	sec.	sup.	actual	nat			
Alter do Chão	1	2		1	1	-2	1	-1
Avis	1	2			1	-2	0	-2
Campo Maior	9	9	3	10	0	-6	7	1
Castelo Vide	1		1	1	-1	1	0	1
Crato	2	2	3	2	0	1	-1	0
Elvas	7	10	1	8	3	-9	7	-2
Fronteira				1	0	0	1	1
Gavião	1	2	1	2	1	-1	1	0
Marvão	2	2	2	2	0	0	0	0
Monforte	2	2	1	2	0	-1	1	0
Nisa	3	4	2	2	1	-2	0	-2
Ponte de Sor	3	6	6	5	3	0	-1	-1
Portalegre	18	19	55	22	1	36	-33	3
Sousel	1				-1	0	0	0
Total	51	60	75	58	9	15	-17	-2

Quadro 101 - Concelhos do distrito de Setúbal - Percurso dos diplomados

Respostas	NºResp.	NºResp.	NºResp.	NºResp.	Difer.Sec- Nat	Sup-Sec	Act-Sup	Act-Sec
	Nat.	Sec.	Sup.	Actual				
Não Responderam	1	0	2	1	-1	2	-1	1
Alcácer do Sal	3	7	1	8	4	-6	7	1
Almada	1	2	2	4	1	0	2	2
Barreiro	6	13	9	13	7	-4	4	0
Grândola	2	5	2	3	3	-3	1	-2
Moita	5	8	6	5	3	-2	-1	-3
Montijo	1	2		2	1	-2	2	0
Palmela	2	4	3	7	2	-1	4	3
S. Cacém	2	6	1	9	4	-5	8	3
Seixal		8	5	6	8	-3	1	-2
Sesimbra	1	2	1	2	1	-1	1	0
Setúbal	29	36	37	40	7	1	3	4
Sines	2	6	2	5	4	-4	3	-1
Total	55	99	71	105	44	-28	34	6

Quadro 102 - Em que condições aceitaria um emprego fora da região em que se encontra (escolha 3 razões e utilize uma escala de 1 a 3 - 1= razão menos importante... 3= razão mais importante)?

	1ª	2ª	3ª	TOTAL	1ª	2ª	3ª	TOTAL
Razão A (Nunca Aceitaria)	39	13	25	77	10%	3%	5%	6%
Razão B (Depois periodo longo procura emprego)	52	52	74	178	13%	12%	14%	13%
Razão C (Remun.> que na Região)	91	122	79	292	23%	29%	15%	22%
Razão D (Promoção Na Carreira)	57	97	206	360	14%	23%	39%	27%
Razão E (Oferta Cond.Extr.Salar.)	74	78	62	214	19%	19%	12%	16%
Razão F (Oferta Acti.Cultural/Art/Desp)	70	49	22	141	18%	12%	4%	11%
Razão G (Outra Situação)	13	7	59	79	3%	2%	11%	6%
Total	396	418	527	1341	100%	100%	100%	100%

Quadro 103- No caso de não ser solteiro, diga qual o nível de habilitação do cônjuge?

Respostas	Código	NºResp.	Freq.
Inferior a Escolaridade Básica	1	4	2%
Escolaridade Básica	2	19	12%
Ensino Secundário	3	58	36%
Curso Médio	4	19	12%
Curso Superior	5	62	38%
Total		162	100%

Gráfico 14 - Regime em que os conjugues exercem a sua actividade profissional

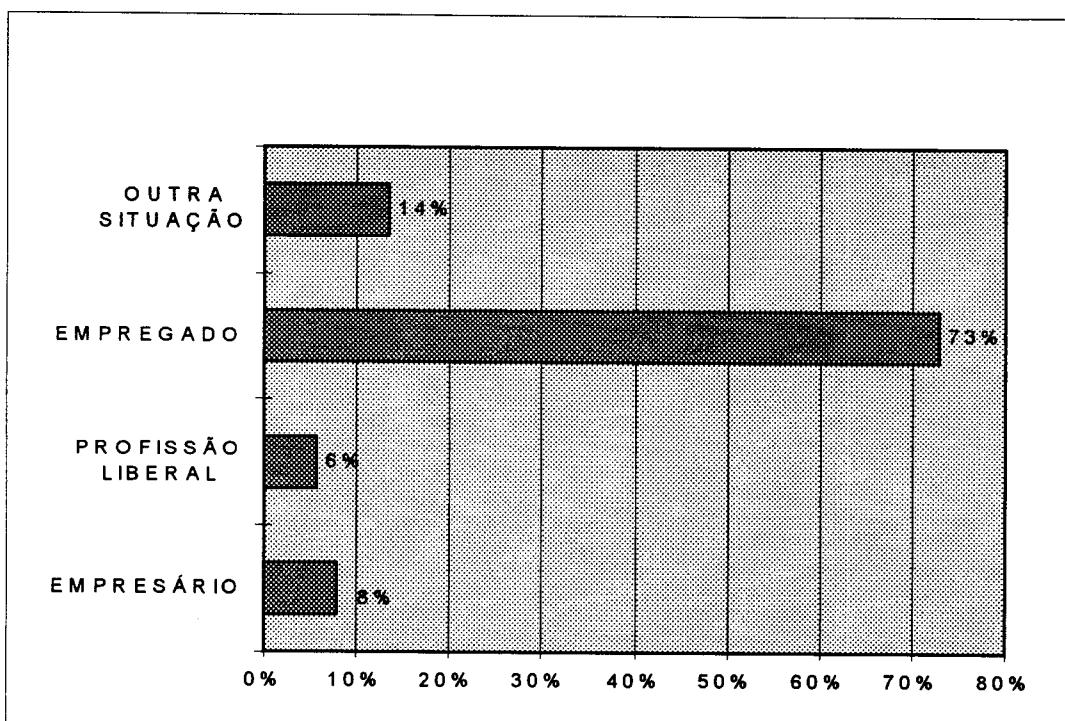

Quadro 104 - Exerce alguma actividade profissional ?

Respostas	Código	NºResp.	Freq. %
Não Responderam	0	4	0,9%
Sim	1	438	95,8%
Não	2	15	3,3%
Total		457	100,0%

Quadro 105 - Regime em que os diplomados exercem a sua actividade profissional

Respostas	Código	NºResp.	Freq.
Não Responderam	0	19	4,2%
Empresário	1	8	1,8%
Profissão Liberal	2	30	6,6%
Empregado	3	357	78,1%
Estagiário	4	20	4,4%
Outra Situação	5	23	5,0%
Total		457	100,0%

Quadro 106 - A relação contratual dos diplomados que se encontram “empregados”

Respostas	Código	NºResp.	Freq.
Não Responderam	0	86	
Efectivo	1	137	36,9%
Contrato Prazo	2	206	55,5%
Recibo Verde	3	28	7,5%
Total		371	100%

Quadro 107 - Regime em que exercem a actividade secundária

Respostas	Código	NºResp.	Freq. %
Não Responderam	0	2	3%
Empresário	1	10	13%
Profissão Liberal	2	41	52%
Empregado	3	11	14%
Estagiário	4	2	3%
Outras Situações	5	13	16%
Total		79	100%

Quadro 108 - Relação entre o tempo de espera para obter o 1º emprego e o género dos diplomados

TEMPO/ GENERO	Cod.	Feminino	Masculino	Total
Nenhum	1	132	61	193
		43,7	45,5	44,3
Até 3 Meses	2	89	33	122
		29,5	24,6	28,0
Entre 3 M. A 6 M.	3	34	19	53
		11,3	14,2	12,2
6 M. A 1 Ano	4	24	8	32
		7,9	6,0	7,3
> 1 Ano	5	23	13	36
		7,6	9,7	8,3
Total		302	134	436
		100	100	100

Excluindo as não respostas e os casos omissos

Quadro 109 - Relação entre a forma como obteve o 1º emprego e o género dos diplomados

FORMA COMO OBTEVE EMP./ GÉNERO	Cod.	Feminino	Masculino	Total
Anúncio	1	16	16	32
		5,4	12,0	7,5
Empresa Especializada	2	1	2	3
		0,3	1,5	0,7
Pais, Amigos, Família	3	37	19	56
		12,6	14,3	13,1
Professores	4	33	12	45
		11,2	9,0	10,5
Estágios	5	24	28	52
		8,2	21,1	12,2
Envio de Curriculum para Empresas	6	55	16	71
		18,7	12,0	16,6
Feiras, Forum	7	1		1
		0,3		0,2
Outras Situações	9	127	40	167
		43,2	30,1	39,1
Total		294	133	427
		100	100	100

percentagem em coluna e excluindo as não respostas e os casos omissos

Quadro 110 - Cursos em que os diplomados declararam menor nível de realização profissional

Curso / Realizado Profissionalmente	Não RESP.	Sim	Não
I.P.Port.- Ese Prof.Ens.Bas.-Var.Port/Franc	14,3%	14,3%	71,4%
I.P.Beja- Estg - Gestão de Empresas		18,2%	81,8%
U.Ev.-Educadores de Infância		25,0%	75,0%
I.P.Set.-EST-Eng.Mecânica -Térmica		25,0%	75,0%
U.Evora.- Matemática		33,3%	66,7%
U.Evora- Professores de Ensino Primário		33,3%	66,7%
I.P.Beja -ESA Tecnol.Industrias Alimentares	16,7%	33,3%	50,0%
I.P.Beja- ESTG. - Informática		33,3%	66,7%
I.P.Port.- ESTG- Gestão e Criação De Empresas	18,2%	36,4%	45,4%
I.P.Beja -ESE Prof.Ens.Básico-Var.Mat/C.Natur		37,5%	62,5%
I.P.Port.- ESTG- Eng.Comunic.E Técnicas Gráficas		37,5%	62,5%
Dinensino-Beja -Inv.Social Aplicada	4,5%	40,9%	54,6%
U.Evora - Engenharia Zootécnica	22,2%	44,4%	33,4%
Dinensino-Beja-Direito		44,4%	55,6%
U.Evora-Gestão De Empresas	3,8%	46,2%	50,0%
Instituto Serv. Social Beja - Serv.Social	7,7%	46,2%	46,1%

Gráfico 15 - Dificuldades na transição para o meio profissional por área género dos diplomados

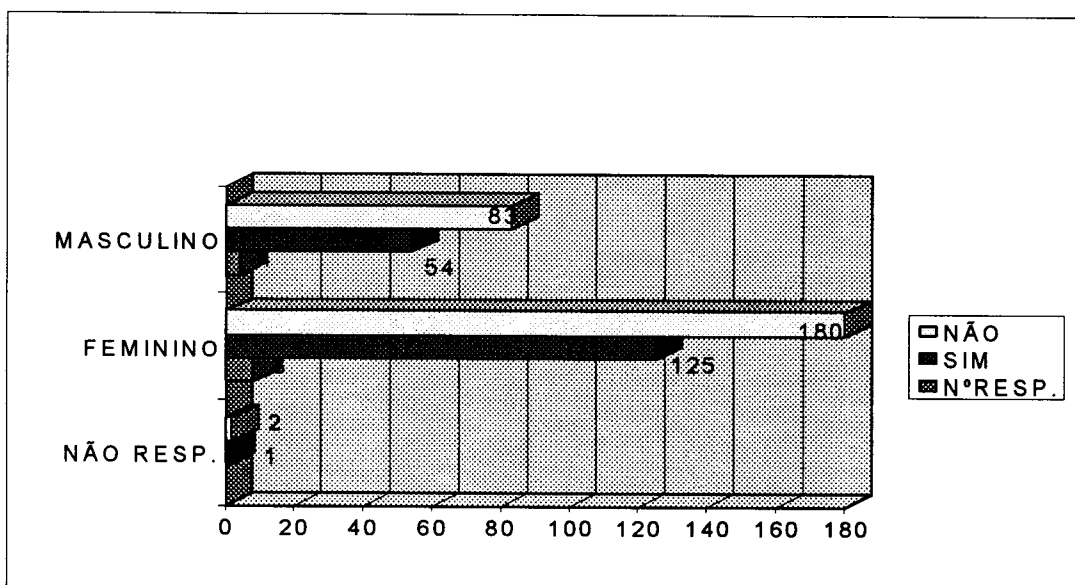

Quadro 111 - Profissão dos diplomados das Escolas Superiores de Enfermagem

Respostas	Especialistas Ciências da Vida e Prof.Saúde
	22
E.S.Enf. Beja- Enfermagem	16
E.S.Enf. S.João Deus- Enfermagem	18
E.S.Enf. Portalegre- Enfermagem	15
Total Global	49

Gráfico 16 - Comparação da distribuição dos diplomados por ramos de actividade e a do estudo DEPGEF dos diplomados de 1985-1990



Gráfico 17 - Relação entre a classificação obtida no ensino superior e os níveis de remuneração mensal em 1997



Quadro 112 - Idade dos Inquiridos

	NºRESP.	FREQ.
NÃO RESPONDERAM	1	0%
22 ANOS aos 25 ANOS	187	41%
26 ANOS a 30 ANOS	181	40%
31 ANOS a 35 ANOS	41	9%
36 ANOS a 40 ANOS	25	5%
41 ANOS a 45 ANOS	12	3%
46 ANOS a 50 ANOS	6	1%
51 ANOS A 55 ANOS	4	1%
> 55 ANOS	0	0%
TOTAL	457	100%

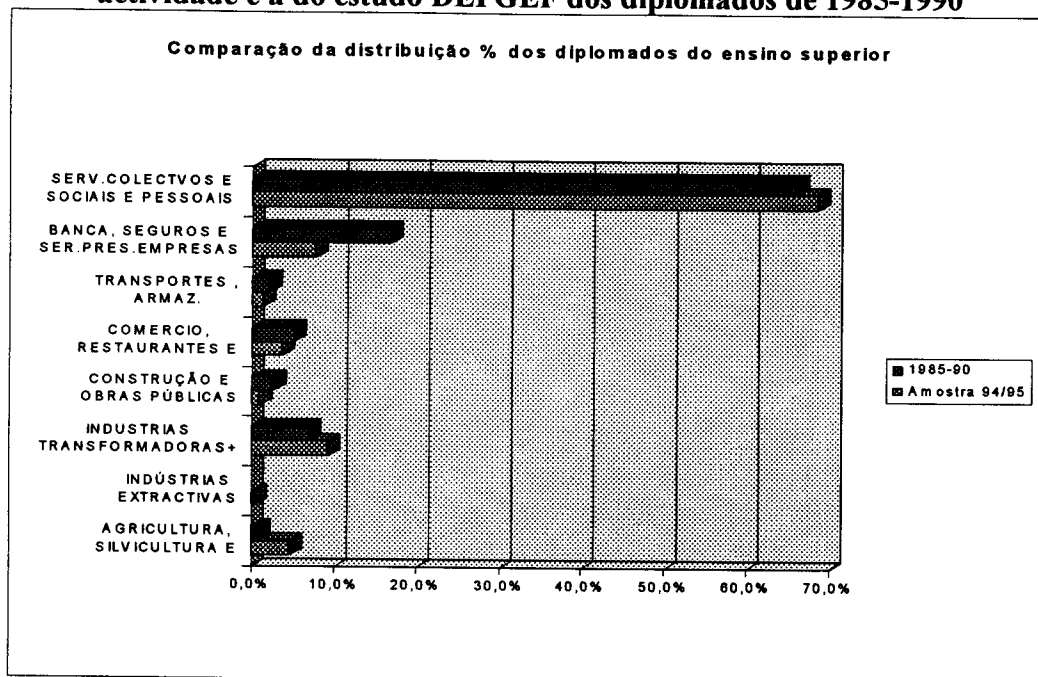
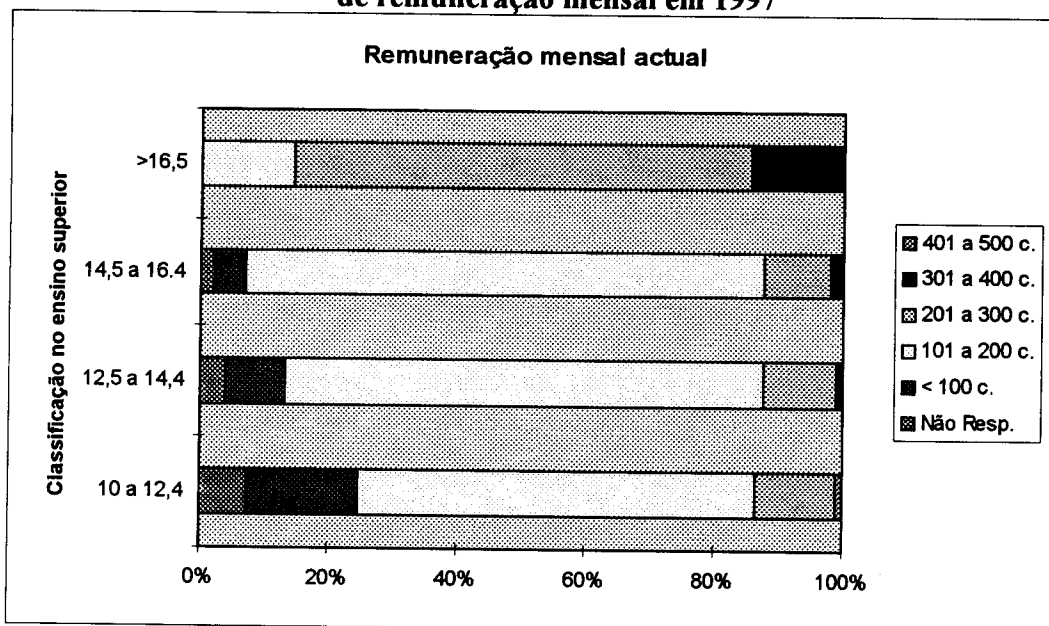
Quadro 113 - Género dos inquiridos

RESPOSTAS	CÓDIGO	NºRESP.	FREQ.
NÃO RESPONDERAM	0	3	1%
FEMININO	1	313	68%
MASCULINO	2	141	31%
TOTAL		457	100%

Quadro 114 - Estado Civil dos inquiridos

RESPOSTAS	CÓDIGO	NºRESP.	FREQ.
NÃO RESPONDERAM	0	1	0%
SOLTEIRO	1	286	63%
CASADO	2	152	33%
DIVORCIADO	3	8	2%
VIUVO	4	3	1%
UNIÃO DE FACTO	5	7	2%
TOTAL		457	100%

Quadro 115 - .Classificação final obtida no Ensino Secundário

RESPOSTAS	NºRESP.	FREQ.
NÃO RESPONDERAM	24	5%
10 A 12,4 VALORES	70	15%
12.5 A 14.4 VALORES	214	47%
14.5 A 16.4 VALORES	124	27%
> 16.5 VALORES	25	5%
TOTAL	457	100%

Quadro 116 - Quando se candidatou ao ensino superior, posição em que colocou o curso que concluiu

RESPOSTAS	CÓDIGO	NºRESP.	FREQ.
NÃO RESPONDERAM		7	2%
1º LUGAR		333	73%
2º LUGAR		54	12%
3º LUGAR		32	7%
4º LUGAR		31	7%
TOTAL		457	100%

Quadro 117 - Curso e estabelecimento que frequentou no ensino superior ?

RESPOSTAS	ESTAB.	CÓDIGO CURSO	TIPO CURSO	NºRESP.	FREQ.
NÃO RESPONDERAM	0	0	0	1	0,2%
UNIVERSIDADE DE ÉVORA				167	36,5%
U.EV.-ARQUITECTURA PAISAGISTICA	1	11	LIC	4	0,9%
U.EV.-ENSINO DE BIOLOGIA E GEOLOGIA	1	12	LIC	11	2,4%
U.EV.-ECONOMIA	1	13	LIC	16	3,5%
U.EV.-EDUCADORES DE INFÂNCIA	1	14	BACH	8	1,8%
U.EV.-ENGENHARIA AGRICOLA	1	15	LIC	26	5,7%
U.EV.-ENGENHARIA BIOFISICA	1	16	LIC	5	1,1%
U.EV.-ENGENHARIA ZOOTÉCNICA	1	17	LIC	18	3,9%
U.EV.-ENSINO DA FISICA E QUIMICA	1	18	LIC	1	0,2%
U.EV.-GESTÃO DE EMPRESAS	1	19	LIC	26	5,7%
U.EV.-ENSINO DA HISTÓRIA	1	110	LIC	7	1,5%
U.EV.- MATEMÁTICA	1	111	LIC	3	0,7%
U.EV.-ENSINO DA MATEMÁTICA	1	112	LIC	4	0,9%
U.EV.- ENSINO DE PORTUGUÊS E FRANCÊS	1	113	LIC	10	2,2%
U.EV.- ENSINO DE PORTUGUÊS E INGLÊS	1	114	LIC	9	2,0%
U.EV.- PROFESSORES DE ENSINO PRIMÁRIO	1	115	BAC	3	0,7%
U.EV.- SOCIOLOGIA	1	116	LIC	10	2,2%
U.EV.- ECOLOGIA HUMANA	1	117	MEST	2	0,4%
U.EV.- ECONOMIA AGRICOLA	1	118	MEST	2	0,4%
U.EV.- RECUP.PARTIMÓNIO ARQUIT.E PAISAGISTICO	1	120	LIC	2	0,4%
ESCOLA SUP.ENFERMAGEM DE BEJA				16	3,5%
E.S.ENF. BEJA- ENFERMAGEM	5	51	BACH	16	3,5%
ESCOLA SUP.ENFERMAGEM S.JOÃO DEUS-ÉVORA				18	3,9%
E.S.ENF. S.JOÃO DEUS- ENFERMAGEM	6	61	BACH	18	3,9%
ESCOLA SUP.ENFERMAGEM DE PORTALEGRE				15	3,3%
E.S.ENF. PORTALEGRE- ENFERMAGEM	71	71	BACH	15	3,3%
DINESINO -BEJA				31	6,8%
DINENSINO-BEJA-DIREITO	9	91	LIC	9	2,0%
DINENSINO-BEJA -INV.SOCIAL APLICADA	92	92	LIC	22	4,8%
INST.SERV.SOCIAL DE LISBOA -BEJA				13	2,8%
INST.SERV.SOCIAL BEJA-SERV.SOCIAL	10	101	LIC	13	2,8%
INSTITUTO POLITÉCNICO DE BEJA				61	13,3%
ESCOLA SUPERIOR AGRÁRIA				19	4,2%
I.P.BEJA -ESA -PRODUÇÃO AGRICOLA	21	211	BACH	8	1,8%
I.P.BEJA -ESA PRODUÇÃO ANIMAL	21	212	BACH	5	1,1%
I.P.BEJA -ESA TECNOL.INDUSTRIAS ALIMENTARES	21	213	BACH	6	1,3%

RESPOSTAS	ESTAB.	CÓDIGO	TIPO	NºRESP.	FREQ.
		CURSO	CURSO		
ESCOLA SUPERIOR EDUCAÇÃO				28	6,1%
I.P.BEJA -ESE - EDUCADORES DE INFÂNCIA	22	221	BACH	2	0,4%
I.P.BEJA -ESE PROF.ENS.BÁSICO- VAR.MAT/C.NATUR	22	222	LIC	8	1,8%
I.P.BEJA -ESE PROF.ENS.BÁSICO- VAR.PORT/FRANCÊS	22	223	LIC	6	1,3%
I.P.BEJA -ESE PROF.ENS.BÁSICO- VAR.PORT/INGLÊS	22	224	LIC	1	0,2%
I.P.BEJA- ESE. PROFESSORES DO ENS.PRIMÁRIO	22	226	BACH	6	1,3%
I.P.BEJA- ESE. -ORIENTAÇÃO PEDAGÓGICA	22	227	DESE	5	1,1%
ESCOLA SUPERIOR DE TECNOLOGIA E GESTÃO				14	3,1%
I.P.BEJA- ESTG - GESTÃO DE EMPRESAS	23	231	BACH	11	2,4%
I.P.BEJA- ESTG. -INFORMÁTICA	23	232	BACH	3	0,7%
INSTITUTO POLITÉCNICO DE PORTALEGRE				58	12,7%
ESCOLA SUPERIOR EDUCAÇÃO				28	6,1%
I.P.PORT. - ESE PROF.ENS.BAS.- VAR.MAT/C.NAT	31	311	LIC	13	2,8%
I.P.PORT. - ESE PROF.ENS.BAS.- VAR.PORT/FRANC	31	312	LIC	7	1,5%
I.P.PORT. - ESE PROF.ENS.BAS.- VAR.PORT/INGLES	31	313	LIC	5	1,1%
I.P.PORT. -ESE PROF. 2º CICLO- EDUC.VISUAL E TECN.	31	314	LIC	3	0,7%
ESCOLA SUPERIOR DE TECNOLOGIA E GESTÃO				30	6,6%
I.P.PORT. - ESTG- CONTABILIDADE	32	321	BACH	6	1,3%
I.P.PORT. - ESTG- ENG.COMUNIC.E TÉCNICAS GRÁFICAS	32	322	BACH	8	1,8%
I.P.PORT. - ESTG- GESTÃO COMERCIAL E MARKETING	32	323	BACH	5	1,1%
I.P.PORT. - ESTG- GESTÃO E CRIAÇÃO DE EMPRESAS	32	324	BACH	11	2,4%
INSTITUTO POLITÉCNICO DE SETÚBAL				77	16,8%
ESCOLA SUPERIOR EDUCAÇÃO				47	10,3%
I.P.S.-ESE -EDUCADORES DE INFÂNCIA	41	411	BACH	15	3,3%
I.P.S.-ESE -PROF.ENS.BÁSICO- VAR.EDUC.FISICA	41	412	LIC	12	2,6%
I.P.S.-ESE -PROF.ENS.BÁSICO- VAR.MAT.C.NAT.	41	413	LIC	7	1,5%
I.P.S.-ESE -PROF.ENS.BÁSICO- VAR.PORT.FRANCÊS	41	414	LIC	4	0,9%
I.P.S.-ESE -PROF.ENS.BÁSICO- VAR.PORT.INGLÊS	41	415	LIC	7	1,5%
I.P.S.-ESE -ORIENTAÇÃO PEDAGÓGICA	41	416	DESE	2	0,4%
ESCOLA SUPERIOR DE TECNOLOGIA				30	6,6%
I.P.S.-ESTG-ENG.MECÂNICA-TÉRMICA	42	421	BACH	4	0,9%
I.P.S.-ESTG ENG.ELECTRÓNICA E COMPUTADORES	42	422	BACH	6	1,3%
I.P.S.-ESTG -ENG.ELECTROTÉCNICA	42	423	BACH	6	1,3%
I.P.S.-ESTG-ENG.INSTRUMENTAÇÃO E CONTROLO	42	424	BACH	8	1,8%
I.P.S.-ESTG - ENG.PRODUÇÃO MECÂNICA	42	425	BACH	6	1,3%
TOTAL GLOBAL				457	100%

Quadro 118- Tipo de Instituição

RESPOSTAS	CÓDIGO	NºRESP.	FREQ.
NÃO RESPONDERAM	0	1	0%
PÚBLICO	PUB	412	90%
PRIVADO	PRIV	44	10%
TOTAL		457	100%

Quadro 119 - Tipo de ensino

RESPOSTAS	CÓDIGO	NºRESP.	FREQ.
NÃO RESPONDERAM	0	1	0%
POLITÉCNICO	POL	258	56%
UNIVERSITÁRIO	UNIV	198	43%
TOTAL		457	100%

Quadro 120- Comparação da classificação do ensino secundário e do ensino superior

RESPOSTAS	NºRESP. SEC.	FREQ.	NºRESP. SUPERIOR	FREQ.	VARIAÇÃO SUP/SEC
NÃO RESPONDERAM	24	5%	6	1%	-4%
10 A 12,4 VALORES	70	15%	81	18%	2%
12.5 A 14.4 VALORES	214	47%	265	58%	11%
14.5 A 16.4 VALORES	124	27%	98	21%	-6%
> 16.5 VALORES a)	25	5%	7	2%	-4%
TOTAL	457	100%	457	100%	0%

a)Estão incluídas as classificações dos Mestrados (M.Bom)

Quadro 121- Exerce alguma actividade?

RESPOSTAS	CÓDIGO	NºRESP.	FREQ.
NÃO RESPONDERAM	0	4	1%
SIM	1	438	96%
NÃO	2	15	3%
TOTAL		457	100%

Quadro 122- Exerce alguma actividade - Ensino Universitario?

RESPOSTAS	CÓDIGO	NºRESP.	FREQ.
NÃO RESPONDERAM	0	1	1%
SIM	1	189	95%
NÃO	2	8	4%
TOTAL		198	100%

Quadro 123- Exerce alguma actividade - Ensino Politécnico?

RESPOSTAS	CÓDIGO	NºRESP.	FREQ.
NÃO RESPONDERAM	0	2	1%
SIM	1	249	97%
NÃO	2	7	3%
TOTAL		258	100%

Quadro 124- Actividade profissional dos inquiridos

RESPOSTAS	CÓDIGO	ACTVIDADE PROFISSIONAL	
		NºRESP.	FREQ.
NÃO RESPONDERAM	0	19	4,2%
DIRECTORES DE EMPRESAS	12	5	1,1%
DIRECTORES E GERENTES DE PEQUENAS EMPRESAS	13	6	1,3%
ESPECIALISTAS C.FÍSICAS, MATEM, E ENGENHARIAS	21	36	7,9%
ESPECIALISTAS CIÊNCIAS DA VIDA E PROF.SAÚDE	22	79	17,3%
DOCENTES DO ENS. BAS., SEC, SUP., E SIMILARES	23	181	39,6%
OUTROS ESPECIALISTAS PROF.INTELECT.E CIENTIF.	24	94	20,6%
TÉCNICOS PROF.NÍVEL INTERM.CI.FISICAS, QUI, ENG.	31	1	0,2%
PROFISSIONAIS DE NÍVEL INTERM. -ENSINO 1º CICLO/EDU	33	1	0,2%
OUTROS TÉCNICOS E PROF.NÍVEL INTERMÉDIO	34	7	1,5%
EMPREGADOS DE ESCRITÓRIO	41	19	4,2%
EMP.RECEPÇÃO, CAIXAS, BILHETEIAS E SIMILARES	42	1	0,2%
PES. SERV. DIRECTOS, PARTIC. E PROTECÇÃO SEG.	51	1	0,2%
MANEQUINS, VENDEDORES, DEMONSTRADORES	52	1	0,2%
AGRICULTORES E TRAB.QUALIFICADOS DA AGR.ETC.	61	3	0,7%
OPERÁRIOS, ARTIFICES E TRAB.SIMILARES	71	1	0,2%
MECÂNICOS PRECISÃO, OLEIROS, VIDREIROS, TRAB.GRÁFICAS	73	1	0,2%
FORÇAS ARMADAS	90	1	0,2%
TOTAL		457	100%

Quadro 125- Sector de Actividade em que os inquiridos estão inseridos

RESPOSTAS	CÓDIGO	SECTOR DE ACTIVIDADE	
		NºRESP.	FREQ.
NÃO RESPONDERAM	0	18	3,9%
AGRICULTURA E CAÇA	11	18	3,9%
SILVICULTURA E EXPLORAÇÃO FLORESTAL	12	3	0,7%
EXTRAÇÃO DE MINÉRIOS NÃO METÁLICOS	24	1	0,2%
ALIMENTAÇÃO, BEBIDAS E TABACO	31	13	2,8%
TÊXTEIS, VESTUÁRIO E CALÇADO	32	2	0,4%
MADEIRA E CORTIÇA	33	2	0,4%
PAPEL, ARTES GRÁFICAS E EDIÇÃO DE PUBLICAÇÕES	34	1	0,2%
QUIMICAS, DERIVADOS PETRÓLEO E CARVÃO, PROD.BORR.E PLASTICO	35	1	0,2%
PRODUTOS MINERAIS NÃO METÁLICOS	36	1	0,2%
METALÚRGICAS DE BASE	37	2	0,4%
FAB.PROD.METÁLICOS, MAQUINAS, EQUIP.MAT.TRANSPORTE	38	10	2,2%
OUTRAS INDÚSTRIAS TRANSFORMADORAS	39	6	1,3%
ELECTRICIDADE, GÁS E VAPOR	41	4	0,9%
CONSTRUÇÃO E OBRAS PÚBLICAS	50	4	0,9%
COMÉRCIO POR GROSSO	61	11	2,4%
COMÉRCIO POR RETALHO	62	5	1,1%
RESTAURANTES E HOTÉIS	63	1	0,2%
TRANSPORTES E ARMAZENAGEM	71	5	1,1%
COMUNICAÇÕES	72	1	0,2%
BANCOS E OUTRAS INSTITUIÇÕES FINANCEIRAS	81	15	3,3%
OPERAÇÕES SOBRE IMÓVEIS E SERV. PRETADOS ÀS EMPRESAS	83	20	4,4%
ADMINISTRAÇÃO PÚBLICA E DEFESA	91	48	10,5%
SERVIÇOS RECREATIVOS E CULTURAIS	94	3	0,7%
ESCOLAS	931	182	39,8%
HOSPITAIS	932	53	11,6%
INSTITUIÇÕES HUMANITÁRIAS	933	7	1,5%
OUTRAS SERVIÇOS PRESTADOS À COMUNIDADE	934	11	2,4%
ACTIVIDADES MAL DEFINIDAS	97	9	2,0%
TOTAL		457	100%

Quadro 126- Regime em que exercem a actividade

RESPOSTAS	CÓDIGO	NºRESP.	FREQ.
NÃO RESPONDERAM	0	19	4%
EMPRESÁRIO	1	8	2%
PROFISSÃO LIBERAL	2	30	7%
EMPREGADO	3	357	78%
ESTAGIÁRIO	4	20	4%
OUTRA SITUAÇÃO	5	23	5%
TOTAL		457	100%

**Quadro 127- Qual a Relação Contratual ? (Só Para Quem Escolheu
Empregado)**

RESPOSTAS	CÓDIGO	NºRESP.	FREQ.
NÃO RESPONDERAM	0	86	19%
EFFECTIVO	1	137	30%
CONTRATO PRAZO	2	206	45%
RECIBO VERDE	3	28	6%
TOTAL		457	100%

Quadro 128- Exerce alguma actividade secundária?

RESPOSTAS	CÓDIGO	NºRESP.	FREQ.
NÃO RESPONDERAM	0	31	7%
SIM	1	79	17%
NÃO	2	347	76%
TOTAL		457	100%

Quadro 129-Em que regime exercem a actividade secundária?

RESPOSTAS	CÓDIGO	NºRESP.	FREQ.
NÃO RESPONDERAM	0	380	83%
EMPRESÁRIO	1	10	2%
PROFISSÃO LIBERAL	2	41	9%
EMPREGADO	3	11	2%
ESTAGIÁRIO	4	2	0%
OUTRAS SITUAÇÕES	5	13	3%
TOTAL		457	100%

Quadro 130 - Após a conclusão do curso, quanto tempo esperou para obter o emprego?

RESPOSTAS	CÓDIGO	NºRESP.	FREQ.
NÃO RESPONDERAM	0	18	4%
NENHUM	1	196	43%
ATÉ 3 MESES	2	122	27%
ENTRE 3 M. A 6 M.	3	53	12%
6 M. A 1 ANO	4	32	7%
> 1 ANO	5	36	8%
TOTAL		457	100%

Quadro 131 - Qual a forma como obteve o seu 1ª emprego após a conclusão do curso superior?

RESPOSTAS	CÓDIGO	NºRESP.	FREQ.
NÃO RESPONDERAM	0	28	6%
ANÚNCIO	1	32	7%
EMPRESA ESPECIAL.	2	3	1%
PAIS, AMIGOS, FAMILIA.	3	57	12%
PROFESSORES	4	45	10%
ESTÁGIOS	5	52	11%
CURR. EMPRESAS	6	71	16%
FEIRAS, FORUM	7	1	0%
ASSOC. ESTUDANTES	8	0	0%
OUTRAS SITUAÇÕES	9	168	37%
TOTAL		457	100%

Quadro 132 - Considera que as funções que desempenha estão de acordo com a sua formação académica?

RESPOSTAS	CÓDIGO	NºRESP.	FREQ.
NÃO RESPONDERAM	0	14	3%
SIM	1	352	77%
NÃO	2	91	20%
TOTAL		457	100%

Quadro 133 - Considera-se realizado profissionalmente?

RESPOSTAS	CÓDIGO	NºRESP.	FREQ.
NÃO RESPONDERAM	0	13	3%
SIM	1	273	60%
NÃO	2	171	37%
TOTAL		457	100%

Quadro 134 - Considera o curriculum escolar compatível com as funções desenvolvidas?

RESPOSTAS	CÓDIGO	NºRESP.	FREQ.
NÃO RESPONDERAM	0	19	4%
SIM	1	355	78%
NÃO	2	83	18%
TOTAL		457	100%

Quadro 135 - Em que condições aceitaria emprego fora da região ?

34. EM QUE CONDIÇÕES ACEITARIA EMPREGO FORA DA REGIÃO ?
(ESCOLHER 3 RAZÕES , 1 MENOS IMPORT, 3 MAIS IMPORTANTE)

	1	2	3	TOTAL	OTA	3	2	1
RAZÃO A (NUNCA ACEITARIA)	39	13	25	77	6%	5%	3%	10%
RAZÃO B (DEPOIS PERIODO LONGO PROC.)	52	52	74	178	13%	14%	12%	13%
RAZÃO C (REMUN.>QUE NA REG)	91	122	79	292	22%	15%	29%	23%
RAZÃO D (PROMOÇÃO NA CARREIRA)	57	97	206	360	27%	39%	23%	14%
RAZÃO E (OFERTA COND.EXTR.SALAR.)	74	78	62	214	16%	12%	19%	19%
RAZÃO F (OFERTA ACTI.CULTURAL/ART/DESP)	70	49	22	141	11%	4%	12%	18%
RAZÃO G (OUTRA SITUAÇÃO)	13	7	59	79	6%	11%	2%	3%
TOTAL	396	418	527	1341	100%	100%	100%	100%

Quadro 136 - Frequenta ou frequentou curso de especialização com duração superior a 6 meses, ou de pós graduação ?

RESPOSTAS	CÓDIGO	NºRESP.	FREQ.
NÃO RESPONDERAM	0	11	2%
SIM	1	96	21%
NÃO	2	350	77%
TOTAL		457	100%

Quadro 137 - Indique o tipo de curso de pós de graduação?

RESPOSTAS	CÓDIGO	NºRESP.	FREQ.
NÃO RESPONDERAM	0	371	81%
LICENCIATURA	1	8	2%
MESTRADO	2	20	4%
DOCTORAMENTO	3	1	0%
DESE	4	23	5%
OUTRO	5	34	7%
TOTAL		457	100%

Quadro 138 - Gostaria de exercer a sua actividade profissional noutra região?

RESPOSTAS	CÓDIGO	NºRESP.	FREQ.
NÃO RESPONDERAM	0	22	5%
SIM	1	152	33%
NÃO	2	282	62%
NÃO SABEM (SIM E NÃO)	3	1	0%
TOTAL		457	100%

Quadro 139- Quais as razões para a mudança da região onde se encontra?

Razões apresentadas para os diplomados Mudaram de região	CÓDIGO	NºRESP.	FREQ.
Caracter familiar / pessoal	1	37	27%
Melhores condições de vida/ Qualidade de vida	2 e 4	20	14%
Progressão Profissional/Melhores salários/Oportunidades de emprego	3 e 4	45	32%
Gosto pela cidade / vida urbana	6	5	4%
Conhecer novas cidades e/ou países	7	4	3%
Proximidade de residência	8	19	14%
Actividades culturais /desportivas	10	3	2%
Outras		6	4%
TOTAL		139	100%

Quadro 140 - Gostaria de exercer a sua actividade profissional noutra região? se respondeu sim, onde?

RESPOSTAS	CÓDIGO	NºRESP.	FREQ. TOTAL	FREQ. SIM
NÃO RESPONDERAM	0	309	67,6%	
AVEIRO	01	1	0,2%	0,7%
BEJA	02	12	2,6%	8,1%
BRAGA	03	2	0,4%	1,4%
COIMBRA	06	2	0,4%	1,4%
ÉVORA	07	18	3,9%	12,2%
GUARDA	09	1	0,2%	0,7%
LISBOA	11	23	5,0%	15,5%
PORTALEGRE	12	9	2,0%	6,1%
SANTARÉM	14	5	1,1%	3,4%
SETÚBAL	15	16	3,5%	10,8%
VILA REAL	17	1	0,2%	0,7%
VISEU	18	3	0,7%	2,0%
ALENTEJO		12	2,6%	8,1%
TODO PAÍS		10	2,2%	6,8%
OUTRAS		20	4,4%	13,5%
ESTRANGEIRO	99	13	2,8%	8,8%
TOTAL		457	100%	100%

Quadro 141 - No caso de não ser solteiro, diga qual o nível de habilitação do conjugue ?

RESPOSTAS	CÓDIGO	NºRESP.	FREQ.	FREQ.
NÃO RESPONDERAM	0	295	65%	
INFERIOR À ESCOLARIDADE BÁSICA	1	4	1%	2%
ESCOLARIDADE BÁSICA	2	19	4%	12%
ENSINO SECUNDÁRIO	3	58	13%	36%
CURSO MÉDIO	4	19	4%	12%
CURSO SUPERIOR	5	62	14%	38%
TOTAL		457	100%	100%

Quadro 142 - Em que regime o conjugue exerce a sua actividade?

RESPOSTAS	CÓDIGO	NºRESP.	FREQ.	FREQ.
NÃO RESPONDERAM	0	302	66%	
EMPRESÁRIO	1	12	3%	8%
PROFISSÃO LIBERAL	2	9	2%	6%
EMPREGADO	3	113	25%	73%
OUTRA SITUAÇÃO	5	21	5%	14%
TOTAL		457	100%	100%

Quadro 143- A sua residência actual é :

RESPOSTAS	CÓDIGO	NºRESP.	FREQ.
NÃO RESPONDERAM	0	57	12%
ALUGADA	1	87	19%
IMÓVEL PERTENCENTE À FAMÍLIA	2	146	32%
RESIDÊNCIA PRÓPRIA	3	167	37%
TOTAL		457	100%

Quadro 144- Análise da situação dos diplomados desempregados por estabelecimento e curso

RESPOSTAS	CÓDIGO	NºRESP.	FREQ.
UNIVERSIDADE DE ÉVORA	1	7	46,7%
ENGENHARIA AGRICOLA	15	1	6,7%
ENGENHARIA ZOOTÉCNICA	17	5	33,3%
RECUP.PATRIMO.ARQUIT.E PAISSAGISTICO	120	1	6,7%
INSTIT.SERVIÇO SOCIAL DE BEJA	10	1	6,7%
SERVIÇO SOCIAL	101	1	6,7%
INST.POLIT.BEJA	2	3	20,0%
ESA-TECNOLOGIAS	213	2	13,3%
INDUST.ALIMENTARES			
ESTG-GESTÃO EMPRESAS	231	1	6,7%
INSTITUTO POLIT. PORTALEGRE	3	3	20,0%
ESE-PROF.ENS.BAS.-VAR.PORT/FRANCÊS	312	1	6,7%
ESTG-GESTÃO E CRIAÇÃO DE EMPRESAS	324	2	13,3%
DINENSINO-BEJA	9	1	6,7%
INVESTIGAÇÃO SOCIAL APLICADA	92	1	6,7%
TOTAL		15	100,0%

Quadro 145- Peso Dos Desempregados por Estabelecimento e por Curso

RESPOSTAS	ESTAB.	NºRESP.	NºDESEMP.	FREQ.
NÃO RESPONDERAM	0	1	0	0,0%
UNIVERSIDADE DE ÉVORA	1	167	7	4,2%
ESCOLA SUP.ENFERMAGEM DE BEJA	5	16	0	0,0%
ESCOLA SUP.ENFERMAGEM S.JOÃO DEUS-ÉVORA	6	18	0	0,0%
ESCOLA SUP.ENFERMAGEM DE PORTALEGRE	7	15	0	0,0%
DINESINO -BEJA	9	31	1	3,2%
INST.SERV.SOCIAL DE LISBOA -BEJA	10	13	1	7,7%
INSTITUTO POLITÉCNICO DE BEJA	2	61	3	4,9%
ESCOLA SUPERIOR AGRÁRIA	21	19	2	10,5%
ESCOLA SUPERIOR EDUCAÇÃO	22	28	0	0,0%
ESCOLA SUPERIOR DE TECNOLOGIA E GESTÃO	23	14	1	7,1%
INSTITUTO POLITÉCNICO DE PORTALEGRE	3	58	3	5,2%
ESCOLA SUPERIOR EDUCAÇÃO	31	28	1	3,6%
ESCOLA SUPERIOR DE TECNOLOGIA E GESTÃO	32	30	2	6,7%
INSTITUTO POLITÉCNICO DE SETÚBAL	4	77	0	0,0%
ESCOLA SUPERIOR EDUCAÇÃO	41	47	0	0,0%
ESCOLA SUPERIOR DE TECNOLOGIA	42	30	0	0,0%
TOTAL GLOBAL		457	15	3,3%

Quadro 146 - Desempregados por área científica (CITE)

RESPOSTAS	ESTA B.	NºRESP. AMOSTRA	FREQ. %	NºRES P. DESEMP.	FREQ. %	NºDES/ NºRES P.
Não Responderam	0	1	0,2%	0	0,0%	0,0%
Educação (Formação Prof., Ensino de , Ciências da Edu.)	14	159	34,8%	1	6,7%	0,6%
Ciências Sociais e do Comportamento	31	50	10,9%	1	6,7%	2,0%
Comércio e Administração	34	59	12,9%	3	20,0%	5,1%
Direito	38	9	2,0%	0	0,0%	0,0%
Ciências da Vida	42	5	1,1%	0	0,0%	0,0%
Matemática	46	3	0,7%	0	0,0%	0,0%
Engenharia e Técnicas Afins	52	38	8,3%	0	0,0%	0,0%
Indústrias de Tranformação e Tratamento	54	6	1,3%	2	13,3%	33,3%
Arquitectura e Construção	58	6	1,3%	1	6,7%	16,7%
Agricultura, Silvicultura	62	59	12,9%	6	40,0%	10,2%
Saúde e Protecção Social	72	49	10,7%	0	0,0%	0,0%
Serviços Sociais	76	13	2,8%	1	6,7%	7,7%
TOTAL GLOBAL		457	100%	15	100%	3,3%

Quadro 147 - Desempregados por idade

	NºRESP. AMOSTRA	FREQ. %	NºRESP. DESEMP.	FREQ. %	PESO DES/AMOS.
NÃO RESPONDERAM	1	0%	0	0%	0,0%
22 ANOS aos 25 ANOS	187	41%	1	7%	0,5%
26 ANOS a 30 ANOS	181	40%	12	80%	6,6%
31 ANOS a 35 ANOS	41	9%	1	7%	2,4%
36 ANOS a 40 ANOS	25	5%	1	7%	4,0%
41 ANOS a 45 ANOS	12	3%	0	0%	0,0%
46 ANOS a 50 ANOS	6	1%	0	0%	0,0%
51 ANOS A 55 ANOS	4	1%	0	0%	0,0%
> 55 ANOS	0	0%	0	0%	
TOTAL	457	100%	15	100%	3%

Quadro 148 - Desempregados por Género

RESPOSTAS	CÓDIGO	NºRESP. AMOSTRA	FREQ. %	NºRESP. DESEMP.	FREQ. %	PESO DES/AMOS
NÃO RESPONDERAM	0	3	1%	0	0%	0,0%
FEMININO	1	313	68%	11	73%	3,5%
MASCULINO	2	141	31%	4	27%	2,8%
TOTAL		457	100%	15	100%	3,3%

Quadro 149 - Desempregados por Estado Civil

RESPOSTAS	CÓDIGO	NºRESP. AMOSTRA	FREQ. %	NºRESP. DESEMP.	FREQ. %
NÃO RESPONDERAM	0	1	0%	0	0%
SOLTEIRO	1	286	63%	8	53%
CASADO	2	152	33%	6	40%
DIVORCIADO	3	8	2%	1	7%
VIUVO	4	3	1%	0	0%
UNIÃO DE FACTO	5	7	2%	0	0%
TOTAL		457	100%	15	100%

Quadro 150 - Desempregados por Grau Académico

RESPOSTAS	CÓDIGO	NºRESP. AMOSTRA	FREQ. %	NºRESP. DESEMP.	FREQ. %	PESO DES/AMOS
NÃO RESPONDERAM	0	1	0,2%	0	0,0%	0,0%
BACHARELATO	1	176	38,5%	5	33,3%	2,8%
DIPLOMA EST.SUP.ESPECIALIZADO S (DESE)	2	7	1,5%	0	0,0%	0,0%
LICENCIATURA	3	267	58,4%	9	60,0%	3,4%
MESTRADO	4	6	1,3%	1	6,7%	16,7%
TOTAL		457	100,0%	15	100,0%	3,3%

Quadro 151 - Desempregados por tipo de instituição

RESPOSTAS	CÓDIGO	NºRESP. AMOSTRA	FREQ. %	NºRESP. DESEMP.	FREQ. %	PESO DES/AMOS
NÃO RESPONDERAM	0	1	0%	0	0%	0,0%
PÚBLICO	PUB	412	90%	13	87%	3,2%
PRIVADO	PRIV	44	10%	2	13%	4,5%
TOTAL		457	100%	15	100%	3,3%

Quadro 152 - Classificação final obtida no ensino superior pelos diplomados desempregados

RESPOSTAS	CÓDIGO	NºRESP. AMOSTRA	FREQ. %	NºRESP. DESEMP.	FREQ. %	PESO DES/AMOS T
NÃO RESPONDERAM		6	1%	1	7%	16,7%
10 A 12 VALORES		81	18%	4	27%	4,9%
12.1 A 14 VALORES		262	57%	8	53%	3,1%
14.1 A 16 VALORES		101	22%	2	13%	2,0%
> 16 VALORES		7	2%	0	0%	0,0%
TOTAL		457	100%	15	100%	3,3%

Quadro 153 - Desempregados - exerce alguma actividade secundária?

RESPOSTAS	CÓDIGO	NºRESP. AMOSTRA	FREQ. %	NºRESP. DESEMP.	FREQ. %
NÃO RESPONDERAM	0	31	7%	9	60%
SIM	1	79	17%	1	7%
NÃO	2	347	76%	5	33%
TOTAL		457	100%	15	100%

Quadro 154- Desempregados - Tempo de espera para obter o 1º emprego

Respostas	Código	NºResp. AMOSTRA	Freq. %	NºResp. DESEMP	Freq. %
Não Responderam	0	18	4%	7	47%
Nenhum	1	196	43%	3	20%
Até 3 Meses	2	122	27%	1	7%
Entre 3 M. A 6 M.	3	53	12%	1	7%
6 M. A 1 Ano	4	32	7%	1	7%
> 1 Ano	5	36	8%	2	13%
Total		457	100%	15	100%

Quadro 155- Género e Estabelecimento

Estabelecimento /Género	Cod.	N.R.	%	Fem.	%	Masc.	%	Total
Não Responderam	0		0%		0%	1	100%	1
Universidade de Évora	1		0%	110	66%	57	34%	167
Instituto Politécnico de Beja	2	0	0%	38	62%	23	38%	61
Instituto Politécnico de Portalegre	3	1	2%	45	78%	12	21%	58
Instituto Politécnico de Setúbal	4		0%	42	55%	35	45%	77
Escola Superior de Enfermagem de Beja	5		0%	11	69%	5	31%	16
Escola Superior de Enfer. S.João Deus-Évora	0		0%	17	94%	1	6%	18
Escola Superior de Enfermagem de Portalegre	7		0%	12	80%	3	20%	15
Dinesino - Beja	9	2	6%	26	84%	3	10%	31
Instituto Superior de Serviço Social de Beja	10		0%	12	92%	1	8%	13
Total		3	0,7%	313	68,5%	141	30,9%	457

Quadro 156 - Género e Classificação no ensino superior

classificação no ensino sup. /Género	Fem.	%	Masc.	%	Total	%
10 a 12.4 valores	43	14%	37	27%	80	18%
12.5 a 14.4 valores	184	59%	79	57%	263	59%
> 14,5 valores a)	83	27%	22	16%	105	23%
Total	310	100%	138	100%	448	100%

a) Inclui as clas. de Muito Bom dos Mestrados
percentagem em coluna

**Quadro 157 -Número de anos para terminar o curso - Universidade de Évora
por tipo de Curso**

UNIVERSIDADE DE ÉVORA

nº de anos no ensino superior	C.11 Arqú.Pais	C.12 Bio.G	C.13 Econ.	C.14 Edu.Inf	C.15 Eng.Agr.	C.16 Eng.Biof.	C.17 Eng.Zoo	C.18 E.Pis.Oul.	C.19 est. Emp	C.110 F.Hist.	C.111 Matem.	C.112 F.Matem.	C.113 Esa.Por.Pr.	C.114 aa.Por.Ling	C.115 Prof.E.Prim.	C.116 Sociol.
CITE	58	14	31	14	62	42	62	14	34	14	46	14	14	14	14	31
TIPO CURSO	LIC	LIC	LIC	Bach	LIC	LIC	LIC	LIC	LIC	LIC	LIC	LIC	LIC	LIC	Bach	LIC
Não responderam	0	0	0	0	1	0	0	0	0	0	0	0	0	0	0	2
2 anos	0	0	0	0	0	0	0	0	0	0	0	0	0	0	0	0
3 anos	0	0	0	0	0	0	0	0	0	0	0	0	0	0	0	1
4 anos	0	0	0	0	0	0	0	0	0	0	0	0	0	0	0	1
5 anos	0	0	0	0	0	0	0	0	0	0	0	0	0	0	0	0
6 anos	0	1	0	0	0	1	0	0	11	0	5	0	1	3	6	1
7 anos	1	1	0	0	15	1	7	0	5	0	1	1	1	1	0	3
anos (de 8 a 14 anos)	3	0	1	1	5	1	8	1	4	1	1	0	2	2	0	2
Total	4	11	16	8	26	5	18	1	26	7	3	4	10	9	3	10

Quadro 158 -Número de anos para terminar o curso - Instituto Politécnico de Beja por tipo de Curso

INSTITUTO POLITÉCNICO DE BEJA

nº de anos no ensino superior	ESA 211 Prod.Agr.	SA 21 rod.An	ESA 213 Tec.In.d.AI	ESA Total	ESE 221 Edu.Inf.	ESE 222 E.B-Mat.C.N	ESE 223 E.B-Pa.Pr	ESE 224 E.B-Por.la.	ESE 226 rof.E.Pri	ESE 227 Orient.Pod.	ESE Total	ESTG 231 G.Empr.	ESTG 232 Informática	ESTG Total	Total
CITE	62	62	34		14	14	14	14	14	14		34	48		
TIPO CURSO	Bach	Bach	Bach		Bach	Lic	Lic	Lic	Bach	DESE		Bach	Bach		Global
Não responderam	1	0	0	1	2	0	0	0	0	1	3	0	0	0	4
2 anos	0	0	0	0	0	0	0	0	0	2	2	0	0	0	2
3 anos	0	0	0	0	0	0	0	0	1	2	3	1	1	2	5
4 anos	2	1	2	5	0	3	4	1	4	0	12	3	0	3	20
5 anos	2	1	1	4	0	3	2	0	1	0	6	4	2	6	16
6 anos	1	3	2	6	0	2	0	0	0	0	2	3	0	3	11
7 anos	1	0	1	2	0	0	0	0	0	0	0	0	0	0	2
anos (de 8 a 14 anos)	1	0	0	1	0	0	0	0	0	0	0	0	0	0	1
Total	8	5	6	19	2	8	6	1	6	3	28	11	3	14	61

Quadro 159 -Número de anos para terminar o curso - Instituto Politécnico de Portalegre por tipo de Curso

INSTITUTO POLITÉCNICO DE PORTALEGRE

nº de anos no ensino superior	ESE 311 .B-Mat.C.	ESE 31 .B-Pot.F	ESE 313 E.B-Por.In.	ESE 314 .2ºC.-E.VI	ESE Total	ESTG 321 Cont.	ESTG 32 ng.C.Gra	ESTG 323 G.Com.Mar	STG 32 .Cr.Emp	ESTG Total	Total
CITE	14	14	14	14		34	52	34	34		
TIPO CURSO	Lic	Lic	Lic	Lic		Bach	Bach	Bach	Bach		Global
Não responderam	1	0	0	0	1	0	0	0	0	0	1
2 anos	0	0	0	0	0	0	0	0	0	0	0
3 anos	0	0	0	0	0	6	6	4	6	22	22
4 anos	7	6	5	3	21	0	2	1	4	7	28
5 anos	4	1	0	0	5	0	0	0	1	1	6
6 anos	0	0	0	0	0	0	0	0	0	0	0
7 anos	0	0	0	0	0	0	0	0	0	0	0
anos (de 8 a 14 anos)	1	0	0	0	1	0	0	0	0	0	1
Total	13	7	5	3	28	6	8	5	11	30	58

Quadro 160 -Número de anos para terminar o curso - Instituto Politécnico de Setúbal por tipo de Curso

INSTITUTO POLITÉCNICO DE SETÚBAL

nº de anos no ensino supe	ESE 411 Edu.Inf	ESE 41 .B.Ed.F	ESE 413 E.B.Mat.C.	ESE 414 B.Port.Pr	ESE 415 E.B.Port.Ing.	ESE 416 Orient.Ped.	ESE Total	EST 421	EST 422	EST 423	EST 424	EST 425	EST Total	Total
CITE	14	14	14	14	14	14		52	52	52	52	52		
TIPO CURSO	Bach	Lic	Lic	Lic	Lic	DESE		Bach	Bach	Bach	Bach	Bach		Global
Não responderam	1	0	0	0	0	0	1	0	0	1	0	0	1	2
2 anos	0	0	0	0	0	1	1	0	0	0	0	0	0	1
3 anos	12	0	0	0	0	1	13	0	0	1	1	0	2	15
4 anos	2	10	6	4	6	0	28	2	6	2	3	2	15	49
5 anos	0	0	0	0	1	0	1	0	0	2	4	1	7	8
6 anos	0	2	1	0	0	0	3	1	0	0	0	3	4	7
7 anos	0	0	0	0	0	0	0	0	0	0	0	0	0	0
> 7 anos (de 8 a 14 anos)	0	0	0	0	0	0	0	1	0	0	0	0	1	1
Total	13	12	7	4	7	2	47	4	6	6	8	6	30	77

Quadro 161 -Número de anos para terminar o curso escolas superiores de enfermagem

nº de anos no ensino superior	ESE Beja 51 Enferm.	ESE Evora 61 Enferm.	ESE Port. 71 Enferm.	ESEnf(s) Total
CITE	72	72	72	
TIPO CURSO	Bach	Bach	Bach	
Não responderam	0	0	1	1
2 anos	0	0	0	0
3 anos	11	15	13	39
4 anos	4	3	1	8
5 anos	1	0	0	1
6 anos	0	0	0	0
7 anos	0	0	0	0
> 7 anos (de 8 a 14 anos)	0	0	0	0
Total	16	18	15	49

Quadro 162 -Número de anos para terminar o curso - Dinensino Beja - por tipo de Curso

Dinensino - Beja

nº de anos no ensino superior	Dinensino	Dinensino	Dinensino
	Direito 91	I.Social A.92	Total
CITE	38	31	
TIPO CURSO	Lic	Lic	
Não responderam	1	0	1
2 anos	0	0	0
3 anos	0	0	0
4 anos	1	15	16
5 anos	5	3	8
6 anos	1	2	3
7 anos	0	0	0
> 7 anos (de 8 a 14 anos)	1	2	3
Total	9	22	31

Quadro 163 -Número de anos para terminar o curso - Instituto Serviço Social de Beja - por tipo de Curso

Instituto de Serviço Social - Beja

nº de anos no ensino superior	10	Dinensino
	Serv.Social	Total
CITE	76	
TIPO CURSO	Lic	
Não responderam	1	1
2 anos	0	0
3 anos	0	0
4 anos	1	1
5 anos	6	6
6 anos	5	5
7 anos	0	0
> 7 anos (de 8 a 14 anos)	0	0
Total	13	13

Quadro 164 - Comparação dos estabelecimentos de ensino inquiridos através do número de anos para terminar o curso

Nº Anos no ensino superior (ano de conclusão - ano entrada)	Univ. Évora	Inst.Polit. Beja	Inst.Polit. Portal.	Inst.Polit. Setúbal	E.S.Enf. Beja	E.S.Enf. Évora	E.S.Enf. Portal.	Dinensino Beja	I.S.Social Beja
Não responderam	2%	11%	2%	3%	0%	0%	7%	3%	8%
2 anos	0%	7%	0%	1%	0%	0%	0%	0%	0%
3 anos	5%	11%	38%	19%	69%	83%	87%	0%	0%
4 anos	2%	43%	48%	56%	25%	17%	7%	52%	8%
5 anos	29%	21%	10%	10%	6%	0%	0%	26%	46%
6 anos	19%	7%	0%	9%	0%	0%	0%	10%	38%
7 anos	24%	0%	0%	0%	0%	0%	0%	0%	0%
> 7 anos (de 8 a 16 anos)	19%	0%	2%	1%	0%	0%	0%	10%	0%
Total	100%	100%	100%	100%	100%	100%	100%	100%	100%

percentagem em coluna

Quadro 165 - Actividade profissional dos diplomados do Instituto Politécnico de Setúbal

ACTVIDADE PROFISSIONAL	CÓDIGO	NºRESP.	FREQ. %
NÃO RESPONDERAM	0	1	1%
DIRECTORES DE EMPRESAS	12	1	1%
DIRECTORES E GERENTES DE PEQUENAS EMPRESAS	13	1	1%
ESPECIALISTAS C.FÍSICAS, MATEM, E ENGENHARIAS	21	21	27%
ESPECIALISTAS CIÊNCIAS DA VIDA E PROF.SAÚDE	22	1	1%
DOCENTES DO ENS. BAS., SEC, SUP., E SIMILARES	23	49	64%
OUTROS ESPECIALISTAS PROF.INTELECT.E CIENTIF.	24	2	3%
MANEQUINS, VENDEDORES, DEMONSTRADORES	52	1	1%
Total		77	100%

Quadro 166 - Actividade profissional dos diplomados da Dinensino Beja

ACTVIDADE PROFISSIONAL	CÓDIGO	NºRESP.	FREQ. %
NÃO RESPONDERAM	0	1	3%
ESPECIALISTAS C.FÍSICAS, MATEM, E ENGENHARIAS	21	1	3%
ESPECIALISTAS CIÊNCIAS DA VIDA E PROF.SAÚDE	22	1	3%
DOCENTES DO ENS. BAS., SEC, SUP., E SIMILARES	23	1	3%
OUTROS ESPECIALISTAS PROF.INTELECT.E CIENTIF.	24	18	58%
OUTROS TÉCNICOS E PROF.NÍVEL INTERMÉDIO	34	1	3%
EMPREGADOS DE ESCRITÓRIO	41	8	26%
Total		31	100%

Quadro 167 - Actividade profissional dos diplomados do Instituto Serviço Social de Beja

ACTVIDADE PROFISSIONAL	CÓDIGO	NºRESP.	FREQ. %
NÃO RESPONDERAM	0	1	8%
DOCENTES DO ENS. BAS., SEC, SUP., E SIMILARES	23	1	8%
OUTROS ESPECIALISTAS PROF.INTELECT.E CIENTIF.	24	11	85%
Total		13	100%

Quadro 168 - Actividade profissional dos diplomados do Instituto Politécnico de Portalegre

ACTVIDADE PROFISSIONAL	CÓDIGO	NºRESP.	FREQ. %
NÃO RESPONDERAM	0	4	7%
DIRECTORES E GERENTES DE PEQUENAS EMPRESAS	13	2	3%
ESPECIALISTAS C.FÍSICAS, MATEM, E ENGENHARIAS	21	2	3%
DOCENTES DO ENS. BAS., SEC, SUP., E SIMILARES	23	25	43%
OUTROS ESPECIALISTAS PROF.INTELECT.E CIENTIF.	24	15	26%
OUTROS TÉCNICOS E PROF.NÍVEL INTERMÉDIO	34	2	3%
EMPREGADOS DE ESCRITÓRIO	41	7	12%
MECÂNICOS PRECISÃO, OLEIROS, VIDREIROS, TRAB.GRÁFICAS	73	1	2%
Total		58	100%

Quadro 169 - Actividade profissional dos diplomados do Instituto Politécnico de Beja

ACTVIDADE PROFISSIONAL	CÓDIGO	NºRESP.	FREQ. %
NÃO RESPONDERAM	0	4	7%
DIRECTORES E GERENTES DE PEQUENAS EMPRESAS	13	1	2%
ESPECIALISTAS C.FÍSICAS, MATEM, E ENGENHARIAS	21	3	5%
ESPECIALISTAS CIÊNCIAS DA VIDA E PROF.SAÚDE	22	10	16%
DOCENTES DO ENS. BAS., SEC, SUP., E SIMILARES	23	32	52%
OUTROS ESPECIALISTAS PROF.INTELECT.E CIENTIF.	24	6	10%
OUTROS TÉCNICOS E PROF.NÍVEL INTERMÉDIO	34	1	2%
EMPREGADOS DE ESCRITÓRIO	41	3	5%
OPERÁRIOS, ARTIFICES E TRAB.SIMILARES	71	1	2%
TOTAL		61	100%

Quadro 170 - Actividade profissional dos diplomados das Escolas Superiores de Enfermagem

RESPOSTAS	ESPECIALISTAS CIÊNCIAS DA VIDA E PROF.SAÚDE
	22
ESCOLA SUP.ENFERMAGEM DE BEJA	16
E.S.ENF. BEJA- ENFERMAGEM	16
ESCOLA SUP.ENFERMAGEM S.JOÃO DEUS-ÉVORA	18
E.S.ENF. S.JOÃO DEUS- ENFERMAGEM	18
ESCOLA SUP.ENFERMAGEM DE PORTALEGRE	15
E.S.ENF. PORTALEGRE- ENFERMAGEM	15
TOTAL GLOBAL	49

Quadro 171 - Actividade profissional dos diplomados da Universidade de Évora

ACTVIDADE PROFISSIONAL	CÓDIGO	NºRESP.	FREQ. %
NÃO RESP.	0	9	5%
DIRECTORES DE EMPRESAS	12	4	2%
DIRECTORES E GERENTES DE PEQUENAS EMPRESAS	13	2	1%
ESPECIALISTAS C.FÍSICAS, MATEM, E ENGENHARIAS	21	9	5%
ESPECIALISTAS CIÊNCIAS DA VIDA E PROF.SAÚDE	22	18	11%
DOCENTES DO ENS. BAS., SEC, SUP., E SIMILARES	23	74	44%
OUTROS ESPECIALISTAS PROF.INTELECT.E CIENTIF.	24	43	26%
OUTROS TÉCNICOS E PROF.NÍVEL INTERMÉDIO	34	3	2%
EMPREGADOS DE ESCRITÓRIO	41	1	1%
PES. SERV. DIRECTOS, PARTIC. E PROTECÇÃO SEG.	51	1	1%
AGRICULTORES E TRAB.QUALIFICADOS DA AGR.ETC.	61	2	1%
FORÇAS ARMADAS	90	1	1%
TOTAL		167	100%

Quadro 172 - Distribuição dos diplomados por Sector de Actividade

RESPOSTAS	SECTOR DE ACTIVIDADE	
	NºRESP.	NºRESP. Amostra
NÃO RESPONDERAM	18	3,9%
AGRICULTURA, SILVICULTURA E PESCAS	21	4,6%
INDÚSTRIAS EXTRACTIVAS	1	0,2%
INDUSTRIAS TRANSFORMADORAS	38	8,3%
ELECTRICIDADE, GÁS E VAPOR	4	0,9%
CONSTRUÇÃO E OBRAS PÚBLICAS	4	0,9%
COMERCIO, RESTAURANTES E HÔTEIS	17	3,7%
TRANSPORTES , ARMAZ. COMUNICAÇÕES	6	1,3%
BANCA, SEGUROS E INTERMEDIÁRIOS	35	7,7%
ADMINISTRAÇÃO PÚBLICA E DEFESA	48	10,5%
ESCOLAS	182	39,8%
HOSPITAIS	53	11,6%
OUTROS SERVIÇOS	30	6,6%
TOTAL	457	100%

Quadro 173 - Diplomados por área científica e sector de actividade onde se encontram

Género e Curso

Área Científica (CTE)/Sector de Actividade	Cod.	Não Responderam	Agricultura, Silvicultura e Pescas	Indústrias Extractivas	Indústrias Transformadoras	Electricidade de Gás e Vapor	Construção Obras Públicas	Comércio Restaurantes Hóteis	Transportes Armaz. Comunicações	Banca Seguros Interim.	Administração Pública e Defesa	Escolas	Hospitais	Outros Serviços
Não Responderam	0		1											
Educação (Formação Prof., Ensino de, Ciências da Ed	14		1		1			2			5	142		5
Ciências Sociais e do Comportamento	31		2		3		1	2		8	13	12	4	4
Comércio e Administração	34		3	2	1	7	1	8		18	7	7		4
Direito	38									3	6			
Ciências da Vida	42									3	3	2		
Matemática	45									1	1	1		
Ciências da Informática	49								1	1	1	1		
Engenharia e Técnicas Afins	52		1		18	3	1	2	3	2	2	3		3
Indústrias de Transformação e Tratamento	54		2		2			1						1
Arquitetura e Construção	58						1				3	1		
Agricultura, Silvicultura	62		7	18	7		1	2		3	4	12		5
Saúde e Protecção Social	72												48	
Serviços Sociais	78		1								3	1		8
Total			18	21	1	38	4	4	17	4	35	48	182	53

Quadro 174 - Considera que as funções estão de acordo com a formação académica ?

Área Científica (CITE)/Género	Não Resp.	Sim	Não	Total
Não Responderam		1		1
Educação (Formação Prof., Ensino de , Ciências da Edu.)	2	137	17	156
Ciências Sociais e do Comportamento	2	33	15	50
Comércio e Administração	2	40	17	59
Direito		5	4	9
Ciências		5	6	11
Engenharia e Técnicas Afins, Ind. Transf. Tratamento	2	30	12	44
Arquitectura e Construção	1	5		6
Agricultura, Silvicultura	4	41	14	59
Saúde e Protecção Social e Serviços Sociais	1	55	6	62
Total	14	352	91	457

Quadro 175 -Tempo de espera para obter o 1º emprego dos diplomados por área científica

CITE /Tempo de demora para o 1º Emprego	Não Resp.	Nenhum	Até 3 M.	3 M.a 6 M.	6 M.a 1 Ano	> 1 Ano	Total
Não Responderam		1					1
Educação (Form. Prof., Ensino de , Ciências da Edu.)	5	60	62	18	8	3	156
Ciências Sociais e do Comportamento	3	22	12	6	3	4	50
Comércio e Administração	4	13	14	12	9	7	59
Direito		8			1		9
Ciências da Vida		2		1	1	1	5
Matemática		2	1				3
Ciências da Informática		1				2	3
Engenharia e Técnicas Afins		17	5	6	3	7	38
Indústrias de Transformação e Tratamento	1		1	1	1	2	6
Arquitectura e Construção	1	5					6
Agricultura, Silvicultura	4	25	12	6	4	8	59
Saúde e Protecção Social		36	12		1		49
Serviços Sociais		4	3	3	1	2	13
TOTAL GLOBAL	18	196	122	53	32	36	457

Quadro 176 - Forma como obtiveram o 1º emprego por género

FORMA COMO OBTEVE EMP./ GÉNERO	Cod.	Feminino	Masculino	Total
Anúncio	1	16	16	32
		5,4	12,0	7,5
Empresa Especializada	2	1	2	3
		0,3	1,5	0,7
Pais, Amigos, Família	3	37	19	56
		12,6	14,3	13,1
Professores	4	33	12	45
		11,2	9,0	10,5
Estágios	5	24	28	52
		8,2	21,1	12,2
Envio de Curriculum para Empresas	6	55	16	71
		18,7	12,0	16,6
Feiras, Forum	7	1		1
		0,3		0,2
Outras Situações	9	127	40	167
		43,2	30,1	39,1
Total		294	133	427
		100%	100%	100%

Quadro 177 - Considera-se realizado/a profissionalmente por área científica

CITE	Não Resp.	Sim	Não	Total
Não Responderam		1		1
Educação (Formação Prof., Ensino de , Ciências da Edu.)	1	109	46	156
Ciências Sociais e do Comportamento	2	27	21	50
Comércio e Administração	3	24	32	59
Direito		4	5	9
Ciências		5	6	11
Engenharia e Técnicas Afins, Ind.Transf.Tratamento	1	21	22	44
Arquitectura e Construção		4	2	6
Agricultura, Silvicultura	4	30	25	59
Saúde e Protecção Social e Serviços Sociais	2	48	12	62
Total	13	273	171	457

Quadro 178 - Remuneração mensal que recebeu após ter concluído o curso por tipo de grau académico ?

30. QUAL A REMUNERAÇÃO MENSAL QUE RECEBEU APÓS TER CONCLUÍDO O CURSO?

RESPOSTAS	CÓDIGO	NºRESP. GLOBAL	FREQ.	NºRESP. BACH	FREQ.	NºRESP. DESE	FREQ.	NºRESP. LIC	FREQ.	NºRESP. MEST	FREQ.
NAO RESPONDERAM	0	33	7%	11	6%	2	29%	18	7%	2	33%
< 60 999\$	1	40	9%	19	11%	2	29%	18	7%	1	17%
DE 61 000\$ a 100 999\$	2	106	23%	45	26%	0	0%	60	22%	1	17%
DE 101 000\$ a 150 999\$	3	213	47%	77	44%	0	0%	136	51%	0	0%
DE 151 000\$ a 200 999\$	4	54	12%	21	12%	1	14%	29	11%	2	33%
> 201 000\$	5	11	2%	2	1%	2	29%	7	3%	0	0%
TOTAL		457	100%	175	100%	7	100%	268	100%	6	100%

Quadro 179 - Remuneração mensal que recebe actualmente (1997) por tipo de grau académico

31. QUAL A REMUNERAÇÃO MENSAL QUE RECEBE ACTUALMENTE?

RESPOSTAS	CÓDIGO	NºRESP. GLOBAL	FREQ.	NºRESP. BACH	FREQ.	NºRESP. DESE	FREQ.	NºRESP. LIC	FREQ.	NºRESP. MEST	FREQ.
NAO RESPONDERAM	0	19	4,2%	7	4%	0	0%	11	4%	1	17%
< 100 999\$	1	44	9,6%	31	18%	0	0%	13	5%	0	0%
DE 101 000\$ a 200 999\$	2	330	72,2%	124	71%	2	29%	204	76%	0	0%
DE 201 000\$ a 300 999\$	3	57	12,5%	11	6%	5	71%	36	13%	4	67%
DE 301 000\$ a 400 999\$	4	6	1,3%	1	1%	0	0%	4	1%	1	17%
DE 401 000\$ a 500 999\$	5	1	0,2%	1	1%	0	0%	0	0%	0	0%
DE 501 000\$ a 600 999\$	6	0	0%	0	0%	0	0%	0	0%	0	0%
> 601 000\$	7	0	0%	0	0%	0	0%	0	0%	0	0%
TOTAL		457	100%	175	100%	7	100%	268	100%	6	100%

Quadro 180 - Variação Salarial entre o 1º emprego e o actual (1997) por tipo de grau académico

31.A VARIAÇÃO SALARIAL ENTRE O 1º EMPREGO E ACTUAL ?

RESPOSTAS	CÓDIGO	NºRESP. GLOBAL	FREQ.	NºRESP. BACH	FREQ.	NºRESP. DESE	FREQ.	NºRESP. LIC	FREQ.	NºRESP. MEST	FREQ.
NAO RESPONDERAM	0	12	3%	4	5%	0	0%	7	3%	1	17%
SOBE	1	180	39%	58	68%	6	86%	110	41%	5	83%
DESCE	2	7	2%	4	5%	0	0%	3	1%	0	0%
IGUAL	3	258	56%	19	22%	1	14%	148	55%	0	0%
TOTAL		457	100%	85	100%	7	100%	268	100%	6	100%

Quadro 181 - Remuneração mensal que recebeu após ter concluído o curso por género

RESPOSTAS	CÓDIGO	Feminino	Masculino	Total	Feminino	Masculino	Total
< 60 c.	1	29	10	39	10%	8%	9%
61 a 100 c.	2	81	25	106	28%	20%	25%
101 a 150 c.	3	142	69	211	48%	54%	50%
151 a 200 c.	4	34	20	54	12%	16%	13%
> 201 c.	5	7	4	11	2%	3%	3%
TOTAL		293	128	421	100%	100%	100%

percentagem em coluna
excluindo as não respostas e casos omissos

Quadro 182 - Remuneração mensal que recebe actualmente (1997) por género

RESPOSTAS	CÓDIGO	Feminino	Masculino	Total	Feminino	Masculino	Total
< 100 c.	1	39	5	44	13%	4%	10%
101 a 200 c.	2	231	97	328	76%	72%	75%
>201c.	3	32	32	64	11%	24%	15%
TOTAL		302	134	436	100%	100%	100%

percentagem em coluna
excluindo as não respostas e casos omissos

Quadro 183 - Variação Salarial entre o 1º emprego e o actual (1997) por género

RESPOSTAS	CÓD.	Não Resp.	Feminino	Masculino	Total	Não Resp.	Feminino	Masculino	Total
Não Resp.	0		6	6	12	0%	2%	4%	5%
Subiu	1		113	67	180	0%	36%	48%	39%
Desceu	2	1	4	2	7	33%	1%	1%	2%
Igual	3	2	190	66	258	67%	61%	47%	56%
TOTAL		3	313	141	457	100%	100%	100%	100%

Quadro 184 - Remuneração mensal que recebeu após ter concluído o curso por área científica

30 - Qual a remuneração mensal que recebeu após ter concluído o curso ?

RESPOSTAS	ÓDIG	Não Resp.	Educação	Ciências Sociais	Comércio e Administração	Direito	Ciências	Engenharia e Téc.	Arquitectura e Construção	Agricultura, Silvicultura	Saúde e Protecção Social e Serviços Sociais	Total
Não Resp.	0		9	6	3	1		4	1	7	2	33
< 60 c.	1		9	5	9	1	2	6	2	5	1	40
61 a 100 c.	2		41	11	26	2	2	8	1	13	2	106
101 a 150 c.	3		87	19	17	2	4	16	1	23	44	213
151 a 200 c.	4	1	8	6	4	1	3	8	1	10	12	54
> 201 c.	5		2	3		2		2		1	1	11
TOTAL		1	156	50	59	9	11	44	6	59	62	457

Quadro 185 - Remuneração mensal que recebe actualmente (1997) por área científica

31. QUAL A REMUNERAÇÃO MENSAL QUE RECEBE ACTUALMENTE?

RESPOSTAS	ÓDIG	Não Resp.	Educação	Ciências Sociais	Comércio e Administração	Direito	Ciências	Engenharia e Téc.	Arquitectura e Construção	Agricultura, Silvicultura	Saúde e Protecção Social e Serviços Sociais	Total
Não Resp.	0		1	3	4	1		3	1	4	2	19
< 100 c.	1		14	3	13	2	2	6		4		44
101 a 200 c.	2		133	29	36	4	6	27		39	56	330
201 a 300 c.	3	1	8	13	6	2	2	7	4	11	3	57
301 a 400 c.	4			2			1		1	1	1	6
401 a 500 c.	5							1				1
501 a 600 c.	6											0
> 601 c.	7											0
TOTAL		1	156	50	59	9	11	44	6	59	62	457

Quadro 186 - Variação Salarial entre o 1º emprego e o actual (1997) por área científica

31.1 Variação Salarial entre a 1ª remuneração e a actual

RESPOSTAS	ÓDIG	Não Resp.	Educação	Ciências Sociais	Comércio e Administração	Direito	Ciências	Engenharia e Téc.	Arquitectura e Construção	Agricultura, Silvicultura	Saúde e Protecção Social e Serviços Sociais	Total
Não Resp.	0		1	2	2			2	1	3	1	12
Subiu	1	1	52	30	26	3	4	21	5	29	9	180
Desceu	2				2			3		2		7
Igual	3		103	18	29	6	7	18		25	52	258
TOTAL		1	156	50	59	9	11	44	6	59	62	457

Quadro 187 - Remuneração mensal que recebeu após ter concluído o curso por profissão

30 - Qual a remuneração mensal que recebeu após ter concluído o curso ?

RESPOSTAS	NAO	DIRECTORES	DIRECTORES	ESPECIALISTAS	ESPECIALISTAS	DOCENTES	OUTROS	OUTROS	EMPREGADOS	OUTRAS	Total
	RESPONDERAM	DE EMPRESAS	DE PEQUENAS EMPRESAS	C.FÍSICAS, MATEM, E ENGENHARIAS	CIÊNCIAS DA VIDA E PROFS.AÚ	DO ENS. BAS., SEC. SUP., E SIMILARES	ESPECIALISTAS PROF.INTELECT.E CIENTIF.	TÉCNICOS E PROF.NÍVEL INTERMÉDIO	DOS DE ESCRITÓRIO		
	0	12	13	21	22	23	24	31a 34	41 a 42	51,52,61,71,73,90	
Não Resp.	10		1	1	1	10	6	1	1	2	33
< 60 c.	2		3	3	3	10	13	1	4	1	40
61 a 100 c.	3	1	1	7	4	50	25	4	10	1	106
101 a 150 c.	3	1	1	15	52	96	34	3	5	3	213
151 a 200 c.	1	3		8	19	12	10			1	54
> 201 c.				2		3	6			0	11
TOTAL	19	5	6	36	79	181	94	9	20	8	457

Quadro 188- Remuneração mensal que recebe actualmente (1997) por profissão

31. QUAL A REMUNERAÇÃO MENSAL QUE RECEBE ACTUALMENTE?

RESPOSTAS	NAO	DIRECTORES	DIRECTORES	ESPECIALISTAS	ESPECIALISTAS	DOCENTES	OUTROS	OUTROS	EMPREGADOS	OUTRAS	Total
	RESPONDERAM	DE EMPRESAS	DE PEQUENAS EMPRESAS	C.FÍSICAS, MATEM, E ENGENHARIAS	CIÊNCIAS DA VIDA E PROFS.AÚ	DO ENS. BAS., SEC. SUP., E SIMILARES	ESPECIALISTAS PROF.INTELECT.E CIENTIF.	TÉCNICOS E PROF.NÍVEL INTERMÉDIO	DOS DE ESCRITÓRIO		
	0	12	13	21	22	23	24	31a 34	41 a 42	51,52,61,71,73,90	
Não Resp.	13			1		1	3		1	0	19
< 100 c.	3		4	2		11	12		9	3	44
101 a 200 c.	3	4	1	22	70	150	61	7	10	2	330
201 a 300 c.		1	1	10	7	15	18	2		3	57
301 a 400 c.					2	4				0	6
401 a 500 c.				1							1
TOTAL	19	5	6	36	79	181	94	9	20	8	457

Quadro 189 - Variação Salarial entre o 1º emprego e o actual (1997) por profissão

31.1 Variação Salarial entre a 1ª remuneração e a actual

RESPOSTAS	NÃO	DIRECTORES	DIRECTORES	ESPECIALISTAS	ESPECIALISTAS	DOCENTES	OUTROS	OUTROS	EMPREGADOS	OUTRAS	Total
	RESPONDERAM	DE EMPRESAS	DE PEQUENAS EMPRESAS	C.FÍSICAS, MATEM. E ENGENHARIAS	CIÊNCIAS DA VIDA E PROF.SAÚDE	DO ENS. BAS., SEC. SUP., E SIMILARES	ESPECIALISTAS PROF. INTERMÉDIO	TÉCNICOS E PROF. NÍVEL INTERMÉDIO	DOS DE ESCRITÓRIO		
	0	12	13	21	22	23	24	31 a 34	41 a 42	51, 52, 61, 71, 73, 90	
Não Resp.	8			1		1	1		1		12
Subiu	3	2	2	18	21	70	49	6	5	4	180
Desceu	4			1			1		1		7
Igual	4	3	4	16	58	110	43	3	13	4	258
TOTAL	19	5	6	36	79	181	94	9	20	8	457

Quadro 190 - Remuneração mensal que recebeu após ter concluído o curso por sector de actividade

30 - Qual a remuneração mensal que recebeu após ter concluído o curso ?

RESPOSTAS	Não	Agricultura,	Indústrias	Comércio	Banca	Administração	Escolas	Hospitais	Outros	Total
	Responderam	Silvicultura e Pescas, 11 a 13	Transformadoras 21 a 24 e 31 a 39 41 e 42 e 50	Restaurantes e Hotéis 61 a 63 71 e 72	Seguros Intern. 81 a 83	Pública e 91	931	932	Serviços 92 e 97 a 97	
Não Resp.	9	2	2	1	2	2	10	1	4	33
< 60 c.	2	3	3	6	7	7	10		2	40
61 a 100 c.	3	4	12	8	10	8	49	1	11	106
101 a 150 c.	3	7	18	6	13	20	99	39	8	213
151 a 200 c.	1	5	9	2	2	8	11	12	4	54
> 201 c.			3		1	3	3		1	11
TOTAL	18	21	47	23	35	48	182	53	30	457

Quadro 191 - Remuneração mensal que recebe actualmente (1997) por sector de actividade

31. QUAL A REMUNERAÇÃO MENSAL QUE RECEBE ACTUALMENTE?

RESPOSTAS	Não Responde ram	Agricultura, Silvicultura e Pescas, 11a13	Industrias Transformadoras 21 a24 e 31 a 39 41 e 42 e 50	Comércio Restaurantes e Hoteis 61 a 63 71 e 72	Banca Seguros Intern. 81 a 83	Administração Pública e 91	Escolas 931	Hospitais 932	Outros Serviços 92 e 97 a 97	Total
Não Resp.	13			1	3	1	1			19
< 100 c.	3	3	8	6	5	4	11		4	44
101 a 200 c.	2	12	27	13	20	33	151	51	21	330
201 a 300 c.		6	9	3	7	9	15	1	4	54
301 a 400 c.			3				4	1	1	9
401 a 500 c.						1				1
TOTAL	18	21	47	23	35	48	182	53	30	457

Quadro 192 - Variação Salarial entre o 1º emprego e o actual (1997) por sector de actividade

31.1 Variação Salarial entre a 1ª remuneração e a actual

RESPOSTAS	Não Responde ram	Agricultura, Silvicultura e Pescas, 11a13	Industrias Transformadoras 21 a24 e 31 a 39 41 e 42 e 50	Comércio Restaurantes e Hoteis 61 a 63 71 e 72	Banca Seguros Intern. 81 a 83	Administração Pública e 91	Escolas 931	Hospitais 932	Outros Serviços 92 e 97 a 97	Total
Não Resp.	8			1	1	1	1			12
Subiu	2	13	23	10	20	21	69	6	16	180
Desceu	4		2						1	7
Igual	4	8	22	12	14	26	112	47	13	258
TOTAL	18	21	47	23	35	48	182	53	30	457

Quadro 193 - Remuneração mensal que recebeu após ter concluído o curso por tipo de ensino

RESPOSTAS	Não Resp.	Univers.	Politécnico	Total	Não Resp.	Univers.	Politécnico	Total
Não Resp.		16	17	33	0%	8%	7%	7%
< 60 c.		18	22	40	0%	9%	9%	9%
61 a 100 c.		54	52	106	0%	27%	20%	23%
101 a 150 c.		79	134	213	0%	40%	52%	47%
151 a 200 c.	1	25	28	54	100%	13%	11%	12%
> 201 c.		6	5	11	0%	3%	2%	2%
TOTAL	1	198	258	457	100%	100%	100%	100%

percentagem em coluna

Quadro 194 - Remuneração mensal que recebe actualmente (1997) por tipo de ensino

RESPOSTAS	Não Resp.	Univers.	Politécnico	Total	Não Resp.	Univers.	Politécnico	Total
Não Resp.		9	10	19	0%	4,5%	3,9%	4%
< 100 c.		16	28	44	0%	8,1%	10,9%	9,6%
101 a 200 c.		131	199	330	0%	66,2%	77,1%	72,2%
201 a 300 c.	1	37	19	57	100%	18,7%	7,4%	12,5%
301 a 400 c.		5	1	6	0%	2,5%	0,4%	1,3%
401 a 500 c.		0	1	1	0%	0,0%	0,4%	0,2%
TOTAL	1	198	258	457	100%	100%	100%	100%

percentagem em coluna

Quadro 195 - Variação Salarial entre o 1º emprego e o actual (1997) por tipo de ensino

RESPOSTAS	Não Resp.	Univers.	Politécnico	Total	Não Resp.	Univers.	Politécnico	Total
Não Resp.		6	6	12	0%	3%	2%	3%
Subiu	1	101	78	180	100%	51%	30%	39%
Desceu		3	4	7	0%	2%	2%	2%
Igual		88	170	258	0%	44%	66%	56%
TOTAL	1	198	258	457	100%	100%	100%	100%

percentagem em coluna

Quadro 196 - Remuneração mensal que recebeu após ter concluído o curso por tipo de instituição

RESPOSTAS	Não Resp.	Público	Particular	Total	Não Resp.	Público	Particular	Total
Não Resp.		29	4	33	0%	7%	9%	7%
< 60 c.		35	5	40	0%	8%	11%	9%
61 a 100 c.		95	11	106	0%	23%	25%	23%
101 a 150 c.		197	16	213	0%	48%	36%	47%
151 a 200 c.	1	48	5	54	100%	12%	11%	12%
> 201 c.		8	3	11	0%	2%	7%	2%
TOTAL	1	412	44	457	100%	100%	100%	100%

Quadro 197 - Remuneração mensal que recebe actualmente (1997) por tipo de instituição

RESPOSTAS	Não Resp.	Público	Particular	Total	Não Resp.	Público	Particular	Total
Não Resp.		15	4	19	0%	4%	9%	4%
< 100 c.		39	5	44	0%	9%	11%	10%
101 a 200 c.		303	27	330	0%	74%	61%	72%
201 a 300 c.	1	49	7	57	100%	12%	16%	12%
301 a 400 c.		5	1	6	0%	1%	2%	1%
401 a 500 c.		1	0	1	0%	0%	0%	0%
TOTAL	1	412	44	457	100%	100%	100%	100%

percentagem em coluna

Quadro 198 - Variação Salarial entre o 1º emprego e o actual (1997) por tipo de instituição

RESPOSTAS	Não Resp.	Público	Particular	Total	Não Resp.	Univers.	Politécnico	Total
Não Resp.		10	2	12	0%	2%	5%	3%
Subiu	1	160	19	180	100%	39%	43%	39%
Desceu		7		7	0%	2%	0%	2%
Igual		235	23	258	0%	57%	52%	56%
TOTAL	1	412	44	457	100%	100%	100%	100%

percentagem em coluna

